This is a digital copy of a book that was preserved for generations on library shelves before it was carefully scanned by Google as part of a project to make the world's books discoverable online.

It has survived long enough for the copyright to expire and the book to enter the public domain. A public domain book is one that was never subject to copyright or whose legal copyright term has expired. Whether a book is in the public domain may vary country to country. Public domain books are our gateways to the past, representing a wealth of history, culture and knowledge that's often difficult to discover.

Marks, notations and other marginalia present in the original volume will appear in this file - a reminder of this book's long journey from the publisher to a library and finally to you.

Usage guidelines

Google is proud to partner with libraries to digitize public domain materials and make them widely accessible. Public domain books belong to the public and we are merely their custodians. Nevertheless, this work is expensive, so in order to keep providing this resource, we have taken steps to prevent abuse by commercial parties, including placing technical restrictions on automated querying.

We also ask that you:

+ *Make non-commercial use of the files* We designed Google Book Search for use by individuals, and we request that you use these files for personal, non-commercial purposes.

+ *Refrain from automated querying* Do not send automated queries of any sort to Google's system: If you are conducting research on machine translation, optical character recognition or other areas where access to a large amount of text is helpful, please contact us. We encourage the use of public domain materials for these purposes and may be able to help.

+ *Maintain attribution* The Google "watermark" you see on each file is essential for informing people about this project and helping them find additional materials through Google Book Search. Please do not remove it.

+ *Keep it legal* Whatever your use, remember that you are responsible for ensuring that what you are doing is legal. Do not assume that just because we believe a book is in the public domain for users in the United States, that the work is also in the public domain for users in other countries. Whether a book is still in copyright varies from country to country, and we can't offer guidance on whether any specific use of any specific book is allowed. Please do not assume that a book's appearance in Google Book Search means it can be used in any manner anywhere in the world. Copyright infringement liability can be quite severe.

About Google Book Search

Google's mission is to organize the world's information and to make it universally accessible and useful. Google Book Search helps readers discover the world's books while helping authors and publishers reach new audiences. You can search through the full text of this book on the web at `http://books.google.com/`

6000

Attempt on Plataea -
Invasion of Attica by Archidamus -
Revenues &c of Athens -
Operation of the 100 ships round Peloponnese -
Expulsion of the Aeginetae -
1st Invasion of Megaris -
Funeral -
II. The Plague -
Longest invasion of Attica 40 days -
Pericles to Epidaurus + [illegible] to Thrace -
Beginning of the War in Acarnania - Argos -
Surrender of Potidaea [illegible] -
Invasion of Plataea instead of Attica - Siege Plataea
Battle of [illegible] -
Phormio in the Gulf [illegible] -
Attempt of Brasidas [illegible] attempt on Piraeus -
Expedition of Sitalces -
3rd Invasion of Attica -
[illegible] [illegible] [illegible] -
Escape of 212 Plataeans [illegible] -
4th Invasion of Attica led by Cleomenes [illegible] 2d
Mitylene surrenders to Paches -
Arrival of [illegible] -
Paches at Notium - [illegible]
Sentence of the [illegible] -
Minoa occupied by Nicias -
Surrender of Plataea -
Alcidas joined by Brasidas [illegible] to
Corcyra - the [illegible]
Nicostratus with [illegible] -
Gorgias from Leontium at Athens - 20 [illegible] -

Attempt on Plataea -
Invasion of Attica by Archidamus -
Revenues &c of Athens -
Operations of the 100 ships round Peloponnese -
Expulsion of the Aeginetae -
1st Invasion of Megaris -
Funeral -

11_ The Plague -
Longest invasion of Attica 40 days -
Pericles to Epidaurus + [illegible] to Thrace -
Beginning of the War in Acarnania - Argos -
surrender of Potidaea to Athenians -
Invasion of Plataea instead of Attica - [illegible] Plataea
Battle of [illegible] -
Phormio in the Gulf of Corinth -
Cnemus & Brasidas' futile attempt on Piraeus -
Expedition of Sitalces -
3rd Invasion of Attica -
Revolt of Lesbos except [illegible] -
Escape of 212 Plataeans [illegible] -
4th Invasion of Attica led by Cleomenes [illegible] 2nd
Mitylene surrenders to Paches -
Arrival of Alcidas [illegible] -
Paches at Notium - [illegible]
Sentence of the [illegible] -
Minoa occupied by Nicias -
Surrender of Plataea -
Alcidas joined by Brasidas [illegible] to
Corcyra - [illegible]
Nicostratus with XII - [illegible] LX [illegible]
Gorgias from Leontium at Athens - 20 [illegible] -

Year VI – Invasion of Attica prevented by Earthquakes –
Heraclea founded –
Nicias with LX ships unsuccessful at Melos –
Demosthenes & XXX. to Leucas –
His first campaign in Aetolia – Ill success –
Delos purified –
March of Eurylochus fr: Delphi to Naupactus –
Demosthenes & 1000 Acarnanians at Naupactus –
In the Winter – Ambraciots 3000 seize Olpae –
Acarnanians march to Argos & Crenae – Demosthenes a…
Eurylochus cleverly joins army at Olpae –
Battle of Olpae –
Retreat of the Peloponnesians –
Ambraciot succours – attacked before breakfast by
Demosthenes in 2 bodies, at Idomene –
Tell for the herald from those in Agraei –
Return of victors to Athens – Peace & alliance the other…
VII – Movements in Sicily – 5th Invasion of Attica under Agis –
Athenians & their fleet in Sicily
Demosthenes occupies Pylos – takes Sphacteria –
Nicias' expedition to Corinth – Solygeia –
Methone occupied –
Eurymedon & Soph: at Corcyra reduce Istone –
Death of Artaxerxes –
VIII – Occupation of Cythera by Nicias with LX ships.
Peace in Sicily
Attempt on Megara by Hippocrates & Demosthenes
Arrival of Brasidas – Megarians refuse to admit him
No battle – Both parties retire –
Brasidas marches thro' Thessaly into Macedonia
Quarrel with Perdiccas – Acanthus – Stagirus, Acte.
Torone. its siege & capture. Lecythus.
Plan against Boeotia – Demosthenes to Siphae – too…
Hippocrates after time at Delium – fortification.
Battle of Delium. Pagondas – Heralds.
Delium recovered by Boeotians with flame machi-
-nes – Death of Hippocrates –
Death of Sitalces –

X - Truce for 1 year between Athens & Peloponnese &c -
X - Revolt of Scione & Mende to Brasidas - Now therefore [illegible]
Another expedition of Perdiccas & Brasidas agst Arrhibaeus
They quarrel agst B. wants to go back & look after his [illegible]
Illyrians - Panic - Retreat of Brasidas -
Nicias & Nicostratus - Armament that take Mende - Polydamidas
Siege of Scione begun - Garrison left. Return of Nicias.
Perdiccas reconciled by Nicias to Athenians, cuts off [illegible]
Reinforcement coming to [illegible]
Walls of Megara - [illegible]. Brasidas attempt on Potidaea -
X - End of truce - Delians removed to [illegible]
Cleon to Thrace, takes Torone, absent Brasidas -
(Pl. xxx) Cleon at Eion - marches to [illegible] Amphipolis
Brasidas. Clearidas. [illegible] - Retreat of Cleon, [illegible]
Death of Brasidas & Cleon - [illegible]
[illegible] for peace [illegible] - Pleistoanax [illegible]
Treaty of peace [illegible]
The Argive confederacy started formed of Mantinea
Elis - Corinth & Chalcidians, [illegible]
Scione reconquered by Athenians, Plataeans [illegible]
Delians restored -
Expedition of Pleistoanax into Arcadia -
Dissatisfaction between Athens & Sparta
New Ephors [illegible] intrigue with [illegible]
Demolition of Panactum [illegible]
Argos makes a treaty of peace for 50 years with Sparta [illegible]
Indignation at Athens [illegible] Sparta [illegible] alliance.
Argives & Spartans at Athens - Full powers [illegible].
Nicias' [illegible] -
Athens joins Argos - Lichas at Olympian Games.
- Heraclea [illegible]
Alcibiades' expedition into the Corinthian Gulf -
War breaks out between Argos & Epidaurus -
Carneian festival - Spartans march out [illegible]
the frontier. - Send 300 men [illegible]
Athenians : [illegible] back the [illegible]

Year Great Peloponnesian army summoned to Phlius -
XIV - Agis at Methydrium - retires at night & joins the allied fo[illegible]
Danger of the Argive army - [illegible] - Agis - [illegible]
Congress at Argos. Alcibiades. truce declared [illegible]
Orchomenus taken - Split of the Eleans Lepreum.
Tegea attacked - March of Agis - Heraeum - [illegible]
Battle of Mantinea - Right Wing - Sciritae defeated -
Return to Tegea - Epidaurians in Argive country -
Atheno-Argive attack on Epidaurus - Heraeum taken -
Lichas at Argos. χίλιοι λογάδες standing army -
Peace with Sparta & Alliance - Athenians send [illegible]
[illegible] to Epidaurus -
XV - Argos [illegible] 1. Revolution 2. Long Walls - Agis [illegible]
XVI. Alcibiades removes 300 Argive [illegible] to islands [illegible]
Expedition against Melos -
Siege [illegible] in the Winter - 2 successful attacks [illegible]
Melos taken & inhabitants butchered -
500 Athenian Colonists sent to Melos -
[illegible] Embassy [illegible] Segesta at Athens - [illegible]
XVII - Return of Ambassadors.
Athens votes LX ships under Nicias &c to Sicily -
Debate renewed on the expedition.
Preparations. Mutilation of the Hermae - Alcibiades
Departure of the Armament.
Debate at Syracuse Hermocrates -
Arrival at Corcyra - Cross Ionian in 3 bodies - [illegible]
Encamp at Rhegium - Consultation of Generals - [illegible]
Removal to Naxus & thence to Catana. [illegible] soldiers -
Excursion to Syracuse & Camarina - Arrival of the [illegible]
[illegible] Salaminia (Pisistratus) Alc. at Thurium - [illegible]
Army divided into 2 [illegible] sail [illegible] take Hyccara.
[illegible] Athenians, draw Syracusans to Catana [illegible]
& sail [illegible] - Battle next day - Athenians victor[illegible]
[illegible] - Advice of Hermocrates. [illegible]
Athenians [illegible] on Messana foiled by Alcibiades -
Congress at Camarina [illegible]
[illegible] Alcibiades at Sparta
[illegible] shut out.

ΘΟΥΚΥΔΙΔΗΣ.

THUCYDIDIS

DE

BELLO PELOPONNESIACO

LIBRI OCTO.

EX RECENSIONE

IMMANUELIS BEKKERI.

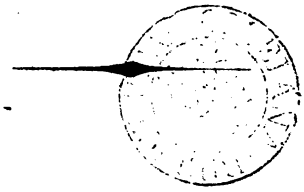

OXONII,

EXCUDEBANT S. ET J. COLLINGWOOD:

IMPENSIS J. PARKER, ET R. BLISS;

G. ET W. B. WHITTAKER, LONDINI; J. DEIGHTON ET FILIORUM,

CANTABRIGIÆ.

1824.

290. i. 154.

[Year XVIII. Athenians ravage the Isles Megara.
600 under Diomilus to be posted on Epipolae – Review.
Athenians land at Leon & rush up Epipolae occupy Labdalum
A. cavalry = 650.
Begin to circumvallate Syracuse fr: Syca–
Attack of Syracusans beaten off. – 1st counter wall fr: ...
Water pipes cut off. – 300 picked Athenians carry the wall
2nd counter work across the marsh – also carried by Athenians
Battle, Syracusans routed – panic in R. wing of Athenians
Lamachus going to restore them is killed.
Attempt on the works guarded by Nicias set on fire
Athenians proceed to run a double wall all round
the city – Supplies fr: Siculi. aid fr: Tyrrheni –
Offer of capitulation – Arrival of Gylippus at Leuca
Thurians refuse to admit him – Driven back to
Tarentum – Nicias treats him with contempt –
50 years' truce broken by Athens who sent 30 ships to
Argos & ravaged Epidaurus & Prasiae –
[Year] XVIII. Gylippus & Pythen – after storm to Tarentum Locri, thro' Rhegium
to Himera intending to go overland to Syracuse –
Joined by Gela, Selinus, Himera, Siculi = 3000 men.
Marches to Syracuse mounts Epipolae & enters Syracuse
Plemmyrium fortified by Nicia. – 1st battle behind his wall,
2nd battle – Cavalry. – Cross wall finished.
12 Corinthian ships arrive – Embassy into Pelop. forward – Letter
Eurymedon sent out with X ships & 120 talents. Conon & XX at Naup.

PRÆFATIO EDITORIS.

QUEM abhinc biennium edidi scholiis, commentariis, variis lectionibus, interpretatione Latina instructum, solum nunc et incomitatum edo Thucydidem, nec vereor ne minus gratus veniat: video enim et nunc esse multos et fore in dies plures, qui illam ignobilium circa nobilissimum scriptorem stipatorum turbam molestiorem quam utiliorem putent. Qui si hoc dicunt, scholia in tricis maximam partem et ineptiis consumi, esseque talia, qualia si recentiori alicui rerum scriptori apponas, deridearis; commentarios ante annos centum non diligentissime scriptos parum explere quæ nostræ ætatis judicium desideret, acrius illud et subtilius post magna exinde studii grammatici et historici incrementa; varietatem lectionis semel esse accurate proponendam, non ubique aut unicuique lectorum generi ingerendam; interpretationem denique, nisi nova fiat, pueros inducere posse, viris satisfacere non posse: hoc qui dicunt, id dicunt quod mihi quidem a re ipsa atque a veritate minime distare videatur. Itaque oblata facultate, quæ ab auctore aliena essent, omittendi omnia, reliqua ut emendatius quam antea describerentur, quantum per temporis angustias licuit, operam dedi. Ac primum errores operarum sustuli, interpunctionem propius ad eam simplicitatem revocavi, quæ membris orationis distinguendis contenta vocis regimen non affectaret. Litteram paragogicam, de qua verissime monet Maximus Planudes (Anecd. nostr. p. 1400), extremis certe periodis et colis restitui. Accentum ante interpunctionem, si gravabatur, erexi; αὐτοῦ ab αὑτοῦ, similia a similibus, discrevi; ἑτοῖμος et ὁμοῖος circumflexi, ἐρῆμος vellem circumflexissem: in his enim aliisque id genus plurimis deficiente codicum auctoritate, quorum ut est quisque antiquior, ita accentus habet negligentius, grammaticis sine controversia obtemperandum esse duxi. A grammaticis etiam κῆρυξ ac-

cepi, ignarus ejus, quam repugnare dicit Hermannus (ad Sophoclis Œd. Reg. 746), analogiæ. Ὀλυμπίασιν et Μουνυχίασιν ut scriberem, persuaserunt similes formæ θύρασιν et ὥρασιν. ὀφλεῖν posui, ubi erat ὄφλειν (5, 101): id enim verbum extra aoristum me legere non memini. ξυνθῶνται (5, 18) circumflecti postulabant et quæ codices dederunt, ἐπιθῶνται, ἐπιθεῖντο, ξυνεπιθεῖντο, ἐπανιστῆται, ἀντισχῇ (1, 64. 6, 11 et 10. 5, 23. 1, 65), et quæ vulgata habet, καθιστῆται et καθιστῶνται (3, 56. 1, 44. 5, 36 et 44): nec dubito quin, quæ similia restant satis multa, velut πρόησθε (1, 71. 3, 14) et πρόσθησθε (1, 78), perinde sint corrigenda, cum retractus in antepenultimam accentus usum Atticum non magis habeat quam aut diphthongus pro vocali posita in illis προτίθει (6, 14), προσετίθει (2, 13), ἀντεπετίθει (1, 129); ἀφίει (4, 122. 8, 41), ἠφίει (2, 49); ἐδίδου (4, 83. 8, 29 et 99), ἀνεδίδου (3, 58), ἀπεδίδου (2, 71), ἐπεδίδου (8, 24), προὐδίδου (4, 123), et in Διοσκούρειον (4, 110. coll. Theognosto Anecd. p. 1343), aut ῃ in secunda passivi suffecta legitimæ εἶ (ὑπισχνῇ 1, 129. coll. ἠγεῖ 6, 14), aut abnorme verborum παραμελεῖν et παρανομεῖν augmentum, depravataque manifesto ἀνακωχὴ et διακωχή. Qualia si quis consensu codicum tueatur, nihil aliud faciat quam ignorare se codicum Thucydideorum rationem ostendat, quorum qui optimi sunt et antiquissimi, Cisalpinus, Vaticanus, Laurentianus, Palatinus, Augustanus, longe absunt ab ea præstantia qua excellunt inter Isocrateos Urbinas, inter Platonicos et Demosthenicos Parisienses A et S et si qui alii singuli singulorum scriptorum ad salutem fatis esse destinati videntur: ut neque ejusmodi libros impune neglexeris, et Thucydideorum barbarismi nimis patienter ferantur.

Leviora sunt et fere constantiæ data ὠφελία, Ἠετιωνία, κλῄω, οἰστός, πρᾴ, κελεύματος (2, 92): ubi qui κελεύσματος malunt, gaudebunt non absimile illi ᾐτιασμένων (3, 61) patronum nactum esse scholiastam Augustanum ineditum (fol. 94. v.): is enim δεδρασμένων inquit ᾐτιασμένων ὡς τὸ ἠναγκασμένων. ὡς τὸ χνοῶντες χνοάζοντες, ἀνιῶντες ἀνιάζοντες, οὕτω καὶ ταῦτα, αἰτιῶ αἰτιάζω, δρῶ δράζω. In eodem codice reperi, quod propter sententiam et grammaticorum testimonia jam-

dudum erat recipiendum, ἦσαν (1, 1.) Reperi et alia non pauca, quorum nullum in excerptis Schwickertianis vestigium.

Sed hactenus de formis verborum. Sententiam quæ immutarent, non facile de conjectura recepi,—quamvis offerret repetita lectio quæ tuto emendari posse viderentur. Velut fuit cum (2, 64) καταλυθῇ mallem quam κωλυθῇ, et (2, 86 et 92. 7, 18 et 42 similibusque locis) ἀπὸ τῶν Ἀθηνῶν quam ἀπὸ τῶν Ἀθηναίων, et (3, 18) ἐγκατῳκοδομήθη quam ἐγκατῳκοδόμηται, et (5, 49) σφῶν atque (6, 49. 7, 21) σφεῖς quam σφᾶς, et (6, 62) ἀπέδοντο quam ἀπέδοσαν, et (8, 43) ἐνεῖναι quam ἐνῆν, et (8, 49) ξυναμοσίᾳ quam ξυμμαχίᾳ. Quod (7, 32) reposui διαφρήσουσι, minus jam certum videtur. 6, 16 (ἢδ' ἡ ἄνοια) moleste fero non reductam lectionem librorum tantum non omnium.

Scrib. Berolini, d. 3 Aug. a. 1823.

ΜΑΡΚΕΛΛΙΝΟΥ

ΠΕΡΙ ΤΟΥ ΘΟΥΚΥΔΙΔΟΥ ΒΙΟΥ

ΚΑΙ ΤΗΣ ΙΔΕΑΣ ΑΥΤΟΥ

ΑΠΟ ΤΗΣ ΟΛΗΣ ΞΥΓΓΡΑΦΗΣ ΠΑΡΕΚΒΟΛΗ.

ΤΩΝ Δημοσθένους μύστας γεγενημένους θείων λόγων τε καὶ ἀγώνων, συμβουλευτικῶν τε καὶ δικανικῶν νοημάτων μεστοὺς γενομένους καὶ ἱκανῶς ἐμφορηθέντας, ὥρα λοιπὸν καὶ τῶν Θουκυδίδου τελετῶν ἐντὸς καταστῆναι· πολὺς γὰρ ὁ ἀνὴρ τέχναις καὶ κάλλει λόγων καὶ ἀκριβείᾳ πραγμάτων καὶ στρατηγίᾳ καὶ συμβουλαῖς καὶ πανηγυρικαῖς ὑποθέσεσιν. ἀναγκαῖον δὲ πρῶτον εἰπεῖν τοῦ ἀνδρὸς καὶ τὸ γένος καὶ τὸν βίον· πρὸ γὰρ τῶν λόγων ταῦτα ἐξεταστέον τοῖς φρονοῦσι καλῶς. Θουκυδίδης τοίνυν ὁ συγγραφεὺς Ὀλόρου μὲν προῆλθε πατρός, τὴν ἐπωνυμίαν ἔχοντος ἀπὸ Ὀλόρου τοῦ Θρᾳκῶν βασιλέως, καὶ μητρὸς Ἡγησιπύλης, ἀπόγονος δὲ τῶν εὐδοκιμωτάτων στρατηγῶν, λέγω δὴ τῶν περὶ Μιλτιάδην καὶ Κίμωνα. ὡκείωτο δὲ ἐκ παλαιοῦ τῷ γένει πρὸς Μιλτιάδην τὸν στρατηγόν, τῷ δὲ Μιλτιάδῃ πρὸς Αἰακὸν τὸν Δίος. οὕτως αὐχεῖ τὸ γένος ὁ συγγραφεὺς ἄνωθεν. καὶ τούτοις Δίδυμος μαρτυρεῖ, Φερεκύδην ἐν τῇ πρώτῃ τῶν ἱστοριῶν φάσκων οὕτως λέγειν· "Φιλαίας δὲ ὁ Αἴαντος οἰκεῖ ἐν ταῖς Ἀθήναις. "ἐκ τούτου δὲ γίγνεται Δάϊκλος[a], τοῦ δὲ Ἐπίδυκος, τοῦ δὲ Ἀκέ- "στωρ, τοῦ δὲ Ἀγήνωρ, τοῦ δὲ Ὄλιος, τοῦ δὲ Αὐκης, τοῦ δὲ Τύφων, "τοῦ δὲ Λαΐος, τοῦ δὲ Ἀγαμήστωρ, τοῦ δὲ Τίσανδρος, ἐφ' οὗ ἄρ- "χοντος ἐν Ἀθήναις * τοῦ δὲ Μιλτιάδης, τοῦ δὲ Ἱπποκλείδης, ἐφ' "οὗ ἄρχοντος Παναθήναια ἐτέθη * τοῦ δὲ Μιλτιάδης, ὃς ᾤκισε Χερ- "ρόνησον." μαρτυρεῖ τούτοις καὶ Ἑλλάνικος ἐν τῇ ἐπιγραφομένῃ Ἀσώπιδι. ἀλλ' οὐκ ἂν εἴποι τις, τί αὐτῷ πρὸς Θουκυδίδην ἐστι

[a] Forsan Αἴκλος. CASAUBON.

γὰρ οὗτος τούτου συγγενής. Θρᾷκες καὶ Δόλοπες[b] ἐπολέμουν πρὸς Ἀψινθίους, ὄντας γείτονας· ταλαιπωρούμενοι δὲ τῷ πολέμῳ, καὶ τί κακὸν οὐ πάσχοντες ἐκ τοῦ μεῖον ἔχειν ἀεὶ τῶν πολεμίων, καταφεύγουσιν ἐπὶ τὰ τοῦ θεοῦ χρηστήρια, εἰδότες ὅτι μόνος ὁ θεὸς ἐξ ἀμηχάνων εὑρίσκει πόρους. θεῶν γὰρ ἰσχὺς καὶ κατ' Αἰσχύλον[c] ὑπερτέρα, πολλάκις δ' ἐν κακοῖσι τὰν ἀμήχανον ἐκ χαλεπᾶς δύας ὑπέρ τε ὀμμάτων κρημναμέναν νεφέλαν ὀρθοῖ. καὶ οὐκ ἐψεύσθησαν τῶν ἐλπίδων· ἐχρήσθησαν γὰρ κράτιστον ἕξειν ἡγεμόνα τοῦτον, ὃς ἂν αὐτοὺς ἁλωμένους ἐπὶ ξενίαν καλέσοι. τότε καὶ Κροῖσος εἶχε Λυδίαν καὶ τὰς Ἀθήνας ἡ Πεισιστρατιδῶν τυραννίς. ἐπανιόντες οὖν ἀπὸ τοῦ χρηστηρίου περιέτυχον τῷ Μιλτιάδῃ πρὸ τῶν θυρῶν καθεζομένῳ τῆς αὐτοῦ οἰκίας[d], ἀχθομένῳ μὲν τῇ τυραννίδι, δικαίαν δὲ ζητοῦντι τῆς Ἀττικῆς ἔξοδον· ταῦτα γὰρ ᾠκονόμησεν ὁ χρησμὸς αὐτοῖς. ὁρῶν οὖν αὐτοὺς πλανήτων ἔχοντας στολήν, συνεὶς τί δύναται πλάνη, καλεῖ τοὺς ἄνδρας ἐπὶ ξενίαν, ὑπηρετῶν τῷ χρησμῷ λανθάνων. οἱ δ' ἤσθησαν τὸν ἡγεμόνα τὸν ἀπὸ τῶν ξενίων εἰληφότες, καὶ πάντα αὐτῷ διηγησάμενοι στρατηγὸν ἐχειροτόνησαν αὐτόν. οἱ μὲν οὖν τὸν θεόν φασιν ἐρωτήσαντα ἐξελθεῖν, οἱ δὲ οὐκ ἄνευ γνώμης τοῦ τυράννου τὴν ἔξοδον πεποιηκέναι, ἀλλὰ τῷ κρατοῦντι τὴν πρόσκλησιν τῶν Θρᾳκῶν διηγησάμενον ἀπελθεῖν ὃς καὶ προσδοὺς δύναμιν ἀπέπεμψεν, ἡσθεὶς ὅτι μέγα δυνάμενος ἀνὴρ ἔξεισι τῶν Ἀθηνῶν. οὗτος οὖν ἡγούμενος ἐπλήρωσε τὰ μεμαντευμένα, καὶ μετὰ τὴν νίκην γίνεται καὶ Χερρονήσου οἰκιστής. ἀποθανόντος δὲ μετὰ παιδὸς αὐτοῦ, διαδέχεται τὴν ἐν Χερρονήσῳ ἀρχὴν Στησαγόρας [ὁ] ἀδελφὸς αὐτοῦ ὁμομήτριος. ἀποθανόντος δὲ καὶ τούτου, διαδέχεται τὴν ἀρχὴν Μιλτιάδης, ὁμώνυμος μὲν τῷ πρώτῳ οἰκιστῇ, ἀδελφὸς δὲ Στησαγόρου ὁμομήτριος καὶ ὁμοπάτριος. οὗτος οὖν, ὄντων αὐτῷ παίδων ἐξ Ἀττικῆς γυναικός, ὅμως ἐπιθυμῶν δυναστείας λαμβάνει Θρᾳκῶν βασιλέως Ὀλόρου θυγατέρα Ἡγησιπύλην πρὸς γάμον. ἐξ οὗ καὶ αὐτῆς γίνεται παιδίον. κατελθόντων δὲ εἰς τὴν Ἑλλάδα Περσῶν συσκευασάμενος τὰ αὐτοῦ εἰς τὰς Ἀθήνας πέμπει, καὶ τὰ πολλὰ τοῦ γένους ἀποστέλλει. ἡ δὲ ναῦς ἁλίσκεται, ἐν ᾗ καὶ οἱ παῖδες αὐτοῦ, ἀλλ' οὐχ οἱ ἐκ τῆς γυναικὸς τῆς Θρᾳκικῆς· ἀφίενται δ' ὑπὸ βασιλέως, εἴγε μὴ Ἡρόδοτος ψεύδεται. Μιλτιάδης δ' εἰς τὴν Ἀττικὴν ἐκ Θρᾴκης διαφυγὰν σώζεται. οὐκ ἀπέδρα δὲ καὶ τὴν τῶν [ἐχθρῶν] συκοφαντίαν· ἐγκλήματα γὰρ

[b] Δόλογκοι Wesseling. ad Herodot. p. 452.

[c] Septem 200.

[d] Immo πρὸ τῶν θυρῶν καθιζομένῳ τῆς αὐτοῦ οἰκίας, ut dudum correxit Rutgersius.

αὐτῷ [ἐπέφερον,] διεξιόντες [αὐτοῦ] τὴν τυραννίδα [τὴν ἐν Χερρονήσῳ.] ἀποφεύγει δὲ [καὶ τούτους, καὶ] στρατηγὸς τοῦ πρὸς τοὺς βαρβάρους πολέμου γίγνεται. ἀπὸ τούτου οὖν κατάγεσθαί φασι τὸ Θουκυδίδου γένος, καὶ μέγιστον τεκμήριον νομίζουσι τὴν πολλὴν περιουσίαν καὶ τὰ ἐπὶ Θράκης κτήματα καὶ μέταλλα χρυσᾶ. δοκεῖ οὖν τισὶν [ἀδελφιδοῦς] εἶναι τοῦ Μιλτιάδου ἢ θυγατριδοῦς, παρέσχε δ' ἡμῖν τὴν ἄλλως αὐτὸς ζήτησιν, μηδεμίαν μνήμην περὶ τοῦ γένους πεποιημένος. μὴ ἀγνοῶμεν δὲ τοῦτο, ὅτι Ὄρολος ὁ πατὴρ αὐτῷ ἐστί, τῆς μὲν πρώτης συλλαβῆς τὸ ρ̄ ἐχούσης, τῆς δὲ δευτέρας τὸ λ̄. αὕτη γὰρ ἡ γραφή, ὡς καὶ Διδύμῳ δοκεῖ, ἡμάρτηται. ὅτι γὰρ Ὄρολός ἐστιν, ἡ στήλη δηλοῖ ἡ ἐπὶ τοῦ τάφου αὐτοῦ κειμένη, ἔνθα κεχάραακται

Θουκυδίδης Ὀρόλου Ἁλιμούσιος ἐνθάδε κεῖται.

πρὸς γὰρ ταῖς Μελιτίσι πύλαις καλουμέναις ἐστὶν ἐν Κοίλῃ τὰ καλούμενα Κιμώνια μνήματα, ἔνθα δείκνυται Ἡροδότου καὶ Θουκυδίδου τάφος. εὑρίσκεται δηλονότι τοῦ Μιλτιάδου γένους ὄντως· ξένος γὰρ οὐδεὶς ἐκεῖ θάπτεται. καὶ Πολέμων δὲ ἐν τῷ περὶ ἀκροπόλεως μαρτυρεῖ· ἔνθα * καὶ θεο * [c] αὐτῷ γεγενῆσθαι προσιστορεῖ. ὁ δὲ Ἕρμιππος καὶ ἀπὸ τῶν Πεισιστρατιδῶν αὐτὸν λέγει τῶν τυράννων ἔλκειν τὸ γένος, διὸ καὶ διαφθονεῖν αὐτόν φησιν ἐν τῇ συγγραφῇ τοῖς περὶ Ἁρμόδιον καὶ Ἀριστογείτονα, λέγοντα ὡς οὐκ ἐγένοντο τυραννοφόνοι· οὐ γὰρ ἐφόνευσαν τὸν τύραννον, ἀλλὰ τὸν ἀδελφὸν τοῦ τυράννου Ἵππαρχον. ἠγάγετο δὲ γυναῖκα ἀπὸ Σκαπτῆς ὕλης τῆς Θρᾴκης πλουσίαν σφόδρα καὶ μέταλλα κεκτημένην ἐν τῇ Θρᾴκῃ. τοῦτον δὲ τὸν πλοῦτον λαμβάναν οὐκ εἰς τρυφὴν ἀνήλισκεν, ἀλλὰ πρὸ τοῦ Πελοποννησιακοῦ πολέμου τὸν πόλεμον αἰσθηθεὶς κινεῖσθαι μέλλοντα, προελόμενος συγγράψαι αὐτὸν παρεῖχε πολλὰ τοῖς Ἀθηναίων στρατιώταις καὶ τοῖς Λακεδαιμονίων καὶ πολλοῖς ἄλλοις, ἵνα ἀπαγγέλλοιεν αὐτῷ βουλομένῳ συγγράφειν τὰ γινόμενα κατὰ καιρὸν καὶ λεγόμενα ἐν αὐτῷ τῷ πολέμῳ. ζητητέον δὲ διὰ τί καὶ Λακεδαιμονίοις παρεῖχε καὶ ἄλλοις, ἐξὸν Ἀθηναίοις μόνοις διδόναι καὶ παρ' ἐκείνων μανθάνειν. καὶ λέγομεν ὅτι οὐκ ἀσκόπως καὶ τοῖς ἄλλοις παρεῖχε· σκοπὸς γὰρ ἦν αὐτῷ τὴν ἀλήθειαν τῶν πραγμάτων συγγράψαι, εἰκὸς δὲ ἦν Ἀθηναίους πρὸς τὸ χρήσιμον ἀπαγγέλλοντας τὸ ἑαυτῶν ψεύδεσθαι, καὶ λέγειν πολλάκις ὡς ἡμεῖς ἐνικήσαμεν, οὐ νικήσαντας. διὸ πᾶσι παρεῖχεν, ἐκ τῆς τῶν πολλῶν συμφωνίας θηρώμενος τὴν τῆς

[c] ἔνθα καὶ Τιμόθεον υἱὸν αὐτῷ Casaubon. secutus Suidam v. Θουκυδίδης.

ἀληθείας κατάληψιν· τὸ γὰρ ἀσαφὲς ἐξελέγχεται τῇ τῶν πολλῶν συναδούσῃ συμφωνίᾳ. Ἤκουσε δὲ διδασκάλων Ἀναξαγόρου μὲν ἐν φιλοσόφοις, ὅθεν, φησὶν Ἄντυλλος, καὶ ἄθεος ἠρέμα ἐνομίσθη, τῆς ἐκεῖθεν θεωρίας ἐμφορηθείς, Ἀντιφῶντος δὲ ῥήτορος, δεινοῦ τὴν ῥητορικὴν ἀνδρός, οὗ καὶ μέμνηται ἐν τῇ ὀγδόῃ ὡς αἰτίου τῆς καταλύσεως τῆς δημοκρατίας καὶ τῆς τῶν τετρακοσίων καταστάσεως. ὅτι δὲ μετὰ τὸν θάνατον τιμωρούμενοι τὸν Ἀντιφῶντα οἱ Ἀθηναῖοι ἔῤῥιψαν ἔξω τῆς πόλεως τὸ σῶμα, σεσιώπηκεν, ὡς διδασκάλῳ χαριζόμενος· λέγεται γὰρ ὡς ἔῤῥιψαν αὐτοῦ τὸ σῶμα οἱ Ἀθηναῖοι ὡς αἰτίου τῆς μεταβολῆς τῆς δημοκρατίας. οὐκ ἐπολιτεύσατο δὲ ὁ συγγραφεὺς γενόμενος ἐν ἡλικίᾳ, οὐδὲ προσῆλθε τῷ βήματι, ἰστρατήγησε δὲ ἀρχέκακον ἀρχὴν παραλαβών· ἀπὸ γὰρ ταύτης φυγαδεύεται. πεμφθεὶς γὰρ ἐπ' Ἀμφίπολιν, Βρασίδου φθάσαντος καὶ προλαβόντος αὐτὴν ἔσχεν αἰτίαν, καίτοι μὴ πάντα καταστὰς ἀνόνητος Ἀθηναίοις· τῆς μὲν γὰρ ἁμαρτάνει, Ἠιόνα δὲ τὴν ἐπὶ Στρυμόνι λαμβάνει. ἀλλὰ καὶ οὕτω τὸ πρῶτον ἀτύχημα εἰς ἁμάρτημα μεταλαβόντες φυγαδεύουσιν αὐτόν. γενόμενος δ' ἐν Αἰγίνῃ μετὰ τὴν φυγήν, ὡς ἂν πλουτῶν, ἐδάνεισε τὰ πλεῖστα τῶν χρημάτων. ἀλλὰ κἀκεῖθεν μετῆλθε, καὶ διατρίβων ἐν Σκαπτῇ ὕλῃ ὑπὸ πλατάνῳ ἔγραφε· μὴ γὰρ δὴ πειθώμεθα Τιμαίῳ λέγοντι ὡς φυγὼν ᾤκησεν ἐν Ἰταλίᾳ. ἔγραφε δ' οὐδ' οὕτω μνησικακῶν τοῖς Ἀθηναίοις, ἀλλὰ φιλαλήθης ὢν καὶ τὰ ἤθη μέτριος, εἴγε οὔτε Κλέων παρ' αὐτῷ οὔτε Βρασίδας ὁ τῆς συμφορᾶς αἴτιος ἀπέλαυσε λοιδορίας, ὡς ἂν τοῦ συγγραφέως ὀργιζομένου. καίτοι οἱ πολλοὶ τοῖς ἰδίοις πάθεσι συνέθεσαν τὰς ἱστορίας, ἥκιστα μελῆσαν αὐτοῖς τῆς ἀληθείας. Ἡρόδοτος μὲν γὰρ ὑπεροφθεὶς ὑπὸ Κορινθίων ἀποδρᾶναί φησιν αὐτοὺς τὴν ἐν Σαλαμῖνι ναυμαχίαν· Τίμαιος δ' ὁ Ταυρομενίτης Τιμολέοντα ὑπερεπῄνεσε τοῦ μετρίου, καθότι Ἀνδρόμαχον τὸν αὐτοῦ πατέρα οὐ κατέλυσε τῆς μοναρχίας· Φίλιστος δὲ τῷ νέῳ Διονυσίῳ τοῖς λόγοις πολεμεῖ· Ξενοφῶν δὲ Μένωνι λοιδορεῖται τῷ Πλάτωνος ἑταίρῳ διὰ τὸν πρὸς Πλάτωνα ζῆλον. ὁ δὲ μέτριος καὶ ἐπιεικὴς τῆς ἀληθείας ἦττων.

Μὴ ἀγνοῶμεν δὲ ὅτι ἐγένοντο Θουκυδίδαι πολλοί, οὗτός τε ὁ Ὀλόρου παῖς, καὶ δεύτερος δημαγωγός, Μιλησίου, ὃς καὶ Περικλεῖ διεπολιτεύσατο· τρίτος δὲ γένει Φαρσάλιος, οὗ μέμνηται Πολέμων ἐν τοῖς περὶ ἀκροπόλεως, φάσκων αὐτὸν εἶναι πατρὸς Μένωνος. τέταρτος ἄλλος Θουκυδίδης ποιητής, τὸν δῆμον Ἀχερδούσιος, οὗ μέμνηται Ἀνδροτίων ἐν τῇ Ἀτθίδι, λέγων εἶναι πατρὸς Ἀρίστωνος· συνεχρόνισε δ', ὡς φησι Πραξιφάνης ἐν τῷ περὶ ἱστορίας, Πλάτωνι τῷ κω-

μισῷ, Ἀγάθωνι τραγικῷ, Νικηράτῳ ἐποποιῷ καὶ Χοιρίλῳ καὶ Μελανιππίδῃ. καὶ ἐπεὶ μὲν ἔζη Ἀρχέλαος, ἄδοξος ἦν ὡς ἐπὶ πλεῖστον, ὡς αὐτὸς Πραξιφάνης φησίν· ὕστερον δὲ δαιμονίως ἐθαυμάσθη. οἱ μὲν οὖν ἐκεῖ λέγουσιν αὐτὸν ἀποθανεῖν, ἔνθα καὶ δούτριβε φυγὰς ὤν, καὶ φέρουσι μαρτύριον τοῦ μὴ κεῖσθαι τὸ σῶμα ἐπὶ τῆς Ἀττικῆς· ἱκρίον γὰρ ἐπὶ τοῦ τάφου κεῖσθαι, τοῦ νενοταφίου δὲ τοῦτο γνώρισμα εἶναι· ἐπιχώριον καὶ νόμιμον Ἀττικὸν τῶν ἐπὶ τοιαύτῃ δυστυχίᾳ τετελευτηκότων καὶ μὴ ἐν Ἀθήναις ταφέντων. Δίδυμος δ' ἐν Ἀθήναις, ἀπὸ τῆς φυγῆς ἐλθόντα, βιαίῳ θανάτῳ φησὶν ἀποθανεῖν· τοῦτο δέ φησι Ζώπυρον ἱστορεῖν. τοὺς γὰρ Ἀθηναίους κάθοδον δεδωκέναι τοῖς φεύγασι, πλὴν τῶν Πεισιστρατιδῶν, μετὰ τὴν ἧτταν τὴν ἐν Σικελίᾳ· ἥκοντα οὖν αὐτὸν ἀποθανεῖν βίᾳ, καὶ τεθῆναι ἐν τοῖς Κιμωνίοις μνήμασι. καὶ καταγινώσκειν εὐήθειαν ἔφη τῶν νομιζόντων αὐτὸν ἐκτὸς μὲν τετελευτηκέναι, ἐπὶ γῆς δὲ τῆς Ἀττικῆς τεθάφθαι. ἢ γὰρ οὐκ ἂν ἐτέθη ἐν τοῖς πατρῴοις μνήμασιν, ἢ κλέβδην τεθεὶς[f] οὐκ ἂν ἔτυχεν οὔτε στήλης οὔτε ἐπιγράμματος, ἢ τῷ τάφῳ προσκειμένη τοῦ συγγραφέως μηνύει τοὔνομα. ἀλλὰ δῆλον ὅτι κάθοδος ἐδόθη τοῖς φεύγουσιν, ὡς καὶ Φιλόχορος λέγει καὶ Δημήτριος ἐν τοῖς ἄρχουσιν. ἐγὼ δὲ Ζώπυρον ληρεῖν νομίζω, λέγοντα τοῦτον ἐν Θρᾴκῃ τετελευτηκέναι, κἂν ἀληθεύειν νομίζῃ Κράτιππος αὐτόν. τὸ δ' ἐν Ἰταλίᾳ Τίμαιον αὐτὸν καὶ ἄλλους λέγειν κεῖσθαι, μὴ καὶ σφόδρα καταγέλαστον ᾖ. λέγεται δ' αὐτὸν τὸ εἶδος γεγονέναι σύννουν μὲν τὸ πρόσωπον, τὴν δὲ κεφαλὴν καὶ τὰς τρίχας εἰς ὀξὺ πεφυκυίας, τήν τε λοιπὴν ἕξιν προσπεφυκέναι τῇ συγγραφῇ. παύσασθαι δὲ τὸν βίον ὑπὲρ τὰ πεντήκοντα ἔτη, μὴ πληρώσαντα τῆς συγγραφῆς τὴν προθεσμίαν.

Ζηλωτὴς δὲ γέγονεν ὁ Θουκυδίδης εἰς μὲν τὴν οἰκονομίαν Ὁμήρου, Πινδάρου δὲ εἰς τὸ μεγαλοφυὲς καὶ ὑψηλὸν τοῦ χαρακτῆρος, ἀσαφὴς δὲ λέγων ἀνὴρ ε ἐπίτηδες, ἵνα μὴ πᾶσιν εἴη βατός, μηδὲ εὐτελὴς φαίνηται παντὶ τῷ βουλομένῳ νοούμενος εὐχερῶς, ἀλλὰ τοῖς λίαν σοφοῖς δοκιμαζόμενος παρὰ τούτοις θαυμάζηται· ὁ γὰρ τοῖς ἀρίστοις ἐπαινούμενος καὶ κεκριμένην δόξαν λαβὼν ἀνάγραπτον εἰς τὸν ἔπειτα χρόνον κέκτηται τὴν τιμήν, οὐ κινδυνεύουσαν ἐξαλειφθῆναι τοῖς ἐπικρίνουσιν. ἐζήλωσε δὲ ἐπ' ὀλίγον, ὥς φησιν Ἀντυλλος, καὶ τὰς Γοργίου τοῦ Λεοντίνου παρισώσεις καὶ τὰς ἀντιθέσεις τῶν ὀνομάτων, εὐδοκιμούσας κατ' ἐκεῖνο καιροῦ παρὰ τοῖς Ἕλλησι, καὶ μέντοι καὶ Προδίκου τοῦ Κείου τὴν ἐπὶ τοῖς ὀνόμασιν ἀκριβολογίαν. μάλιστα

f Leg. ἢ γὰρ οὐκ ἂν ἐτέθη ἐν τοῖς πατρῴοις μνήμασιν, ἢ κλέβδην τεθεὶς οὐκ ἂν—

ε Portasse ὁ ἐνής.

δὲ πάντων, ὅπερ εἴπομεν, ἐξήλωσεν Ὅμηρον καὶ τῆς περὶ τὰ ὀνόματα ἐκλογῆς καὶ τῆς περὶ τὴν σύνθεσιν ἀκριβείας, τῆς τε ἰσχύος τῆς κατὰ τὴν ἑρμηνείαν καὶ τοῦ κάλλους καὶ τοῦ τάχους. τῶν δὲ πρὸ αὐτοῦ συγγραφέων τε καὶ ἱστορικῶν ἀψύχους ὥσπερ εἰσαγόντων τὰς συγγραφάς, καὶ ψιλῇ μόνῃ χρησαμένων διὰ παντὸς διηγήσει, προσώποις δὲ οὐ περιθέντων λόγους τινὰς οὐδὲ ποιησάντων δημηγορίας, ἀλλ' Ἡροδότου μὲν ἐπιχειρήσαντος, οὐ μὴν ἐξισχύσαντος (δι' ὀλίγων γὰρ ἐποίησε λόγων ὡς προσωποποιΐας μᾶλλον ἤπερ δημηγορίας) μόνος ὁ συγγραφεὺς ἐξεῦρέ τε δημηγορίας, καὶ τελείως ἐποίησε μετὰ κεφαλαίων καὶ διαιρέσεως, ὥστε καὶ στάσει ὑποπίπτειν τὰς δημηγορίας· ὅπερ ἐστὶ λόγων τελείων εἰκών. τριῶν δὲ ὄντων χαρακτήρων φραστικῶν, ὑψηλοῦ, ἰσχνοῦ, μέσου, παρεὶς τοὺς ἄλλους ἐζήλωσε τὸν ὑψηλόν, ὡς ὄντα τῇ φύσει πρόσφορον τῇ οἰκείᾳ καὶ τῷ μεγέθει πρέποντα τοῦ τοσούτου πολέμου· ὧν γὰρ αἱ πράξεις μεγάλαι, καὶ τὸν περὶ αὐτῶν ἔπρεπε λόγον ἐοικέναι ταῖς πράξεσιν. ἵνα δὲ μηδὲ τοὺς ἄλλους ἀγνοῇς χαρακτῆρας, ἴσθι ὅτι μέσῳ μὲν Ἡρόδοτος ἐχρήσατο, ὃς οὔτε ὑψηλός ἐστιν οὔτε ἰσχνός, ἰσχνῷ δὲ ὁ Ξενοφῶν. διά γε οὖν τὸ ὑψηλὸν ὁ Θουκυδίδης καὶ ποιητικαῖς πολλάκις ἐχρήσατο λέξεσι καὶ μεταφοραῖς τισί. περὶ δὲ πάσης τῆς συγγραφῆς ἐτόλμησάν τινες ἀποφήνασθαι ὅτι αὐτὸ τὸ εἶδος τῆς συγγραφῆς οὐκ ἔστι ῥητορικῆς, ἀλλὰ ποιητικῆς. καὶ ὅτι μὲν οὐκ ἔστι ποιητικῆς, δῆλον ἐξ ὧν οὐχ ὑποπίπτει μέτρῳ τινί. εἰ δέ τις ἡμῖν ἀντείποι ὅτι οὐ πάντως ὁ πεζὸς λόγος ῥητορικῆς ἐστίν, ὥσπερ οὐδὲ τὰ Πλάτωνος συγγράμματα οὐδὲ τὰ ἰατρικά, λέγομεν ὅτι ἀλλ' ἡ συγγραφὴ κεφαλαίοις διαιρεῖται καὶ ἐπὶ εἶδος ἀνάγεται ῥητορικῆς, κοινῶς μὲν πᾶσα συγγραφὴ ἐπὶ τὸ συμβουλευτικόν (ἄλλοι δὲ καὶ ὑπὸ τὸ πανηγυρικὸν ἀνάγουσι, φάσκοντες ὅτι ἐγκωμιάζει τοὺς ἀρίστους ἐν τοῖς πολέμοις γενομένους), ἐξαιρέτως δὲ ἡ Θουκυδίδου ἐν τοῖς τρισὶν εἴδεσιν ὑποπίπτει, τῷ μὲν συμβουλευτικῷ διὰ τῶν ὅλων δημηγοριῶν, πλὴν τῆς Πλαταιέων καὶ Θηβαίων ἐν τῇ τρίτῃ, τῷ δὲ πανηγυρικῷ διὰ τοῦ ἐπιταφίου, τῷ δὲ δικανικῷ διὰ τῆς δημηγορίας τῶν Πλαταιέων καὶ τῶν Θηβαίων, ἃς ἀνωτέρω τῶν ἄλλων ὑπεξειλόμεθα. ὅπου γὰρ δικασταὶ κρίνουσι Λακεδαιμονίων οἱ παραγενόμενοι, καὶ κρίνεται πρὸς τὴν ἐρώτησιν ὁ Πλαταιεὺς καὶ ἀπολογεῖται περὶ ὧν ἐρωτᾶται, διὰ πλειόνων τοὺς λόγους ποιούμενος, καὶ ἀντιλέγει τούτοις ὁ Θηβαῖος, εἰς ὀργὴν τὸν Λακεδαιμόνιον προκαλούμενος, ἡ τοῦ λόγου τάξις καὶ μέθοδος καὶ τὸ σχῆμα, δικανικὸν καθαρῶς ἀποφαίνει τὸ εἶδος.

Λέγουσι δέ τινες τὴν ὀγδόην ἱστορίαν νοθεύεσθαι καὶ μὴ εἶναι Θου-

κυδίδου, ἀλλ' οἱ μέν φασιν εἶναι τῆς θυγατρὸς αὐτοῦ, οἱ δὲ Ξενοφῶντος. πρὸς οὓς λέγομεν ὅτι τῆς μὲν θυγατρὸς ὡς οὐκ ἔστι, δῆλον. οὐ γὰρ γυναικείας ἦν φύσεως τοιαύτην ἀρετήν τε καὶ τέχνην μιμήσασθαι· ἔπειτα, εἰ τοιαύτη τις ἦν, οὐκ ἂν ἐσπούδασε λαθεῖν, οὐδ' ἂν τὴν ὀγδόην ἔργαψε μόνον, ἀλλὰ καὶ ἄλλα πολλὰ κατέλιπεν ἄν, τὴν οἰκείαν ἐκφαίνουσα φύσιν. ὅτι δὲ οὐδὲ Ξενοφῶντός ἐστιν, ὁ χαρακτὴρ μόνον οὐχὶ βοᾷ· πολὺ γὰρ τὸ μέσον ἰσχνοῦ χαρακτῆρος καὶ ὑψηλοῦ. οὐ μὴν οὐδὲ Θεοπόμπου, καθά τινες ἠξίωσαν. τισὶ δέ, καὶ μᾶλλον τοῖς χαριεστέροις, Θουκυδίδου μὲν εἶναι δοκεῖ, ἄλλως δ' ἀκαλλώπιστος, δι' ἐκτύπων γεγραμμένη, καὶ πολλῶν πλήρης ἐν κεφαλαίῳ πραγμάτων καλλωπισθῆναι καὶ λαβεῖν ἔκτασιν δυναμένων. ἔνθεν καὶ λέγομεν ὡς ἀσθενέστερον πέφρασται, καὶ ὀλίγου[h] καθότι ἀῤῥωστῶν αὐτὴν φαίνεται συντεθεικώς. ἀσθενοῦντος δὲ σώματος βραχύ τι καὶ ὁ λογισμὸς ἀτονώτερος εἶναι φιλεῖ· μικροῦ γὰρ συμπάσχουσιν ἀλλήλοις ὅ τε λογισμὸς καὶ τὸ σῶμα. ἀπέθανε δὲ μετὰ τὸν πόλεμον τὸν Πελοποννησιακὸν ἐν τῇ Θρᾴκῃ, συγγράφων τὰ πράγματα τοῦ εἰκοστοῦ καὶ πρώτου ἐνιαυτοῦ· εἴκοσι γὰρ καὶ ἑπτὰ κατέσχεν ὁ πόλεμος. τὰ δὲ τῶν ἄλλων ἓξ ἐτῶν πράγματα ἀναπληροῖ ὅ τε Θεόπομπος καὶ ὁ Ξενοφῶν, οἷς συνάπτει τὴν Ἑλληνικὴν ἱστορίαν. Ἰστέον δὲ ὅτι στρατηγήσας ὁ Θουκυδίδης ἐν Ἀμφιπόλει, καὶ δόξας ἐκεῖ βραδέως ἀφικέσθαι, καὶ προλαβόντος αὐτὸν τοῦ Βρασίδου, ἐφυγαδεύθη ὑπ' Ἀθηναίων, διαβάλλοντος αὐτὸν τοῦ Κλέωνος· διὸ καὶ ἀπεχθάνεται τῷ Κλέωνι, καὶ ὡς μεμηνότα αὐτὸν εἰσάγει πανταχοῦ. καὶ ἀπελθών, ὥς φησιν, ἐν τῇ Θρᾴκῃ, τὸ κάλλος ἐκεῖ τῆς συγγραφῆς συνέθηκεν. ἀφ' οὗ μὲν γὰρ ὁ πόλεμος ἤρξατο, ἐσημειοῦτο τὰ λεγόμενα ἅπαντα καὶ τὰ πραττόμενα, οὐ μὴν κάλλους ἐφρόντισε τὴν ἀρχὴν ἀλλ' ἢ τοῦ μόνον σῶσαι τῇ σημειώσει τὰ πράγματα· ὕστερον δὲ μετὰ τὴν ἐξορίαν ἐν Σκαπτῇ ὕλῃ τῆς Θρᾴκης χωρίῳ διαιτώμενος, συνέταξε μετὰ κάλλους ἃ ἐξ ἀρχῆς μόνον ἐσημειοῦτο διὰ τὴν μνήμην. ἔστι δὲ τοῖς μύθοις ἐναντίος διὰ τὸ χαίρειν ταῖς ἀληθείαις. οὐ γὰρ ἐπετήδευσε τοῖς ἄλλοις ταυτὸν συγγραφεῦσιν οὐδὲ ἱστορικοῖς, οἳ μύθους ἐγκατέμιξαν ταῖς ἑαυτῶν ἱστορίαις, τοῦ τερπνοῦ πλέον τῆς ἀληθείας ἀντιποιούμενοι. ἀλλ' ἐκεῖνοι μὲν οὕτω· τῷ συγγραφεῖ δ' οὐκ ἐμέλησε πρὸς τέρψιν τῶν ἀκουόντων ἀλλὰ πρὸς ἀκρίβειαν τῶν μανθανόντων γράφειν. καὶ γὰρ ὠνόμασεν ἀγώνισμα τὴν ἑαυτοῦ συγγραφήν. πολλὰ γὰρ τῶν πρὸς ἡδονὴν ἀπέφυγε, τὰς παρενθήκας,

[h] An fuit ὀλίγου?

ἂς εἰώθασι ποιεῖν οἱ πλείονες, ἀποκλίνας, ὅπου γε καὶ παρ' Ἡροδότῳ καὶ ὁ δελφίς ἐστιν ὁ φιλήκοος καὶ Ἀρίων ὁ κυβερνώμενος μουσικῇ, καὶ ἄλως ἡ δευτέρα τῶν ἱστοριῶν τὴν ὑπόθεσιν ψεύδεται. ὁ δὲ συγγραφεὺς οὗτος, ἂν ἀναμνησθῇ τινὸς περιττοῦ, διὰ μὲν τὴν ἀνάγκην λέγει, διηγεῖται δὲ μόνον εἰς γνῶσιν τῶν ἀκουόντων ἀφικνούμενος· ὅ τε γὰρ περὶ Τηρέως αὐτῷ λόγος πέφρασται μόνον περὶ παθῶν τῶν γυναικῶν, ἥ τε Κυκλώπων ἱστορία τῶν τόπων ἐμνημονεύθη χάριν, καὶ ὁ Ἀλκμαίων, ὅτε σωφρονεῖ[i], μνημονεύεται, ἔνθα τὰ τῆς σωφροσύνης αὐτοῦ νήσους ποιεῖ, τὰ δ' ἄλλα οὐκ ἀκριβοῖ. περὶ μὲν οὖν τοὺς μύθους τοιοῦτος. δεινὸς δὲ ἠθογραφῆσαι καὶ ἐν μὲν τοῖς μέρεσι σαφής, ὑπὸ δὲ τὴν σύνταξιν ἐνίοτε διὰ τὸ ἐπιτεῖνον τῆς ἑρμηνείας ἄδηλος εἶναι δοκῶν. ἔχει δὲ χαρακτῆρα ὑπέρσεμνον καὶ μέγαν. τὸ δὲ τῆς συνθέσεως, τραχύτητος ὂν μεστόν, καὶ ἐμβριθὲς καὶ ὑπερβατικόν, ἐνίοτε δὲ καὶ ἀσαφές. αἱ δὲ βραχύτητες θαυμασταί, καὶ τῶν λέξεων οἱ νόες πλείονες. τὸ δὲ γνωμολογικὸν αὐτοῦ πάνυ ἐπαινετόν. ἐν δὲ ταῖς ἀρηγήσεσι σφόδρα δυνατός, ναυμαχίας ἡμῖν καὶ πολιορκίας νόσους τε καὶ στάσεις διηγούμενος. πολυειδὴς δὲ ἐν τοῖς σχήμασι, τὰ πολλὰ καὶ τῶν Γοργίου τοῦ Λεοντίνου μιμούμενος, ταχὺς ἐν ταῖς σημασίαις, πικρὸς ἐν ταῖς αὐστηρότησιν, ἠθῶν μιμητὴς καὶ ἄριστος διαγραφεύς· ὄψει γοῦν παρ' αὐτῷ φρόνημα Περικλέους, καὶ Κλέωνος οὐκ οἶδ' ὅ τι ἂν εἴποι τις, Ἀλκιβιάδου νεότητα, Θεμιστοκλέους πάντα, Νικίου χρηστότητα, δεισιδαιμονίαν, εὐτυχίαν μέχρι Σικελίας, καὶ ἄλλα μυρία, ἃ κατὰ μέρος ἐπιδεῖν πειρασόμεθα. ὡς ἐπὶ πλεῖστον δὲ χρῆται τῇ ἀρχαίᾳ ἀτθίδι [τῇ παλαιᾷ], ἢ τὸ ξ̄ ἀντὶ τοῦ σ̄ παρείληφεν, ὅταν ξυνέγραψε καὶ ξυμμαχίαν λέγῃ, καὶ τὴν δίφθογγον τὴν αι̅ ἀντὶ τοῦ ᾱ γράφῃ, Αἰεί λέγων. καὶ ὅλως ἐφευρετής ἐστι καινῶν ὀνομάτων. τὰ μὲν γάρ ἐστιν ἀρχαιότερα τῶν κατ' αὐτὸν χρόνων, τὸ Αὐτοβοεί καὶ τὸ Πολεμησείοντες καὶ Παγχάλεπον καὶ Ἀμαρτάδα καὶ ὕλης Φακέλους· τὰ δὲ ποιηταῖς μέλει, οἷον τὸ Ἐπιλύγξαι[k] καὶ τὸ Ἐπηλύται καὶ τὸ Ἀνακῶς καὶ τὰ τοιαῦτα· τὰ δ' ἴδια, οἷον Ἀποσίμωσις καὶ Κωλύμη καὶ Ἀποτείχισις, καὶ ὅσα ἄλλα παρ' ἄλλοις μὲν οὐ κεῖται, ὑπ' αὐτοῦ δὲ λέλεκται. μέλει δὲ αὐτῷ καὶ ὄγκου τῶν ὀνομάτων καὶ δεινότητος τῶν ἐνθυμημάτων, καὶ ὥσπερ φθάσαντες εἴπομεν, βραχύτητος συντάξεως· τὰ γὰρ πολλὰ τῶν πραγμάτων καὶ λέξει δείκνυται. τέθεικε δὲ πολλάκις καὶ πάθη καὶ πράγματα ἀντ' ἀνδρῶν, ὡς τὸ Ἀντίπαλον δέος. ἔχει δὲ καί τι τοῦ

[i] Vulgo σωφρονεῖν.

[k] Fortasse ἐπηλυγάζεσθαι. STEPHAN.

πανηγυρικοῦ, ἐν οἷς ἐπιταφίους λέγει, καὶ ποικίλως εἰρωνείας εἰσφέρων, καὶ ἐρωτήσεις ποιούμενος, καὶ φιλοσόφοις εἴδεσι δημηγορῶν· ἐν οἷς γὰρ ἀμοιβαῖός ἐστι, φιλοσοφεῖ. τὴν μέντοι ἰδέαν αὐτοῦ τῶν λέξεων καὶ τῶν συνθέσεων αἰτιῶνται οἱ πλείους, ὧν ἐστὶ Διονύσιος ὁ Ἁλικαρνασσεύς· μέμφεται γὰρ αὐτῷ ὡς πεζῇ καὶ πολιτικῇ λέξει χρῆσθαι μὴ δυναμένῳ, οὐκ εἰδὼς ὅτι ταῦτα πάντα δυνάμεώς ἐστι περιττῆς καὶ ἕξεως πλεονεξία. φαίνεται δὲ ἐπὶ τῶν Ἡροδότου χρόνων γενόμενος, εἴγε ὁ μὲν Ἡρόδοτος μέμνηται τῆς Θηβαίων ἐσβολῆς ἐς τὴν Πλάταιαν, περὶ ἧς ἱστορεῖ Θουκυδίδης ἐν τῇ δευτέρᾳ. λέγεται δέ τι καὶ τοιοῦτον, ὡς ποτε τοῦ Ἡροδότου τὰς ἰδίας ἱστορίας ἐπιδεικνυμένου παρὰν τῇ ἀκροάσει Θουκυδίδης καὶ ἀκούσας ἐδάκρυσεν· ἔπειτά φασι τὸν Ἡρόδοτον τοῦτο θεασάμενον εἰπεῖν αὐτοῦ πρὸς τὸν πατέρα τὸν Ὄλορον " ὦ Ὄλορε, ὀργᾷ ἡ φύσις τοῦ υἱοῦ σου πρὸς μαθήματα." ἐτελεύτησε δὲ ἐν τῇ Θράκῃ· καὶ οἱ μὲν λέγουσιν ὅτι ἐκεῖ ἐτάφη, ἄλλοι δὲ λέγουσιν ὅτι ἐν ταῖς Ἀθήναις ἠνέχθη τὰ ὀστᾶ αὐτοῦ κρύφα παρὰ τῶν συγγενῶν, καὶ οὕτως ἐτάφη· ᾧ γὰρ ἐξῆν φανερῶς θάπτειν ἐν Ἀθήναις τὸν ἐπὶ προδοσίᾳ φεύγοντα. ἔστι δὲ αὐτοῦ τάφος πλησίον τῶν πυλῶν, ἐν χωρίῳ τῆς Ἀττικῆς ὃ Κοίλη καλεῖται, καθά φησιν Ἀντυλλος, ἀξιόπιστος ἀνὴρ μαρτυρῆσαι, καὶ ἱστορίαν γνῶναι καὶ διδάξαι δεινός. καὶ στήλη δέ, φησίν, ἕστηκεν ἐν τῇ Κοίλῃ, ΘΟΥΚΥΔΙΔΗΣ ΟΛΟΡΟΥ ΑΛΙΜΟΥΣΙΟΣ ἔχουσα ἐπίγραμμα. τινὲς δὲ προσέθηκαν καὶ τὸ ΕΝΘΑΔΕ ΚΕΙΤΑΙ ἀλλὰ λέγομεν ὅτι νοούμενόν ἐστι τοῦτο καὶ προσυπακουόμενον· οὐδὲ γὰρ ἔκειτο ἐν τῷ ἐπιγράμματι. ἔστι δὲ τὴν ἰδέαν καὶ τὸν χαρακτῆρα μεγαλοπρεπής, ὡς μηδὲ ἐν τοῖς οἰκτροις ἀφίστασθαι τοῦ μεγαλοπρεποῦς· ἐμβριθὴς τὴν φράσιν, ἀσαφὴς τὴν διάνοιαν διὰ τὸ ὑπερβατοῖς χαίρειν, ὀλίγοις ὀνόμασι πολλὰ πράγματα δηλῶν, καὶ ποικιλώτατος μὲν ἐν τοῖς τῆς λέξεως σχήμασι, κατὰ δὲ τὴν διάνοιαν τοὐναντίον ἀσχημάτιστος. οὔτε γὰρ εἰρωνείαις οὔτε ἐπιτιμήσεσιν οὔτε ταῖς ἐκ πλαγίου ῥήσεσιν οὔτε ἄλλαις τισὶ πανουργίαις πρὸς τὸν ἀκροατὴν κέχρηται, τοῦ Δημοσθένους μάλιστα ἐν τούτοις ἐπιδεικνυμένου τὴν δεινότητα. οἶμαι δὲ οὐκ ἀγνοίᾳ σχηματισμοῦ τοῦ κατὰ διάνοιαν παρεῖναι τὸν Θουκυδίδην τὸ τοιοῦτον, ἀλλὰ τοῖς ὑποκειμένοις προσώποις πρέποντας καὶ ἁρμόζοντας συντιθέντα τοὺς λόγους· οὐ γὰρ ἔπρεπε Περικλεῖ καὶ Ἀρχιδάμῳ καὶ Νικίᾳ καὶ Βρασίδᾳ, ἀνθρώποις μεγαλόφροσι καὶ γενναίοις καὶ ἡρωϊκὴν ἔχουσι δόξαν, λόγους εἰρωνείας καὶ πανουργίας περιτιθέναι, ὡς μὴ παῤῥησίαν ἔχουσι φανερῶς ἐλέγχειν καὶ ἀντικρυς μέμφεσθαι καὶ ὁτιοῦν βούλονται λέγειν. διὰ τοῦτο τὸ ἁπλα-

στον καὶ ἀνηθοποίητον ἐπετήδευσε, σώζων κἀν τούτοις τὸ προσῆκον καὶ τῇ τέχνῃ δοκοῦν· τεχνίτου γὰρ ἀνδρὸς φυλάξαι τοῖς προσώποις τὴν ἐπιβάλλουσαν δόξαν καὶ τοῖς πράγμασι τὸν ἀκόλουθον κόσμον. Ἰστέον δὲ ὅτι τὴν πραγματείαν αὐτοῦ οἱ μὲν κατέτεμον εἰς τρεισκαίδεκα ἱστορίας, ἄλλοι δὲ ἄλλως. ὅμως δὲ ἡ πλείστη καὶ ἡ κοινὴ κεκράτηκε, τὸ μέχρι τῶν ὀκτὼ διῃρῆσθαι τὴν πραγματείαν, ὡς καὶ ἐπέκρινεν ὁ Ἀσκληπιός.

ΑΛΛΑ ΠΕΡΙ ΤΟΥ ΘΟΥΚΥΔΙΔΟΥ, ΑΔΕΣΠΟΤΑ.

ΘΟΥΚΥΔΙΔΗΣ Ἀθηναῖος Ὀλόρου ἦν παῖς, Θρᾴκιον δὲ αὐτῷ τὸ γένος· καὶ γὰρ ὁ πατὴρ αὐτῷ Ὄλορος ἐκ Θρᾴκης εἶχε τοὔνομα. γέγονε δὲ τῶν Μιλτιάδου συγγενής. αὐτίκα γοῦν ἔνθα Μιλτιάδης περὶ Κοίλην τέθαπται, ἐνταῦθα καὶ Θουκυδίδης τέθαπται. ὁ δὲ Μιλτιάδης ἔγημε τοῦ Θρᾳκῶν βασιλέως θυγατέρα Ἡγησιπύλην. γέγονε δὲ Ἀντιφῶντος τοῦ Ῥαμνουσίου μαθητής, δεινοῦ λέγειν καὶ ὑπόπτου γενομένου τοῖς δικαστηρίοις. καὶ διὰ ταῦτα λέγοντος μὲν οὐκ ἠνείχοντο αὐτοῦ, γράφειν δὲ ἐπεχείρησε τοὺς λόγους, καὶ ἐξέδωκε τοῖς δεομένοις. ἐμαρτύρησε δὲ αὐτῷ καὶ Θουκυδίδης ὁ μαθητὴς ὅτι ᾧ ἂν σύμβουλος γένοιτο, ἄριστα ἐκεῖνος ἀπήλλαττεν εἰς τὰς δίκας. ἀλλ' ὁ μὲν ἔδοξε πονηρὸς Ἀντιφῶν εἶναι, καὶ περὶ τέλη τοῦ Πελοποννησιακοῦ πολέμου κριθεὶς προδοσίας, ὡς Λακεδαιμονίοις μὲν τὰ ἄριστα κατὰ πρεσβείαν παραινέσας, Ἀθηναίοις δὲ ἀλυσιτελέστατα, ἐάλω. καὶ σὺν αὐτῷ διεφθάρησαν Ἀρχεπτόλεμος καὶ Ὀνομακλῆς, ὧν καὶ κατεσκάφησαν καὶ αἱ οἰκίαι, καὶ τὸ γένος τὸ μὲν διεφθάρη, τὸ δὲ ἄτιμον ἐγένετο. στρατηγικὸς δὲ ἀνὴρ ὁ Θουκυδίδης γενόμενος, καὶ τὰ περὶ Θάσον πιστευθεὶς μέταλλα, πλούσιος μὲν ἦν καὶ μέγα ἐδύνατο, ἐν δὲ τῷ Πελοποννησιακῷ πολέμῳ αἰτίαν ἔσχε προδοσίας ἐκ βραδυτῆτός τε καὶ ὀλιγωρίας. ἔτυχε μὲν γὰρ Βρασίδας τὰς ἐπὶ Θρᾴκης καταλαβὼν πόλεις Ἀθηναίων, ἀφιστὰς μὲν Ἀθηναίων, Λακεδαιμονίοις δὲ προστιθείς· κἀνταῦθα δέον ταχέως ἀναπλεῦσαι, καὶ σῶσαι μὲν τὴν Ἠιόνα ἐγγὺς κειμένην, περικοιῆσαι δὲ τὴν Ἀμφίπολιν, μέγα κτῆμα τοῖς Ἀθηναίοις, τὴν μὲν Ἠιόνα ἐδυνήθη φθάσας σῶσαι, τὴν δὲ Ἀμφίπολιν ἀπώλεσε. καίτοι Κλέων βοηθῶν ταῖς ἐπὶ Θρᾴκης πόλεσι κατέπλευσε μὲν εἰς Ἀμφίπολιν, ἀλλ' ὅμως μάχης γενομένης Βρασίδας μὲν ὁ Λακεδαιμόνιος ἐνίκησεν αὐτόν, Κλέων δὲ ἀπέθανεν, ὑπὸ Μυρκινίου πελταστοῦ βληθείς. οὐ μὴν ἀλλὰ καὶ Βρα-

σίδας τῆς νίκης αἰσθόμενος ἀπέθανε, καὶ Ἀμφίπολις Ἀθηναίων ἀπέστη, Λακεδαιμονίων δὲ ἐγένετο ἄνδρα καὶ τὰ Ἀγνώνεια οἰκοδομήματα παθελόντες οἱ Ἀμφιπολῖται Βρασίδεια ἐπάλεσαν, μισήσαντες μὲν τὴν Ἀττικὴν ἀποικίαν, λακωνίσαντες δὲ κἀν τούτῳ, καὶ τὴν τιμὴν μεταθέντες εἰς Λακεδαίμονα. γενόμενος δὲ φυγὰς ὁ Θουκυδίδης ἐσχόλαζε τῇ ξυγγραφῇ τοῦ Πελοποννησιακοῦ πολέμου, καὶ διὰ τοῦτο δοκεῖ πολλὰ χαρίζεσθαι μὲν Λακεδαιμονίοις, κατηγορεῖν δὲ Ἀθηναίων τὴν τυραννίδα καὶ πλεονεξίαν. οὐ[k] γὰρ καιρὸς αὐτῷ κατειπεῖν Ἀθηναίων ἐγένετο, Κορινθίων κατηγορούντων ἢ Λακεδαιμονίων μεμφομένων ἢ Μιτυληναίων αἰτιωμένων, πολὺς ἐν τοῖς ἐγκλήμασι τοῖς Ἀττικοῖς ἐρρύη· καὶ τὰς μὲν νίκας τὰς Λακωνικὰς ἐξῆρε τῷ λόγῳ, τὰς δὲ ξυμφορὰς ἠύξησε τὰς Ἀττικάς, ὅπου καὶ τὰς ἐν Σικελίᾳ. πέπαυται δὲ τὸ τῆς συγγραφῆς ἐν τῇ ναυμαχίᾳ τῇ περὶ Κυνὸς σῆμα, τουτέστι περὶ τὸν Ἑλλήσποντον, ἔνθα δοκοῦσι καὶ νενικηκέναι Ἀθηναῖοι. τὰ δὲ μετὰ ταῦτα ἑτέροις γράφειν κατέλιπε, Ξενοφῶντι καὶ Θεοπόμπῳ. εἰσὶ δὲ καὶ αἱ ἑρξῆς μάχαι. οὔτε γὰρ τὴν δευτέραν ναυμαχίαν τὴν περὶ Κυνὸς σῆμα, ἣν Θεόπομπος εἶπεν, οὔτε τὴν περὶ Κύζικον, ἣν ἐνίκα Θρασύβουλος. καὶ Θηραμένης καὶ Ἀλκιβιάδης, οὔτε τὴν ἐν Ἀργινούσαις ναυμαχίαν, ἔνθα νικῶσιν Ἀθηναῖοι Λακεδαιμονίους, οὔτε τὸ κεφάλαιον τῶν κακῶν τῶν Ἀττικῶν, τὴν ἐν Αἰγὸς ποταμοῖς ναυμαχίαν, ὅπου καὶ τὰς ναῦς ἀπώλεσαν Ἀθηναῖοι καὶ τὰς ἐξῆς ἐλπίδας· καὶ γὰρ τὸ τεῖχος αὐτῶν καθῃρέθη, καὶ ἡ τῶν τριάκοντα τυραννὶς κατέστη, καὶ πολλαῖς ξυμφοραῖς περιέπεσεν ἡ πόλις, ἃς ἠκρίβωσε Θεόπομπος. ἦν δὲ τῶν πάνυ κατὰ γένος Ἀθήνησι δοξαζομένων ὁ Θουκυδίδης. δεινὸς δὲ δόξας εἶναι ἐν τῷ λέγειν, πρὸ τῆς συγγραφῆς προέστη τῶν πραγμάτων· πρώτην δὲ τῆς ἐν τῷ λέγειν δεινότητος τήνδε ἐποιήσατο τὴν ἐπίδειξιν. Πυριλάμπης γάρ τις τῶν πολιτῶν ἄνδρα φίλον καὶ ἐρώμενον ἴδιον διά τινα ζηλοτυπήσας ἐφόνευσε· ταύτης δὲ τῆς δίκης ἐν Ἀρείῳ πάγῳ κινουμένης πολλὰ τῆς ἰδίας σοφίας ἐπεδείξατο, ἀπολογίαν ποιούμενος ὑπὲρ τοῦ Πυριλάμπους, καὶ Περικλέους κατηγοροῦντος ἑνίκα. ὅθεν καὶ στρατηγὸν αὐτὸν ἑλομένων Ἀθηναίων, ἄρχων προέστη τοῦ δήμου. μεγαλόφρων δὲ ἐν τοῖς πράγμασι γενόμενος, ἅτε φιλοχρηματῶν, οὐκ εἴα τὸν πλείονα χρόνον προστατεῖν τοῦ δήμου. πρῶτον μὲν γὰρ ὑπὸ τοῦ Ξενοκρίτου, ὡς Σύβαριν ἀποδημήσας, ὡς ἐπανῆλθεν εἰς Ἀθήνας, συγχύσεως δικαστηρίου φεύγων ἑάλω· ὕστερον δὲ ἐξοστρακίζεται ἔτη

[k] Vulgo οὐ.

δέκα. φεύγων δὲ ἐν Αἰγίνῃ διέτριβε, κἀκεῖ λέγεται τὰς ἱστορίας αὐτὸν συντάξασθαι. τότε δὲ τὴν φιλαργυρίαν αὐτοῦ μάλιστα φανερὰν γενέσθαι· ἅπαντας γὰρ Αἰγινήτας κατατοκίζων ἀναστάτους ἐποίησε. μετὰ δὲ τὴν ἱστορίαν φασὶ συντετάχθαι τῷ συγγραφεῖ τὸ προοίμιον, ἐπεὶ τῶν ἐν τῷ πολέμῳ μέμνηται γεγονότων, ὥσπερ τῆς Δήλου καθάρσεως, ἣν περὶ τὸ ἕβδομον ἔτος ἐπὶ Εὐθύνου ἄρχοντος γεγενῆσθαί φασι. μέμνηται δὲ ἐν αὐτῷ καὶ τῆς τοῦ πολέμου τελευτῆς, λέγων, "ἐς τὴν τελευτὴν τοῦδε τοῦ πολέμου." ἀλλὰ καὶ ἐν ἀρχῇ φησὶ "κίνησις γὰρ αὕτη μεγίστη τοῖς Ἕλλησιν ἐγένετο καὶ μέρει τινὶ τῶν βαρβάρων, ὡς δὲ εἰπεῖν καὶ ἐπὶ πλεῖστον ἀνθρώπων." πληρώσας δὲ τὴν ὀγδόην ἱστορίαν ἀπέθανε νόσῳ· σφάλλονται γὰρ οἱ λέγοντες μὴ Θουκυδίδου εἶναι τὴν ὀγδόην, ἀλλ' ἑτέρου συγγραφέως. τελευτήσας δ' ἐν Ἀθήνησιν ἐτάφη πλησίον τῶν Μελιτίδων πυλῶν, ἐν χωρίῳ τῆς Ἀττικῆς ὃ προσαγορεύεται Κοίλη, εἴτε αὐτὸς ἐπανελθὼν Ἀθήναζε ἐκ τῆς φυγῆς τοῦ ὁρισθέντος χρόνου πληρωθέντος, καὶ τελευτήσας ἐν τῇ ἰδίᾳ πατρίδι, εἴτε μετακομισθέντων αὐτοῦ τῶν ὀστέων ἀπὸ Θρᾴκης, ἐκεῖ καταστρέψαντος τὸν βίον· λέγεται γὰρ ἐπ' ἀμφότερα. καὶ στήλη τις ἀνέστηκεν ἐν τῇ Κοίλῃ τοῦτο ἔχουσα τὸ ἐπίγραμμα

ΘΟΥΚΥΔΙΔΗΣ ΟΛΟΡΟΥ ΑΛΙΜΟΥΣΙΟΣ ΕΝΘΑΔΕ ΚΕΙΤΑΙ.

ΘΟΥΚΥΔΙΔΟΥ ΞΥΓΓΡΑΦΗΣ

Α.

Θουκυδίδης Ἀθηναῖος ξυνέγραψε τὸν πόλεμον τῶν Πελοποννησίων καὶ Ἀθηναίων, ὡς ἐπολέμησαν πρὸς ἀλλήλους, ἀρξάμενος εὐθὺς καθισταμένου καὶ ἐλπίσας μέγαν τε ἔσεσθαι καὶ ἀξιολογώτατον τῶν προγεγενημένων, τεκμαιρόμενος ὅτι ἀκμάζοντές τε ἦσαν ἐς αὐτὸν ἀμφότεροι παρασκευῇ τῇ πάσῃ, καὶ τὸ ἄλλο Ἑλληνικὸν ὁρῶν ξυνιστάμενον πρὸς ἑκατέρους, τὸ μὲν εὐθύς, τὸ δὲ καὶ διανοούμενον. κίνησις γὰρ αὕτη μεγίστη δὴ τοῖς Ἕλλησιν ἐγένετο καὶ μέρει τινὶ τῶν βαρβάρων, ὡς δὲ εἰπεῖν καὶ ἐπὶ πλεῖστον ἀνθρώπων. τὰ γὰρ πρὸ αὐτῶν καὶ τὰ ἔτι παλαιότερα σαφῶς μὲν εὑρεῖν διὰ χρόνου πλῆθος ἀδύνατα ἦν, ἐκ δὲ τεκμηρίων ὧν ἐπὶ μακρότατον σκοποῦντί μοι πιστεῦσαι ξυμβαίνει, οὐ μεγάλα νομίζω γενέσθαι, οὔτε κατὰ τοὺς πολέμους οὔτε ἐς τὰ ἄλλα. φαίνεται γὰρ ἡ νῦν Ἑλλὰς καλουμένη οὐ πάλαι βεβαίως οἰκουμένη, ἀλλὰ μεταναστάσεις τε οὖσαι τὰ πρότερα, καὶ ῥᾳδίως ἕκαστοι τὴν ἑαυτῶν ἀπολείποντες, βιαζόμενοι ὑπό τινων ἀεὶ πλειόνων. τῆς γὰρ ἐμπορίας οὐκ οὔσης, οὐδὲ ἐπιμιγνύντες ἀδεῶς ἀλλήλοις οὔτε κατὰ γῆν οὔτε διὰ θαλάσσης, νεμόμενοί τε τὰ αὑτῶν ἕκαστοι ὅσον ἀποζῆν, καὶ περιουσίαν χρημάτων οὐκ ἔχοντες οὐδὲ γῆν φυτεύοντες, ἄδηλον ὂν ὁπότε τις ἐπελθών, καὶ ἀτειχίστων ἅμα ὄντων, ἄλλος ἀφαιρήσεται, τῆς τε καθ' ἡμέραν ἀναγκαίου τροφῆς πανταχοῦ ἂν ἡγούμενοι ἐπικρατεῖν, οὐ χαλεπῶς ἀπανίσταντο, καὶ διὰ αὐτὸ οὔτε μεγέθει πόλεων ἴσχυον οὔτε τῇ ἄλλῃ παρασκευῇ. μάλιστα δὲ τῆς γῆς ἡ ἀρίστη ἀεὶ τὰς μεταβολὰς τῶν οἰκητόρων εἶχεν, ἥ τε νῦν Θεσσαλία καλουμένη καὶ Βοιωτία Πελοποννήσου τε τὰ πολλά, πλὴν Ἀρκαδίας, τῆς τε ἄλλης ὅσα ἦν κράτιστα. διὰ γὰρ ἀρετὴν γῆς αἵ τε δυνάμεις τισὶ μείζους ἐγ-

1. Auctoris consilium inde a belli Peloponnesiaci initio captum, hoc bellum scribendi, maximum, ut jam tum augurabatur, omnis memoriæ futurum.

2. Regressio ad antiquiorem Græciæ statum, imbecillum sane. Plurimæ, imprimis fertilissimæ, provinciæ incolas sæpe mutaverunt. Solæ Arcadia et Attica indigetes habent.

γιγνόμεναι στάσεις ἐνεποίουν, ἐξ ὧν ἐφθείροντο, καὶ ἅμα ὑπὸ ἀλλοφύλων μᾶλλον ἐπεβουλεύοντο. τὴν γοῦν Ἀττικὴν ἐκ τοῦ ἐπὶ πλεῖστον διὰ τὸ λεπτόγεων ἀστασίαστον οὖσαν ἄνθρωποι ᾤκουν οἱ αὐτοὶ ἀεί. καὶ παράδειγμα τόδε τοῦ λόγου οὐκ ἐλάχιστόν ἐστι, διὰ τὰς μετοικίας ἐς τὰ ἄλλα μὴ ὁμοίως αὐξηθῆναι· ἐκ γὰρ τῆς ἄλλης Ἑλλάδος οἱ πολέμῳ ἢ στάσει ἐκπίπτοντες παρ' Ἀθηναίους οἱ δυνατώτατοι ὡς βέβαιον ὂν ἀνεχώρουν, καὶ πολῖται γιγνόμενοι εὐθὺς ἀπὸ παλαιοῦ μεῖζω ἔτι ἐποίησαν πλήθει ἀνθρώπων τὴν πόλιν, ὥστε καὶ ἐς Ἰωνίαν ὕστερον, ὡς οὐχ ἱκανῆς οὔσης τῆς Ἀττικῆς, ἀποικίας ἐξέπεμψαν.

3. Ante Trojanum bellum nulla unquam res communi opera gesta. Ne nomen quidem unum atque idem Græcos conjunxit, ipso Homero teste, qui, multo post illud bellum florens, nusquam universos appellat Hellenes.

δηλοῖ δέ μοι καὶ τόδε τῶν παλαιῶν ἀσθένειαν οὐχ ἥκιστα· πρὸ γὰρ τῶν Τρωϊκῶν οὐδὲν φαίνεται πρότερον κοινῇ ἐργασαμένη ἡ Ἑλλάς. δοκεῖ δέ μοι, οὐδὲ τοὔνομα τοῦτο ξύμπασά πω εἶχεν, ἀλλὰ τὰ μὲν πρὸ Ἕλληνος τοῦ Δευκαλίωνος καὶ πάνυ οὐδὲ εἶναι ἡ ἐπίκλησις αὕτη, κατὰ ἔθνη δὲ ἄλλα τε καὶ τὸ Πελασγικὸν ἐπὶ πλεῖστον ἀφ' ἑαυτῶν τὴν ἐπωνυμίαν παρέχεσθαι, Ἕλληνος δὲ καὶ τῶν παίδων αὐτοῦ ἐν τῇ Φθιώτιδι ἰσχυσάντων, καὶ ἐπαγομένων αὐτοὺς ἐπ' ὠφελίᾳ ἐς τὰς ἄλλας πόλεις, καθ' ἑκάστους μὲν ἤδη τῇ ὁμιλίᾳ μᾶλλον καλεῖσθαι Ἕλληνας, οὐ μέντοι πολλοῦ γε χρόνου ἠδύνατο καὶ ἅπασιν ἐκνικῆσαι. τεκμηριοῖ δὲ μάλιστα Ὅμηρος· πολλῷ γὰρ ὕστερον ἔτι καὶ τῶν Τρωϊκῶν γενόμενος, οὐθαμοῦ τοὺς ξύμπαντας ὠνόμασεν, οὐδ' ἄλλους ἢ τοὺς μετ' Ἀχιλλέως ἐκ τῆς Φθιώτιδος, οἵπερ καὶ πρῶτοι Ἕλληνες ἦσαν, Δαναοὺς δὲ ἐν τοῖς ἔπεσι καὶ Ἀργείους καὶ Ἀχαιοὺς ἀνακαλεῖ. οὐ μὴν οὐδὲ βαρβάρους εἴρηκε, διὰ τὸ μηδὲ Ἕλληνάς πω, ὡς ἐμοὶ δοκεῖ, ἀντίπαλον ἐς ἓν ὄνομα ἀποκεκρίσθαι. οἱ δ' οὖν ὡς ἕκαστοι Ἕλληνες κατὰ πόλεις τε, ὅσοι ἀλλήλων ξυνίεσαν, καὶ ξύμπαντες ὕστερον κληθέντες, οὐδὲν πρὸ τῶν Τρωϊκῶν δι' ἀσθένειαν καὶ ἀμιξίαν ἀλλήλων ἀθρόοι ἔπραξαν. ἀλλὰ καὶ ταύτην τὴν στρατείαν θαλάσσῃ ἤδη πλείῳ χρώμενοι ξυνῆλθον. Μίνως γὰρ παλαίτατος ὧν ἀκοῇ ἴσμεν ναυτικὸν ἐκτήσατο, καὶ τῆς νῦν Ἑλληνικῆς θαλάσσης ἐπὶ πλεῖστον ἐκράτησε, καὶ τῶν Κυκλάδων νήσων ἦρξέ τε καὶ οἰκιστὴς πρῶτος τῶν πλείστων ἐγένετο, Κᾶρας ἐξελάσας καὶ τοὺς ἑαυ-

4. Minos primus classem paravit, ex Cycladibus Cares ejecit, præ-

τοῦ παῖδας ἡγεμόνας ἐγκαταστήσας· τό τε λῃστικόν, ὡς εἰκός, καθῄρει ἐκ τῆς θαλάσσης, ἐφ' ὅσον ἠδύνατο, τοῦ τὰς προσόδους μᾶλλον ἰέναι αὐτῷ. οἱ γὰρ Ἕλληνες τὸ πάλαι, καὶ τῶν βαρβάρων οἵ τε ἐν τῇ ἠπείρῳ παραθαλάσσιοι καὶ ὅσοι νήσους εἶχον, ἐπειδὴ ἤρξαντο μᾶλλον περαιοῦσθαι ναυσὶν ἐπ' ἀλλήλους, ἐτράποντο πρὸς λῃστείαν, ἡγουμένων ἀνδρῶν οὐ τῶν ἀδυνατωτάτων κέρδους τοῦ σφετέρου αὐτῶν ἕνεκα καὶ τοῖς ἀσθενέσι τροφῆς, καὶ προσπίπτοντες πόλεσιν ἀτειχίστοις καὶ κατὰ κώμας οἰκουμέναις ἥρπαζον, καὶ τὸν πλεῖστον τοῦ βίου ἐντεῦθεν ἐποιοῦντο, οὐκ ἔχοντός πω αἰσχύνην τούτου τοῦ ἔργου, φέροντός τε δέ τι καὶ δόξης μᾶλλον. δηλοῦσι δὲ τῶν τε ἠπειρωτῶν τινὲς ἔτι καὶ νῦν, οἷς κόσμος καλῶς τοῦτο δρᾶν, καὶ οἱ παλαιοὶ τῶν ποιητῶν τὰς πύστεις τῶν καταπλεόντων πανταχοῦ ὁμοίως ἐρωτῶντες, εἰ λῃσταί εἰσιν, ὡς οὔτε ὧν πυνθάνονται ἀπαξιούντων τὸ ἔργον, οἷς τ' ἐπιμελὲς εἴη εἰδέναι, οὐκ ὀνειδιζόντων. ἐληΐζοντο δὲ καὶ κατ' ἤπειρον ἀλλήλους. καὶ μέχρι τοῦδε πολλὰ τῆς Ἑλλάδος τῷ παλαιῷ τρόπῳ νέμεται, περί τε Λοκροὺς τοὺς Ὀζόλας καὶ Αἰτωλοὺς καὶ Ἀκαρνᾶνας καὶ τὴν ταύτῃ ἤπειρον. τό τε σιδηροφορεῖσθαι τούτοις τοῖς ἠπειρώταις ἀπὸ τῆς παλαιᾶς λῃστείας ἐμμεμένηκεν· πᾶσα γὰρ ἡ Ἑλλὰς ἐσιδηροφόρει διὰ τὰς ἀφράκτους τε οἰκήσεις καὶ οὐκ ἀσφαλεῖς παρ' ἀλλήλους ἐφόδους, καὶ ξυνήθη τὴν δίαιταν μεθ' ὅπλων ἐποιήσαντο, ὥσπερ οἱ βάρβαροι. σημεῖον δ' ἐστὶ ταῦτα τῆς Ἑλλάδος ἔτι οὕτω νεμόμενα τῶν ποτὲ καὶ ἐς πάντας ὁμοίων διαιτημάτων. ἐν τοῖς πρῶτοι δὲ Ἀθηναῖοι τόν τε σίδηρον κατέθεντο καὶ ἀνειμένῃ τῇ διαίτῃ ἐς τὸ τρυφερώτερον μετέστησαν, καὶ οἱ πρεσβύτεροι αὐτοῖς τῶν εὐδαιμόνων διὰ τὸ ἁβροδίαιτον οὐ πολὺς χρόνος ἐπειδὴ χιτῶνάς τε λινοῦς ἐπαύσαντο φοροῦντες καὶ χρυσῶν τεττίγων ἐνέρσει κρωβύλον ἀναδούμενοι τῶν ἐν τῇ κεφαλῇ τριχῶν· ἀφ' οὗ καὶ Ἰώνων τοὺς πρεσβυτέρους κατὰ τὸ ξυγγενὲς ἐπὶ πολὺ αὖτη ἡ σκευὴ κατέσχεν. μετρίᾳ δ' αὖ ἐσθῆτι καὶ ἐς τὸν νῦν τρόπον πρῶτοι Λακεδαιμόνιοι ἐχρήσαντο, καὶ ἐς τἆλλα πρὸς τοὺς πολλοὺς οἱ τὰ μείζω κεκτημένοι ἰσοδίαιτοι μάλιστα κατέστησαν. ἐγυμνώθησάν τε πρῶτοι, καὶ ἐς τὸ φανερὸν ἀποδύντες

donesque coërcuit.

5. Antiquitus enim et Græci et barbari prædabantur; more olim non ignominioso, etiam Auctoris ætate Locris Ozolis, Ætolis, Acarnanibusque usitato, quare armati prodeunt.

6. Qui mos arma gerendi olim omnibus Græcis erat communis. Athenienses primi arma deposuerunt, mollioremque vitæ rationem recepe-runt; Lacedæmonii autem primi mediocri vestimento usi sunt.

λίπα μετὰ τοῦ γυμνάζεσθαι ἠλείψαντο· τὸ δὲ πάλαι καὶ ἐν τῷ Ὀλυμπιακῷ ἀγῶνι διαζώματα ἔχοντες περὶ τὰ αἰδοῖα οἱ ἀθληταὶ ἠγωνίζοντο, καὶ οὐ πολλὰ ἔτη ἐπειδὴ πέπαυται. ἔτι δὲ καὶ ἐν τοῖς βαρβάροις ἔστιν οἷς νῦν, καὶ μάλιστα τοῖς Ἀσιανοῖς, πυγμῆς καὶ πάλης ἆθλα τίθεται, καὶ διεζωσμένοι τοῦτο δρῶσιν. πολλὰ δ' ἂν καὶ ἄλλα τις ἀποδείξειε τὸ παλαιὸν Ἑλληνικὸν ὁμοιότροπα τῷ νῦν βαρβαρικῷ διαιτώμενον.

7. Propter prædationem urbes vel muniebantur, vel remotioribus a littore locis condebantur.

Τῶν δὲ πόλεων ὅσαι μὲν νεώτατα ᾠκίσθησαν καὶ ἤδη πλοϊμωτέρων ὄντων, περιουσίας μᾶλλον ἔχουσαι χρημάτων, ἐπ' αὐτοῖς τοῖς αἰγιαλοῖς τείχεσιν ἐκτίζοντο καὶ τοὺς ἰσθμοὺς ἀπελάμβανον, ἐμπορίας τε ἕνεκα καὶ τῆς πρὸς τοὺς προσοίκους ἕκαστοι ἰσχύος· αἱ δὲ παλαιαὶ διὰ τὴν λῃστείαν ἐπὶ πολὺ ἀντισχοῦσαν ἀπὸ θαλάσσης μᾶλλον ᾠκίσθησαν, αἵ τε ἐν ταῖς νήσοις καὶ ἐν ταῖς ἠπείροις (ἔφερον γὰρ ἀλλήλους τε καὶ τῶν ἄλλων ὅσοι ὄντες οὐ θαλάσσιοι κάτω ᾤκουν), καὶ μέχρι τοῦδε ἔτι ἀνῳκισμένοι εἰσίν.

8. Nec minime insulani prædationem exercebant. Post Minoëm autem, cujus classis mare tutum præstitit, validiores opibus civitates sibi subjecerunt infirmiores.

καὶ οὐχ ἧσσον λῃσταὶ ἦσαν οἱ νησιῶται, Κᾶρές τε ὄντες καὶ Φοίνικες· οὗτοι γὰρ δὴ τὰς πλείστας τῶν νήσων ᾤκισαν. μαρτύριον δέ· Δήλου γὰρ καθαιρομένης ὑπὸ Ἀθηναίων ἐν τῷδε τῷ πολέμῳ, καὶ τῶν θηκῶν ἀναιρεθεισῶν ὅσαι ἦσαν τῶν τεθνεώτων ἐν τῇ νήσῳ, ὑπὲρ ἥμισυ Κᾶρες ἐφάνησαν, γνωσθέντες τῇ τε σκευῇ τῶν ὅπλων ξυντεθαμμένῃ καὶ τῷ τρόπῳ ᾧ νῦν ἔτι θάπτουσιν. καταστάντος δὲ τοῦ Μίνω ναυτικοῦ πλοϊμώτερα ἐγένετο παρ' ἀλλήλους· οἱ γὰρ ἐκ τῶν νήσων κακοῦργοι ἀνέστησαν ὑπ' αὐτοῦ, ὅτε περ καὶ τὰς πολλὰς αὐτῶν κατ�ᴥκιζε, καὶ οἱ παρὰ θάλασσαν ἄνθρωποι μᾶλλον ἤδη τὴν κτῆσιν τῶν χρημάτων ποιούμενοι βεβαιότερον ᾤκουν, καί τινες καὶ τείχη περιεβάλλοντο, ὡς πλουσιώτεροι ἑαυτῶν γιγνόμενοι. ἐφιέμενοι γὰρ τῶν κερδῶν οἵ τε ἧσσους ὑπέμενον τὴν τῶν κρεισσόνων δουλείαν, οἵ τε δυνατώτεροι περιουσίας ἔχοντες προσεποιοῦντο ὑπηκόους τὰς ἐλάσσους πόλεις. καὶ ἐν τούτῳ τῷ τρόπῳ μᾶλλον ἤδη ὄντες ὕστερον χρόνῳ ἐπὶ Τροίαν ἐστράτευσαν.

9. Agamemnonis imperium amplissimum

Ἀγαμέμνων τέ μοι δοκεῖ τῶν τότε δυνάμει προῦχων, καὶ οὐ τοσοῦτον τοῖς Τυνδάρεω ὅρκοις κατειλημμένους τοὺς Ἕλληνας μνηστῆρας ἄγων, τὸν στόλον ἀγεῖραι. λέγουσι δὲ καὶ οἱ τὰ

σαφέστατα Πελοποννησίων μνήμη παρὰ τῶν πρότερον δεδεγμένοι, Πέλοπά τε πρῶτον πλήθει χρημάτων, ἃ ἦλθεν ἐκ τῆς Ἀσίας ἔχων ἐς ἀνθρώπους ἀπόρους, δύναμιν περιποιησάμενον τὴν ἐπωνυμίαν τῆς χώρας ἐπηλύτην ὄντα ὅμως σχεῖν, καὶ ὕστερον τοῖς ἐκγόνοις ἔτι μείζω ξυνενεχθῆναι, Εὐρυσθέως μὲν ἐν τῇ Ἀττικῇ ὑπὸ Ἡρακλειδῶν ἀποθανόντος, Ἀτρέως δὲ μητρὸς ἀδελφοῦ ὄντος αὐτῷ, καὶ ἐπιτρέψαντος Εὐρυσθέως, ὅτ' ἐστράτευε, Μυκήνας τε καὶ τὴν ἀρχὴν κατὰ τὸ οἰκεῖον Ἀτρεῖ· τυγχάνειν δὲ αὐτὸν φεύγοντα τὸν πατέρα διὰ τὸν Χρυσίππου θάνατον, καὶ ὡς οὐκέτι ἀνεχώρησεν Εὐρυσθεύς, βουλομένων καὶ τῶν Μυκηναίων φόβῳ τῶν Ἡρακλειδῶν, καὶ ἅμα δυνατὸν δοκοῦντα εἶναι καὶ τὸ πλῆθος τεθεραπευκότα, τῶν Μυκηναίων τε καὶ ὅσων Εὐρυσθεὺς ἦρχε τὴν βασιλείαν Ἀτρέα παραλαβεῖν, καὶ τῶν Περσειδῶν τοὺς Πελοπίδας μείζους καταστῆναι. ἃ μοι δοκεῖ Ἀγαμέμνων παραλαβών, καὶ ναυτικῷ [τε] ἅμα ἐπὶ πλέον τῶν ἄλλων ἰσχύσας, τὴν στρατείαν οὐ χάριτι τὸ πλεῖον ἢ φόβῳ ξυναγαγὼν ποιήσασθαι. φαίνεται γὰρ ναυσί τε πλείσταις αὐτὸς ἀφικόμενος καὶ Ἀρκάσι προσπαρασχών, ὡς Ὅμηρος τοῦτο δεδήλωκεν, εἴ τῳ ἱκανὸς τεκμηριῶσαι. καὶ ἐν τοῦ σκήπτρου ἅμα τῇ παραδόσει εἰρηκεν αὐτὸν

et in Peloponneso et in insulis, unde sit partum.

Πολλῇσι νήσοισι καὶ Ἄργεϊ παντὶ ἀνάσσειν·

οὐκ ἂν οὖν νήσων ἔξω τῶν περιοικίδων (αὗται δὲ οὐκ ἂν πολλαὶ εἶησαν) ἠπειρώτης ὢν ἐκράτει, εἰ μή τι καὶ ναυτικὸν εἶχεν. εἰκάζειν δὲ χρὴ καὶ ταύτῃ τῇ στρατείᾳ οἷα ἦν τὰ πρὸ αὐτῆς. καὶ ὅτι μὲν Μυκῆναι μικρὸν ἦν, ἢ εἴ τι τῶν τότε πόλισμα νῦν μὴ ἀξιόχρεων δοκεῖ εἶναι, οὐκ ἀκριβεῖ ἄν τις σημείῳ χρώμενος ἀπιστοίη μὴ γενέσθαι τὸν στόλον τοσοῦτον, ὅσον οἵ τε ποιηταὶ εἰρήκασι καὶ ὁ λόγος κατέχει. Λακεδαιμονίων γὰρ εἰ ἡ πόλις ἐρημωθείη, λειφθείη δὲ τά τε ἱερὰ καὶ τῆς κατασκευῆς τὰ ἐδάφη, πολλὴν ἂν οἶμαι ἀπιστίαν τῆς δυνάμεως προελθόντος πολλοῦ χρόνου τοῖς ἔπειτα πρὸς τὸ κλέος αὐτῶν εἶναι (καίτοι Πελοποννήσου τῶν πέντε τὰς δύο μοίρας νέμονται, τῆς τε ξυμπάσης ἡγοῦνται καὶ τῶν ἔξω ξυμμάχων πολλῶν· ὅμως δὲ οὔτε ξυνοικισθείσης πόλεως οὔτε ἱεροῖς καὶ κατασκευαῖς πολυ-

10. Neque illud quidem dubium, bellum Trojanum omnibus superioribus bellis majus, hoc autem Peloponnesiaco minus fuisse, etiamsi Homero fidem habeamus.

τελέσι χρησαμένης, κατὰ κώμας δὲ τῷ παλαιῷ τῆς Ἑλλάδος τρόπῳ οἰκισθείσης, φαίνοιτ' ἂν ὑποδεεστέρα), Ἀθηναίων δὲ τὸ αὐτὸ τοῦτο παθόντων διπλασίαν ἂν τὴν δύναμιν εἰκάζεσθαι ἀπὸ τῆς φανερᾶς ὄψεως τῆς πόλεως ἣ ἔστιν. οὔκουν ἀπιστεῖν εἰκός, οὐδὲ τὰς ὄψεις τῶν πόλεων μᾶλλον σκοπεῖν ἢ τὰς δυνάμεις, νομίζειν δὲ τὴν στρατιὰν ἐκείνην μεγίστην μὲν γενέσθαι τῶν πρὸ αὐτῆς, λειπομένην δὲ τῶν νῦν, τῇ Ὁμήρου αὖ ποιήσει εἴ τι χρὴ καὶ ταύτῃ πιστεύειν, ἣν εἰκὸς ἐπὶ τὸ μεῖζον μὲν ποιητὴν ὄντα κοσμῆσαι, ὅμως δὲ φαίνεται καὶ οὕτως ἐνδεεστέραν. πεποίηκε γὰρ χιλίων καὶ διακοσίων νεῶν, τὰς μὲν Βοιωτῶν εἴκοσι καὶ ἑκατὸν ἀνδρῶν, τὰς δὲ Φιλοκτήτου πεντήκοντα, δηλῶν, ὡς ἐμοὶ δοκεῖ, τὰς μεγίστας καὶ ἐλαχίστας· ἄλλων γοῦν μεγέθους περὶ ἐν νεῶν καταλόγῳ οὐκ ἐμνήσθη. αὐτερέται δὲ ὅτι ἦσαν καὶ μάχιμοι πάντες, ἐν ταῖς Φιλοκτήτου νυσὶ δεδήλωκεν· τοξόται γὰρ πάντας πεποίηκε τοὺς προσκώπους. περαίας δὲ οὐκ εἰκὸς πολλοὺς ξυμπλεῖν, ἔξω τῶν βασιλέων καὶ τῶν μάλιστα ἐν τέλει, ἄλλως τε καὶ μέλλοντας πέλαγος περαιώσεσθαι μετὰ σκευῶν πολεμικῶν, οὐδ' αὖ τὰ πλοῖα κατάφρακτα ἔχοντας, ἀλλὰ τῷ παλαιῷ τρόπῳ λῃστικώτερον παρεσκευασμένα. πρὸς τὰς μεγίστας δ' οὖν καὶ ἐλαχίστας ναῦς τὰ μέσα σκοπούντι οὐ πολλοὶ φαίνονται ἐλθόντες, ὡς ἀπὸ πάσης τῆς Ἑλλάδος κοινῇ πεμπόμενοι. αἴτιον δ' ἦν οὐχ ἡ ἀλυγαυθρωπία ταπαῦτα, ὅσον ἡ ἀχρηματία. τῆς γὰρ τροφῆς ἀπορίᾳ τόν τε στρατὸν ἐλάσσω ἤγαγον, καὶ ὅσον ἤλπιζον αὐτόθεν πολεμοῦντα βιατεῖσειν, ἐπειδή τε ἀφικόμενοι μάχῃ ἐκράτησαν (δῆλον δὲ τὸ γὰρ ἔρυμα τῷ στρατοπέδῳ οὐκ ἂν ἐτειχίσαντο), φαίνονται δ' αὖ ἐνταῦθα πάσῃ τῇ δυνάμει χρησάμενοι, ἀλλὰ πρὸς γεωργίαν τῆς Χερσωήσου τραπόμενοι καὶ λῃστείαν τῆς τροφῆς ἀπορίᾳ. ᾗ καὶ μᾶλλον οἱ Τρῶες αὐτῶν διεσπαρμένων τὰ δέκα ἔτη ἀντεῖχον βίᾳ τοῖς ἀεὶ ὑπολειπομένοις αὐτίπαλοι ὄντες. περιουσίαν δὲ εἰ ἦλθον ἔχοντες τροφῆς, καὶ ὄντες ἀθρόοι ἄνευ λῃστείας καὶ γεωργίας ξυνεχῶς τὸν πόλεμον διέφερον, ῥᾳδίως ἂν μάχῃ κρατοῦντες εἶλον, οἵ γε καὶ οὐκ ἀθρόοι ἀλλὰ μέρει τῷ ἀεὶ παρόντι ἀντεῖχον· πολιορκίᾳ δ' ἂν προσκαθεζόμενοι ἐν ἐλάσσονί τε χρό-

11. Non autem hominibus, sed opibus carebant illa tempora, quod obsidione Trojæ diuturna probatur.

κῳ καὶ ἀπονώτερον τὴν Τροίαν εἷλον. ἀλλὰ δι' ἀχρηματίαν τά τε πρὸ τούτων ἀσθενῆ ἦν, καὶ αὐτά γε δὴ ταῦτα ὀνομαστότατα τῶν πρὶν γενόμενα δηλοῦται τοῖς ἔργοις ὑποδεέστερα ὄντα τῆς φήμης καὶ τοῦ νῦν περὶ αὐτῶν διὰ τοὺς ποιητὰς λόγου κατεσχηκότος· ἐπεὶ καὶ μετὰ τὰ Τρωϊκὰ ἡ Ἑλλὰς ἔτι μετανίστατό τε καὶ κατῳκίζετο, ὥστε μὴ ἡσυχάσασα αὐξηθῆναι. ἥ τε γὰρ ἀναχώρησις τῶν Ἑλλήνων ἐξ Ἰλίου χρονία γενομένη πολλὰ ἐνεόχμωσε, καὶ στάσεις ἐν ταῖς πόλεσιν ὡς ἐπὶ πολὺ ἐγίγνοντο, ἀφ' ὧν ἐκπίπτοντες τὰς πόλεις ἔκτιζον. Βοιωτοί τε γὰρ οἱ νῦν ἑξηκοστῷ ἔτει μετὰ Ἰλίου ἅλωσιν, ἐξ Ἄργους ἀναστάντες ὑπὸ Θεσσαλῶν, τὴν νῦν μὲν Βοιωτίαν πρότερον δὲ Καδμηΐδα γῆν καλουμένην ᾤκισαν (ἦν δὲ αὐτῶν καὶ ἀποδασμὸς πρότερον ἐν τῇ γῇ ταύτῃ, ἀφ' ὧν καὶ ἐς Ἴλιον ἐστράτευσαν), Δωριῆς τε ὀγδοηκοστῷ ἔτει ξὺν Ἡρακλείδαις Πελοπόννησον ἔσχον. μόλις τε ἐν πολλῷ χρόνῳ ἡσυχάσασα ἡ Ἑλλὰς βεβαίως καὶ οὐκέτι ἀνισταμένη ἀποικίας ἐξέπεμψε, καὶ Ἴωνας μὲν Ἀθηναῖοι καὶ νησιωτῶν τοὺς πολλοὺς ᾤκισαν, Ἰταλίας δὲ καὶ Σικελίας τὸ πλεῖστον Πελοποννήσιοι, τῆς τε ἄλλης Ἑλλάδος ἔστιν ἃ χωρία. πάντα δὲ ταῦτα ὕστερον τῶν Τρωϊκῶν ἐκτίσθη. 12. Ne post Troica quidem Græcia requievit. Multæ in civitatibus singulis seditiones, inde novæ civitates ortæ. Bœoti quidem, LX annis post Trojæ excidium ex Arne a Thessalis pulsi, terram Cadmeam occuparunt; LXXX annis post Trojam eversam Dorienses cum Heraclidis in Peloponnesum invaserunt. Et deinceps coloniæ in Ionia et in insulis Atheniensium, in Sicilia Italiaque Peloponnesiorum maxime, exstiterunt.

Δυνατωτέρας δὲ γιγνομένης τῆς Ἑλλάδος, καὶ τῶν χρημάτων τὴν κτῆσιν ἔτι μᾶλλον ἢ πρότερον ποιουμένης, τὰ πολλὰ τυραννίδες ἐν ταῖς πόλεσι καθίσταντο, τῶν προσόδων μειζόνων γιγνομένων. (πρότερον δὲ ἦσαν ἐπὶ ῥητοῖς γέρασι πατρικαὶ καὶ βασιλεῖαι), ναυτικά τε ἐξηρτύετο ἡ Ἑλλάς, καὶ τῆς θαλάσσης μᾶλλον ἀντείχοντο. πρῶτοι δὲ Κορίνθιοι λέγονται ἐγγύτατα τοῦ νῦν τρόπου μεταχειρίσαι τὰ περὶ τὰς ναῦς, καὶ τριήρεις πρῶτον ἐν Κορίνθῳ τῆς Ἑλλάδος ναυπηγηθῆναι. φαίνεται δὲ καὶ Σαμίοις Ἀμεινοκλῆς Κορίνθιος ναυπηγὸς ναῦς ποιήσας τέσσαρας· ἔτη δ' ἐστὶ μάλιστα τριακόσια ἐς τὴν τελευτὴν τοῦδε τοῦ πολέμου, ὅτε Ἀμεινοκλῆς Σαμίοις ἦλθεν. ναυμαχία τε παλαιοτάτη ὧν ἴσμεν γίγνεται Κορινθίων πρὸς Κερκυραίους· ἔτη δὲ μάλιστα καὶ ταύτῃ ἑξήκοντα καὶ διακόσιά ἐστι μέχρι τοῦ αὐτοῦ χρόνου. οἰκοῦντες γὰρ τὴν πόλιν οἱ Κορίνθιοι ἐπὶ τοῦ 13. Auctis opibus, tyrannides ortæ. Item rei navali majorem operam dederunt imprimis Corinthii, divitiis celebres. Præ-

ter eos, navali bello primum insignes, Iones Cyri tempore, et Polycrates, Cambysis aequalis, item Phocenses, Massiliae conditores, classibus valebant.

Ἰσθμοῦ ἀεὶ δή ποτε ἐμπόριον εἶχον, τῶν Ἑλλήνων τὸ πάλαι
κατὰ γῆν τὰ πλείω ἢ κατὰ θάλασσαν, τῶν τε ἐντὸς Πελοπον-
νήσου καὶ τῶν ἔξω, διὰ τῆς ἐκείνων παρ' ἀλλήλους ἐπιμισγόν-
των, χρήμασί τε δυνατοὶ ἦσαν, ὡς καὶ τοῖς παλαιοῖς ποιηταῖς
δεδήλωται· ἀφνειὸν γὰρ ἐπωνόμασαν τὸ χωρίον. ἐπειδή τε οἱ
Ἕλληνες μᾶλλον ἐπλώϊζον, τὰς ναῦς κτησάμενοι τὸ ληστικὸν
καθῄρουν, καὶ ἐμπόριον παρέχοντες ἀμφότερα δυνατὴν ἔσχον
χρημάτων προσόδῳ τὴν πόλιν. καὶ Ἴωσιν ὕστερον πολὺ γίγνε-
ται ναυτικὸν ἐπὶ Κύρου, Περσῶν πρώτου βασιλεύοντος, καὶ
Καμβύσου τοῦ υἱέος αὐτοῦ· τῆς τε καθ' ἑαυτοὺς θαλάσσης
Κύρῳ πολεμοῦντες ἐκράτησάν τινα χρόνον. καὶ Πολυκράτης
Σάμου τυραννῶν ἐπὶ Καμβύσου, ναυτικῷ ἰσχύων, ἄλλας τε
τῶν νήσων ὑπηκόους ἐποιήσατο, καὶ Ῥήνειαν ἑλὼν ἀνέθηκε τῷ
Ἀπόλλωνι τῷ Δηλίῳ. Φωκαῆς τε Μασσαλίαν οἰκίζοντες Καρ-

14. Siculi vero tyranni et Corcyraei majorem aliquo triremium numerum habebant, jam ante bella Persica.

χηδονίους ἐνίκων ναυμαχοῦντες· δυνατώτατα γὰρ ταῦτα τῶν
ναυτικῶν ἦν. φαίνεται δὲ καὶ ταῦτα, πολλαῖς γενεαῖς ὕστερα
γενόμενα τῶν Τρωϊκῶν, τριήρεσι μὲν ὀλίγαις χρώμενα, πεντη-
κοντόροις δ' ἔτι καὶ πλοίοις μακροῖς ἐξηρτυμένα ὥσπερ ἐκεῖνα.
ὀλίγον τε πρὸ τῶν Μηδικῶν καὶ τοῦ Δαρείου θανάτου, ὃς μετὰ
Καμβύσην Περσῶν ἐβασίλευσε, τριήρεις περί τε Σικελίαν τοῖς
τυράννοις ἐς πλῆθος ἐγένοντο καὶ Κερκυραίοις· ταῦτα γὰρ τε-
λευταῖα πρὸ τῆς Ξέρξου στρατείας ναυτικὰ ἀξιόλογα ἐν τῇ
Ἑλλάδι κατέστη. Αἰγινῆται γὰρ καὶ Ἀθηναῖοι, καὶ εἴ τινες
ἄλλοι, βραχέα ἐκέκτηντο, καὶ τούτων τὰ πολλὰ πεντηκοντό-
ρους· ὀψέ τε ἀφ' οὗ Ἀθηναίους Θεμιστοκλῆς ἔπεισεν Αἰγινή-
ταις πολεμοῦντας, καὶ ἅμα τοῦ βαρβάρου προσδοκίμου ὄντος,
τὰς ναῦς ποιήσασθαι αἷσπερ καὶ ἐναυμάχησαν· καὶ αὗται οὔπω
εἶχον διὰ πάσης καταστρώματα.

15. Classibus Graecorum insulae subjectae, terra nonnisi proximi lacessiti: nec unquam in partes dis-

Τὰ μὲν οὖν ναυτικὰ τῶν Ἑλλήνων τοιαῦτα ἦν, τά τε πα-
λαιὰ καὶ τὰ ὕστερον γενόμενα. ἰσχὺν δὲ περιεποιήσαντο ὅμως
οὐκ ἐλαχίστην οἱ προσσχόντες αὐτοῖς, χρημάτων τε προσόδῳ
καὶ ἄλλων ἀρχῇ· ἐπιπλέοντες γὰρ τὰς νήσους κατεστρέφοντο,
καὶ μάλιστα ὅσοι μὴ διαρκῆ εἶχον χώραν. κατὰ γῆν δὲ πόλε-
μος, ὅθεν τις καὶ δύναμις παρεγένετο, οὐδεὶς ξυνέστη· πάντες

δὲ ἦσαν, ὅσοι καὶ ἐγένοντο, πρὸς ὁμόρους τοὺς σφετέρους ἑκάστοις, καὶ ἐκδήμους στρατείας πολὺ ἀπὸ τῆς ἑαυτῶν ἐπ' ἄλλων καταστροφῇ οὐκ ἐξήεσαν οἱ Ἕλληνες. οὐ γὰρ ξυνεστήκεσαν πρὸς τὰς μεγίστας πόλεις ὑπήκοοι, οὐδ' αὖ αὐτοὶ ἀπὸ τῆς ἴσης κοινὰς στρατείας ἐποιοῦντο, κατ' ἀλλήλους δὲ μᾶλλον ὡς ἕκαστοι οἱ ἀστυγείτονες ἐπολέμουν. μάλιστα δὲ ἐς τὸν πάλαι ποτὲ γενόμενον πόλεμον Χαλκιδέων καὶ Ἐρετριέων καὶ τὰ ἄλλα Ἑλληνικὸν ἐς ξυμμαχίαν ἑκατέρων διέστη. ἐπεγένετο δὲ ἄλλοις τε ἄλλοθι κωλύματα μὴ αὐξηθῆναι, καὶ Ἴωσι προχωρησάντων ἐπὶ μέγα τῶν πραγμάτων Κῦρος καὶ ἡ Περσικὴ βασιλεία, Κροῖσον καθελοῦσα καὶ ὅσα ἐντὸς Ἅλυος ποταμοῦ πρὸς θάλασσαν, ἐπεστράτευσε καὶ τὰς ἐν τῇ ἠπείρῳ πόλεις ἐδούλωσε, Δαρεῖος δὲ ὕστερον τῷ Φοινίκων ναυτικῷ κρατῶν καὶ τὰς νήσους. τύραννοι δὲ ὅσοι ἦσαν ἐν ταῖς Ἑλληνικαῖς πόλεσι, τὸ ἐφ' ἑαυτῶν μόνον προορώμενοι ἔς τε τὸ σῶμα καὶ ἐς τὸ τὸν ἴδιον οἶκον αὔξειν δι' ἀσφαλείας ὅσον ἐδύναντο μάλιστα τὰς πόλεις ᾤκουν, ἐπράχθη τε ἀπ' αὐτῶν οὐδὲν ἔργον ἀξιόλογον, εἰ μὴ εἴ τι πρὸς περιοίκους τοὺς αὑτῶν ἑκάστοις· οἱ γὰρ ἐν Σικελίᾳ ἐπὶ πλεῖστον ἐχώρησαν δυνάμεως. οὕτω πανταχόθεν ἡ Ἑλλὰς ἐπὶ πολὺν χρόνον κατείχετο μήτε κοινῇ φανερὸν μηδὲν κατεργάζεσθαι, κατὰ πόλεις τε ἀτολμοτέρα εἶναι.

16. Cyrus, devicta Asia intra Halyn, Iones, Darius etiam insulas subegit.

17. Tyranni, suum unice commodum spectantes, per quietem regnabant.

Ἐπειδὴ δὲ οἵ τε Ἀθηναίων τύραννοι καὶ οἱ ἐκ τῆς ἄλλης Ἑλλάδος ἐπὶ πολὺ καὶ πρὶν τυραννευθείσης οἱ πλεῖστοι καὶ τελευταῖοι, πλὴν τῶν ἐν Σικελίᾳ, ὑπὸ Λακεδαιμονίων κατελύθησαν (ἡ γὰρ Λακεδαίμων μετὰ τὴν κτίσιν τῶν νῦν ἐνοικούντων αὐτὴν Δωριέων ἐπὶ πλεῖστον ὧν ἴσμεν χρόνον στασιάσασα, ὅμως ἐκ παλαιτάτου καὶ εὐνομήθη καὶ ἀεὶ ἀτυράννευτος ἦν· ἔτη γάρ ἐστι μάλιστα τετρακόσια καὶ ὀλίγῳ πλείω ἐς τὴν τελευτὴν τοῦδε τοῦ πολέμου, ἀφ' οὗ Λακεδαιμόνιοι τῇ αὐτῇ πολιτείᾳ χρῶνται, καὶ δι' αὐτὸ δυνάμενοι καὶ τὰ ἐν ταῖς ἄλλαις πόλεσι καθίστασαν), μετὰ δὲ τὴν τῶν τυράννων κατάλυσιν ἐκ τῆς Ἑλλάδος οὐ πολλοῖς ἔτεσιν ὕστερον καὶ ἡ ἐν Μαραθῶνι μάχη Μήδων πρὸς Ἀθηναίους ἐγένετο. δεκάτῳ δὲ ἔτει μετ' αὐτὴν αὖθις ὁ βάρβαρος τῷ μεγάλῳ στόλῳ ἐπὶ τὴν Ἑλλάδα δουλω-

18. Tandem Lacedæmoniorum ope tyrannis ejectis, orta sunt bella cum Persis, in quibus Lacedæmonii ceterorum Græcorum duces exstiterunt; Athenienses autem navalem potentiam nacti sunt. Devictis barbaris, cum Græcis ci-

vitates alias Athenienſibus, alias Lacedæmoniis ſe adjunxiſſent, illis mari, his terra potentibus: orta ſunt bella inter utrosque et ſocios eorum, aut etiam ipſorum cum ſociis deficientibus; quibus quidem bellis belli peritia aucta.

σόμενος ἦλθεν. καὶ μεγάλου κινδύνου ἐπικρεμασθέντος οἵ τε Λακεδαιμόνιοι τῶν ξυμπολεμησάντων Ἑλλήνων ἡγήσαντο, δυνάμει προὔχοντες, καὶ οἱ Ἀθηναῖοι ἐπιόντων τῶν Μήδων διανοηθέντες ἐκλιπεῖν τὴν πόλιν καὶ ἀνασκευασάμενοι, ἐς τὰς ναῦς ἐμβάντες, ναυτικοὶ ἐγένοντο. κοινῇ τε ἀπωσάμενοι τὸν βάρβαρον, ὕστερον οὐ πολλῷ διεκρίθησαν πρός τε Ἀθηναίους καὶ Λακεδαιμονίους οἵ τε ἀποστάντες βασιλέως Ἕλληνες καὶ οἱ ξυμπολεμήσαντες. δυνάμει γὰρ ταῦτα μέγιστα διεφάνη· ἴσχυον γὰρ οἱ μὲν κατὰ γῆν, οἱ δὲ ναυσίν. καὶ ὀλίγον μὲν χρόνον ξυνέμεινεν ἡ ὁμαιχμία, ἔπειτα δὲ διενεχθέντες οἵ Λακεδαιμόνιοι καὶ οἱ Ἀθηναῖοι ἐπολέμησαν μετὰ τῶν ξυμμάχων πρὸς ἀλλήλους, καὶ τῶν ἄλλων Ἑλλήνων εἴ τινές που διασταῖεν, πρὸς τούτους ἤδη ἐχώρουν. ὥστε ἀπὸ τῶν Μηδικῶν ἐς τόνδε ἀεὶ τὸν πόλεμον τὰ μὲν σπενδόμενοι τὰ δὲ πολεμοῦντες ἢ ἀλλήλοις ἢ τοῖς ἑαυτῶν ξυμμάχοις ἀφισταμένοις εὖ παρεσκευάσαντο τὰ πολέμια καὶ ἐμπειρότεροι ἐγένοντο, μετὰ κινδύνων τὰς μελέτας ποιούμενοι.

19. Et Lacedæmonii quidem tributa non exigebant; Athenienses autem naves et tributa cogebant.

καὶ οἱ μὲν Λακεδαιμόνιοι οὐχ ὑποτελεῖς ἔχοντες φόρου τοὺς ξυμμάχους ἠγοῦντο, κατ' ὀλιγαρχίαν δὲ σφίσιν αὐτοῖς μόνον ἐπιτηδείως ὅπως πολιτεύσουσι θεραπεύοντες, Ἀθηναῖοι δὲ ναῦς τε τῶν πόλεων τῷ χρόνῳ παραλαβόντες, πλὴν Χίων καὶ Λεσβίων, καὶ χρήματα τοῖς πᾶσι τάξαντες φέρειν. καὶ ἐγένετο αὐτοῖς ἐς τόνδε τὸν πόλεμον ἡ ἰδία παρασκευὴ μείζων ἢ ὡς τὰ κράτιστά ποτε μετὰ ἀκραιφνοῦς τῆς ξυμμαχίας ἤνθησαν.

20. Hæc pauca certis quibusdam indiciis constant; non enim cuilibet argumento fides habenda, propter hominum ἀπιστίαν, cujus nonnulla exempla Thucydides affert.

Τὰ μὲν οὖν παλαιὰ τοιαῦτα εὗρον, χαλεπὰ ὄντα παντὶ ἐξῆς τεκμηρίῳ πιστεῦσαι. οἱ γὰρ ἄνθρωποι τὰς ἀκοὰς τῶν προγεγενημένων, καὶ ἢν ἐπιχώρια σφίσιν ᾖ, ὁμοίως ἀβασανίστως παρ' ἀλλήλων δέχονται. Ἀθηναίων γοῦν τὸ πλῆθος Ἵππαρχον οἴονται ὑφ' Ἁρμοδίου καὶ Ἀριστογείτονος τύραννον ὄντα ἀποθανεῖν, καὶ οὐκ ἴσασιν ὅτι Ἱππίας μὲν πρεσβύτατος ὢν ἦρχε τῶν Πεισιστράτου υἱέων, Ἵππαρχος δὲ καὶ Θεσσαλὸς ἀδελφοὶ ἦσαν αὐτοῦ, ὑποτοπήσαντες δέ τι ἐκείνῃ τῇ ἡμέρᾳ καὶ παραχρῆμα Ἁρμόδιος καὶ Ἀριστογείτων ἐκ τῶν ξυνειδότων σφίσιν Ἱππίᾳ μεμηνῦσθαι τοῦ μὲν ἀπέσχοντο ὡς προειδότος, βουλόμενοι δὲ πρὶν ξυλληφθῆναι δράσαντές τι καὶ κινδυνεῦσαι, τῷ Ἱππάρχῳ

περιτυχόντες περὶ τὸ Λεωκόριον καλούμενον τῇ Παναθηναϊκῇ πομπῇ διακοσμοῦντι, ἀπέκτειναν. πολλὰ δὲ καὶ ἄλλα ἔτι καὶ νῦν ὄντα καὶ οὐ χρόνῳ ἀμνηστούμενα καὶ οἱ ἄλλοι Ἕλληνες οὐκ ὀρθῶς οἴονται, ὥσπερ τούς τε Λακεδαιμονίων βασιλέας μὴ μιᾷ ψήφῳ προστίθεσθαι ἑκάτερον ἀλλὰ δυοῖν, καὶ τὸν Πιτανάτην λόχον αὐτοῖς εἶναι, ὃς οὐδ' ἐγένετο πώποτε. οὕτως ἀταλαίπωρος τοῖς πολλοῖς ἡ ζήτησις τῆς ἀληθείας, καὶ ἐπὶ τὰ ἑτοῖμα μᾶλλον τρέπονται. ἐκ δὲ τῶν εἰρημένων τεκμηρίων ὅμως τοιαῦτα ἄν τις νομίζων μάλιστα ἃ διῆλθον οὐχ ἁμαρτάνοι, καὶ οὔτε ὡς ποιηταὶ ὑμνήκασι περὶ αὐτῶν, ἐπὶ τὸ μεῖζον κοσμοῦντες, μᾶλλον πιστεύων, οὔτε ὡς λογογράφοι ξυνέθεσαν ἐπὶ τὸ προσαγωγότερον τῇ ἀκροάσει ἢ ἀληθέστερον, ὄντα ἀνεξέλεγκτα καὶ τὰ πολλὰ ὑπὸ χρόνου αὐτῶν ἀπίστως ἐπὶ τὸ μυθῶδες ἐκνενικηκότα, εὑρῆσθαι δὲ ἡγησάμενος ἐκ τῶν ἐπιφανεστάτων σημείων, ὡς παλαιὰ εἶναι, ἀποχρώντως. καὶ ὁ πόλεμος οὗτος, καίπερ τῶν ἀνθρώπων, ἐν ᾧ μὲν ἂν πολεμῶσι, τὸν παρόντα ἀεὶ μέγιστον κρινόντων, παυσαμένων δὲ τὰ ἀρχαῖα μᾶλλον θαυμαζόντων, ἀπ' αὐτῶν τῶν ἔργων σκοποῦσι δηλώσει ὅμως μείζων γεγενημένος αὐτῶν. καὶ ὅσα μὲν λόγῳ εἶπον ἕκαστοι ἢ μέλλοντες πολεμήσειν ἢ ἐν αὐτῷ ἤδη ὄντες, χαλεπὸν τὴν ἀκρίβειαν αὐτὴν τῶν λεχθέντων διαμνημονεῦσαι ἦν, ἐμοί τε ὧν αὐτὸς ἤκουσα καὶ τοῖς ἄλλοθέν ποθεν ἐμοὶ ἀπαγγέλλουσιν· ὡς δ' ἂν ἐδόκουν ἐμοὶ ἕκαστοι περὶ τῶν ἀεὶ παρόντων τὰ δέοντα μάλιστ' εἰπεῖν, ἐχομένῳ ὅτι ἐγγύτατα τῆς ξυμπάσης γνώμης τῶν ἀληθῶς λεχθέντων, οὕτως εἴρηται. τὰ δ' ἔργα τῶν πραχθέντων ἐν τῷ πολέμῳ οὐκ ἐκ τοῦ παρατυχόντος πυνθανόμενος ἠξίωσα γράφειν, οὐδ' ὡς ἐμοὶ ἐδόκει, ἀλλ' οἷς τε αὐτὸς παρῆν, καὶ παρὰ τῶν ἄλλων, ὅσον δυνατόν, ἀκριβείᾳ περὶ ἑκάστου ἐπεξελθών. ἐπιπόνως δὲ εὑρίσκετο, διότι οἱ παρόντες τοῖς ἔργοις ἑκάστοις οὐ ταὐτὰ περὶ τῶν αὐτῶν ἔλεγον, ἀλλ' ὡς ἑκατέρῳ τις εὐνοίας ἢ μνήμης ἔχοι. καὶ ἐς μὲν ἀκρόασιν ἴσως τὸ μὴ μυθῶδες αὐτῶν ἀτερπέστερον φανεῖται· ὅσοι δὲ βουλήσονται τῶν τε γενομένων τὸ σαφὲς σκοπεῖν καὶ τῶν μελλόντων ποτὲ αὖθις κατὰ τὸ ἀνθρώπειον τοιούτων καὶ παραπλησίων ἔσεσθαι, ὠφέλιμα κρίνειν αὐτὰ ἀρ-

21. In illis igitur acquiescendum est, si ea certis argumentis inveniamus, secus ac poëtæ et scriptores mythicæ historiæ.

22. Et verba quidem ipsa dicentium non retulit auctor hujus historiæ, apta tamen præsenti cuilibet rei et universæ vere dictorum sententiæ exhibuit, rebus diligenter examinatis, ita ut veri studiosis se satisfacturum putaret.

κούντως ἕξει. κτῆμά τε ἐς ἀεὶ μᾶλλον ἢ ἀγώνισμα ἐς τὸ παραχρῆμα ἀκούειν ξύγκειται.

23. Belli diuturni et atrocissimi varia portenta fuere, initium autem a sublatis induciis, post captam Eubœam factis. Inde ad controversias Græcorum et rupti fœderis causas Thucydides transit.

Τῶν δὲ πρότερον ἔργων μέγιστον ἐπράχθη τὸ Μηδικόν, καὶ τοῦτο ὅμως δυεῖν ναυμαχίαιν καὶ πεζομαχίαιν ταχεῖαν τὴν κρίσιν ἔσχεν. τούτου δὲ τοῦ πολέμου μῆκός τε μέγα προὔβη, παθήματά τε ξυνηνέχθη γενέσθαι ἐν αὐτῷ τῇ Ἑλλάδι οἷα οὐχ ἕτερα ἐν ἴσῳ χρόνῳ. οὔτε γὰρ πόλεις τοσαίδε ληφθεῖσαι ἠρημώθησαν, αἱ μὲν ὑπὸ βαρβάρων, αἱ δ' ὑπὸ σφῶν αὐτῶν ἀντιπολεμούντων (εἰσὶ δὲ αἳ καὶ οἰκήτορας μετέβαλον ἁλισκόμεναι), οὔτε φυγαὶ τοσαίδε ἀνθρώπων καὶ φόνος, ὁ μὲν κατ' αὐτόν τὸν πόλεμον, ὁ δὲ διὰ τὸ στασιάζειν. τά τε πρότερον ἀκοῇ μὲν λεγόμενα ἔργῳ δὲ σπανιώτερον βεβαιούμενα οὐκ ἄπιστα κατέστη, σεισμῶν τε πέρι, οἳ ἐπὶ πλεῖστον ἅμα μέρος τῆς καὶ ἰσχυρότατοι οἱ αὐτοὶ ἐπέσχον, ἡλίου τε ἐκλείψεις, αἳ πυκνότεραι παρὰ τὰ ἐκ τοῦ πρὶν χρόνου μνημονευόμενα ξυνέβησαν, αὐχμοί τε ἔστι παρ' οἷς μεγάλοι, καὶ ἀπ' αὐτῶν καὶ λιμοί, καὶ [ἡ] οὐχ ἥκιστα βλάψασα καὶ μέρος τι φθείρασα ἡ λοιμώδης νόσος· ταῦτα γὰρ πάντα μετὰ τοῦδε τοῦ πολέμου ἅμα ξυνεπέθετο. ἤρξαντο δὲ αὐτοῦ Ἀθηναῖοι καὶ Πελοποννήσιοι λύσαντες τὰς τριακοντούτεις σπονδάς, αἳ αὐτοῖς ἐγένοντο μετὰ Εὐβοίας ἅλωσιν. διότι δ' ἔλυσαν, τὰς αἰτίας προέγραψα πρῶτον καὶ τὰς διαφοράς, τοῦ μή τινα ζητῆσαί ποτε ἐξ ὅτου τοσοῦτος πόλεμος τοῖς Ἕλλησι κατέστη. τὴν μὲν γὰρ ἀληθεστάτην πρόφασιν, ἀφανεστάτην δὲ λόγῳ, τοὺς Ἀθηναίους ἡγοῦμαι μεγάλους γιγνομένους καὶ φόβον παρέχοντας τοῖς Λακεδαιμονίοις ἀναγκάσαι ἐς τὸ πολεμεῖν· αἱ δ' ἐς τὸ φανερὸν λεγόμεναι αἰτίαι αἵδ' ἦσαν ἑκατέρων, ἀφ' ὧν λύσαντες τὰς σπονδὰς ἐς τὸν πόλεμον κατέστησαν.

24. Epidamni origines et turbæ. Paullo ante initium belli Peloponnesiaci plebs ejicit optimates,

Ἐπίδαμνός ἐστι πόλις ἐν δεξιᾷ ἐσπλέοντι τὸν Ἰόνιον κόλπον· προσοικοῦσι δ' αὐτὴν Ταυλάντιοι βάρβαροι, Ἰλλυρικὸν ἔθνος. ταύτην ἀπῴκισαν μὲν Κερκυραῖοι, οἰκιστὴς δ' ἐγένετο Φάλιος Ἐρατοκλείδου Κορίνθιος, γένος τῶν ἀφ' Ἡρακλέους, κατὰ δὴ τὸν παλαιὸν νόμον ἐκ τῆς μητροπόλεως κατακληθείς· ξυνῴκισαν δὲ καὶ Κορινθίων τινὲς καὶ τοῦ ἄλλου Δω-

ρικοῦ γένους. προελθόντος δὲ τοῦ χρόνου ἐγένετο ἡ τῶν Ἐπιδαμνίων πόλις μεγάλη καὶ πολυάνθρωπος· στασιάσαντες δὲ ἐν ἀλλήλοις ἔτη πολλά, ὡς λέγεται, ἀπὸ πολέμου τινὸς τῶν προσοίκων βαρβάρων ἐφθάρησαν καὶ τῆς δυνάμεως τῆς πολλῆς ἐστερήθησαν. τὰ δὲ τελευταῖα πρὸ τοῦδε τοῦ πολέμου ὁ δῆμος αὐτῶν ἐξεδίωξε τοὺς δυνατούς, οἱ δὲ ἀπελθόντες μετὰ τῶν βαρβάρων ἐλῃΐζοντο τοὺς ἐν τῇ πόλει κατά τε γῆν καὶ κατὰ θάλασσαν. οἱ δὲ ἐν τῇ πόλει ὄντες Ἐπιδάμνιοι, ἐπειδὴ ἐπιέζοντο, πέμπουσιν ἐς τὴν Κέρκυραν πρέσβεις ὡς μητρόπολιν οὖσαν, δεόμενοι μὴ σφᾶς περιορᾶν φθειρομένους, ἀλλὰ τούς τε φεύγοντας ξυναλλάξαι σφίσι καὶ τὸν τῶν βαρβάρων πόλεμον καταλῦσαι. ταῦτα δὲ ἱκέται καθεζόμενοι ἐς τὸ Ἡραῖον ἐδέοντο. οἱ δὲ Κερκυραῖοι τὴν ἱκετείαν οὐκ ἐδέξαντο, ἀλλ' ἀπράκτους ἀπέπεμψαν. γνόντες δὲ οἱ Ἐπιδάμνιοι οὐδεμίαν σφίσιν ἀπὸ Κερκύρας τιμωρίαν οὖσαν, ἐν ἀπόρῳ εἶχοντο θέσθαι τὸ παρόν, καὶ πέμψαντες ἐς Δελφοὺς τὸν θεὸν ἐπήροντο εἰ παραδοῖεν Κορινθίοις τὴν πόλιν ὡς οἰκισταῖς καὶ τιμωρίαν τινὰ πειρῷντο ἀπ' αὐτῶν ποιεῖσθαι. ὁ δ' αὐτοῖς ἀνεῖλε παραδοῦναι καὶ ἡγεμόνας ποιεῖσθαι. ἐλθόντες δὲ οἱ Ἐπιδάμνιοι ἐς τὴν Κόρινθον κατὰ τὸ μαντεῖον παρέδοσαν τὴν ἀποικίαν, τόν τε οἰκιστὴν ἀποδεικνύντες σφῶν ἐκ Κορίνθου ὄντα καὶ τὸ χρηστήριον δηλοῦντες, ἐδέοντό τε μὴ σφᾶς περιορᾶν διαφθειρομένους ἀλλ' ἐπαμῦναι. Κορίνθιοι δὲ κατά τε τὸ δίκαιον ὑπεδέξαντο τὴν τιμωρίαν, νομίζοντες οὐχ ἧσσον ἑαυτῶν εἶναι τὴν ἀποικίαν ἢ Κερκυραίων, ἅμα δὲ καὶ μίσει τῶν Κερκυραίων, ὅτι αὐτῶν παρημέλουν ὄντες ἄποικοι· οὔτε γὰρ ἐν πανηγύρεσι ταῖς κοιναῖς διδόντες γέρα τὰ νομιζόμενα, οὔτε Κορινθίῳ ἀνδρὶ προκαταρχόμενοι τῶν ἱερῶν, ὥσπερ αἱ ἄλλαι ἀποικίαι, περιφρονοῦντες δὲ αὐτούς, καὶ χρημάτων δυνάμει ὄντες κατ' ἐκεῖνον τὸν χρόνον ὁμοῖα τοῖς Ἑλλήνων πλουσιωτάτοις καὶ τῇ ἐς πόλεμον παρασκευῇ δυνατώτεροι, ναυτικῷ δὲ καὶ πολὺ προέχειν ἔστιν ὅτε ἐπαιρόμενοι, καὶ κατὰ τὴν τῶν Φαιάκων προενοίκησιν τῆς Κερκύρας, κλέος ἐχόντων τὰ περὶ τὰς ναῦς. ᾗ καὶ μᾶλλον ἐξηρτύοντο τὸ ναυτικὸν καὶ ἦσαν οὐκ ἀδύνατοι· τριήρεις γὰρ εἴκοσι καὶ ἑκατὸν ὑπῆρχον

qui ultionis causa cum barbaris prædas agunt terra marique. Epidamnii auxilium petunt a Corcyræis, sed frustra.

25. Itaque Delphos mittunt, ac, jubente deo, Corinthiis se dedunt. Hi libenter eos recipiunt et auxilia promittunt, partim rati, suos se colonos defendere, partim odio in Corcyræos, divitiis et navalibus copiis superbientes.

26. Corinthii colonos et propugnatores Epidamnum mittunt, pedestri itinere, ne a Corcyræis, per mare transeuntes, intercipierentur. Sed hi illorum remissionem exsulumque receptionem ab Epidamniis postulant, missis navibus.

αὐτοῖς, ὅτε ἤρχοντο πολεμεῖν. πάντων οὖν τούτων ἐγκλήματα ἔχοντες οἱ Κορίνθιοι ἔπεμπον ἐς τὴν Ἐπίδαμνον ἄσμενοι τὴν ὠφελίαν, οἰκήτορά τε τὸν βουλόμενον ἰέναι κελεύοντες, καὶ Ἀμπρακιωτῶν καὶ Λευκαδίων καὶ ἑαυτῶν φρουρούς. ἐπορεύθησαν δὲ πεζῇ ἐς Ἀπολλωνίαν, Κορινθίων οὖσαν ἀποικίαν, δέει τῶν Κερκυραίων, μὴ κωλύωνται ὑπ' αὐτῶν κατὰ θάλασσαν περαιούμενοι. Κερκυραῖοι δὲ ἐπειδὴ ᾔσθοντό τούς τε οἰκήτορας καὶ φρουροὺς ἥκοντας ἐς τὴν Ἐπίδαμνον τήν τε ἀποικίαν Κορινθίοις δεδομένην, ἐχαλέπαινον· καὶ πλεύσαντες εὐθὺς πέντε καὶ εἴκοσι ναυσί, καὶ ὕστερον ἑτέρῳ στόλῳ, τούς τε φεύγοντας ἐκέλευον κατ' ἐπήρειαν δέχεσθαι αὐτούς (ἦλθον γὰρ ἐς τὴν Κέρκυραν οἱ τῶν Ἐπιδαμνίων φυγάδες, τάφους τε ἀποδεικνύντες καὶ ξυγγένειαν, ἣν προϊσχόμενοι ἐδέοντο σφᾶς κατάγειν) τούς τε φρουροὺς οὓς Κορίνθιοι ἔπεμψαν καὶ τοὺς οἰκήτορας ἀποπέμπειν. οἱ δὲ Ἐπιδάμνιοι οὐδὲν αὐτῶν ὑπήκουσαν. ἀλλὰ στρατεύουσιν ἐπ' αὐτοὺς οἱ Κερκυραῖοι τεσσαράκοντα ναυσὶ μετὰ τῶν φυγάδων ὡς κατάξοντες, καὶ τοὺς Ἰλλυριοὺς προσλαβόντες. προσκαθεζόμενοι δὲ τὴν πόλιν, προεῖπον Ἐπιδαμνίων τε τὸν βουλόμενον καὶ τοὺς ξένους ἀπαθεῖς ἀπιέναι, εἰ δὲ μή, ὡς πολεμίοις χρήσασθαι. ὡς δ' οὐκ ἐπείθοντο, οἱ μὲν Κερκυραῖοι (ἔστι δ' ἰσθμὸς τὸ χωρίον) ἐπολιόρκουν τὴν πόλιν, Κορίνθιοι δ', ὡς αὐτοῖς ἐκ τῆς Ἐπιδάμνου ἦλθον ἄγγελοι ὅτι πολιορκοῦνται, παρεσκευάζοντο στρατιάν, καὶ ἅμα ἀποικίαν ἐς τὴν Ἐπίδαμνον ἐκήρυσσον, ἐπὶ τῇ ἴσῃ καὶ ὁμοίᾳ τὸν βουλόμενον ἰέναι· εἰ δέ τις τὸ παραυτίκα μὲν μὴ ἐθέλοι ξυμπλεῖν, μετέχειν δὲ βούλεται τῆς ἀποικίας, πεντήκοντα δραχμὰς καταθέντα Κορινθίας μένειν. ἦσαν δὲ καὶ οἱ πλέοντες πολλοὶ καὶ οἱ ταργύριον καταβάλλοντες. ἐδεήθησαν δὲ καὶ τῶν Μεγαρέων ναυσὶ σφᾶς ξυμπροπέμψειν, εἰ ἄρα κωλύοιντο ὑπὸ Κερκυραίων πλεῖν· οἱ δὲ παρεσκευάζοντο αὐτοῖς ὀκτὼ ναυσὶ ξυμπλεῖν, καὶ Παλῆς Κεφαλλήνων τέσσαρσιν. καὶ Ἐπιδαυρίων ἐδεήθησαν, οἳ παρέσχον πέντε, Ἑρμιονῆς δὲ μίαν καὶ Τροιζήνιοι δύο, Λευκάδιοι δὲ δέκα καὶ Ἀμπρακιῶται ὀκτώ. Θηβαίους δὲ χρήματα ᾔτησαν καὶ Φλιασίους, Ἠλείους δὲ ναῦς τε κενὰς καὶ χρή-

27. Etiam Corinthii exercitum et classem, plurium civitatum navibus et pecunia auctam, parant.

μετα. αὐτῶν δὲ Κορινθίων νῆες παρεσκευάζοντο τριάκοντα, καὶ τρισχίλιοι ὁπλῖται.

28. Corcyræi frustra de pace agunt.

Ἐπειδὴ δὲ ἐπύθοντο οἱ Κερκυραῖοι τὴν παρασκευήν, ἐλθόντες ἐς Κόρινθον μετὰ Λακεδαιμονίων καὶ Σικυωνίων πρέσβεων, οὓς παρέλαβον, ἐκέλευον Κορινθίους τοὺς ἐν Ἐπιδάμνῳ φρουροὺς τε καὶ οἰκήτορας ἀπάγειν, ὡς οὐ μετὸν αὐτοῖς Ἐπιδάμνου. εἰ δέ τι ἀντιποιοῦνται, δίκας ἤθελον δοῦναι ἐν Πελοποννήσῳ παρὰ πόλεσιν αἷς ἂν ἀμφότεροι ξυμβῶσιν· ὁπατέρων δ' ἂν δικασθῇ εἶναι τὴν ἀποικίαν, τούτους κρατεῖν. ἤθελον δὲ καὶ τῷ ἐν Δελφοῖς μαντείῳ ἐπιτρέψαι. πόλεμον δὲ οὐκ εἴων ποιεῖν· εἰ δὲ μή, καὶ αὐτοὶ ἀναγκασθήσεσθαι ἔφασαν, ἐκείνων βιαζομένων, φίλους ποιεῖσθαι οὓς οὐ βούλονται ἑτέρους τῶν νῦν ὄντων μᾶλλον, ὠφελίας ἕνεκα. οἱ δὲ Κορίνθιοι ἀπεκρίναντο αὐτοῖς, ἢν τάς τε ναῦς καὶ τοὺς βαρβάρους ἀπὸ Ἐπιδάμνου ἀπάγωσι, βουλεύσεσθαι· πρότερον δὲ οὐ καλῶς ἔχειν τοὺς μὲν πολιορκεῖσθαι, αὐτοὺς δὲ δικάζεσθαι. Κερκυραῖοι δὲ ἀντέλεγον, ἢν καὶ ἐκεῖνοι τοὺς ἐν Ἐπιδάμνῳ ἀπαγάγωσι, ποιήσειν ταῦτα· ἑτοῖμοι δὲ εἶναι καὶ ὥστε ἀμφοτέρους μένειν κατὰ χώραν, σπονδὰς ποιήσασθαι ἕως ἂν ἡ δίκη γένηται.

29. Corinthiis bellum indicentibus, fit navalis pugna, qua vincunt Corcyræi.

Κορίνθιοι δὲ οὐδὲν τούτων ὑπήκουον, ἀλλ' ἐπειδὴ πλήρεις αὐτοῖς ἦσαν αἱ νῆες καὶ οἱ ξύμμαχοι παρῆσαν, προπέμψαντες κήρυκα πρότερον πόλεμον προερροῦντα Κερκυραίοις, ἄραντες ἑβδομήκοντα ναυσὶ καὶ πέντε δισχιλίοις τε ὁπλίταις, ἔπλεον ἐπὶ τὴν Ἐπίδαμνον Κερκυραίοις ἐναντία πολεμήσοντες· ἐστρατήγει δὲ τῶν μὲν νεῶν Ἀριστεὺς ὁ Πελλίχου καὶ Καλλικράτης ὁ Καλλία καὶ Τιμάνωρ ὁ Τιμάνθους, τοῦ δὲ πεζοῦ Ἀρχέτιμός τε ὁ Εὐρυτίμου καὶ Ἰσαρχίδας ὁ Ἰσάρχου. ἐπειδὴ δὲ ἐγένοντο ἐν Ἀκτίῳ τῆς Ἀνακτορίας γῆς, οὗ τὸ ἱερὸν τοῦ Ἀπόλλωνός ἐστιν, ἐπὶ τῷ στόματι τοῦ Ἀμπρακικοῦ κόλπου, οἱ Κερκυραῖοι κήρυκά τε προέπεμψαν αὐτοῖς ἐν ἀκατίῳ ἀπεροῦντα μὴ πλεῖν ἐπὶ σφᾶς, καὶ τὰς ναῦς ἅμα ἐπλήρουν, ζεύξαντές τε τὰς παλαιὰς ὥστε πλοίμους εἶναι, καὶ τὰς ἄλλας ἐπισκευάσαντες. ὡς δὲ ὁ κῆρύξ τε ἀπήγγειλεν οὐδὲν εἰρηναῖον παρὰ τῶν Κορινθίων καὶ αἱ νῆες αὐτοῖς ἐπεπλήρωντο οὖσαι ὀγδοήκοντα (τεσσαράκοντα γὰρ Ἐπίδαμνον ἐπο-

λιόρκουν), ἀνταναγόμενοι καὶ παραταξάμενοι ἐναυμάχησαν· καὶ ἐνίκησαν οἱ Κερκυραῖοι παρὰ πολύ, καὶ ναῦς πεντεκαίδεκα διέφθειραν τῶν Κορινθίων. τῇ δὲ αὐτῇ ἡμέρᾳ αὐτοῖς ξυνέβη καὶ τοὺς τὴν Ἐπίδαμνον πολιορκοῦντας παραστήσασθαι ὁμολογίᾳ ὥστε τοὺς μὲν ἐπήλυδας ἀποδόσθαι, Κορινθίους δὲ δήσαντας ἔχειν, ἕως ἂν ἄλλο τι δόξῃ. μετὰ δὲ τὴν ναυμαχίαν οἱ Κερκυραῖοι τροπαῖον στήσαντες ἐπὶ τῇ Λευκίμμῃ τῆς Κερκύρας ἀκρωτηρίῳ, τοὺς μὲν ἄλλους οὓς ἔλαβον αἰχμαλώτους ἀπέκτειναν, Κορινθίους δὲ δήσαντες εἶχον. ὕστερον δέ, ἐπειδὴ οἱ Κορίνθιοι καὶ οἱ ξύμμαχοι ἡσσημένοι ταῖς ναυσὶν ἀνεχώρησαν ἐπ' οἴκου, τῆς θαλάσσης ἁπάσης ἐκράτουν τῆς κατ' ἐκεῖνα τὰ χωρία οἱ Κερκυραῖοι, καὶ πλεύσαντες ἐς Λευκάδα τὴν Κορινθίων ἀποικίαν τῆς γῆς ἔτεμον, καὶ Κυλλήνην τὸ Ἠλείων ἐπίνειον ἐνέπρησαν, ὅτι ναῦς καὶ χρήματα παρέσχον Κορινθίοις. τοῦ τε χρόνου τὸν πλεῖστον μετὰ τὴν ναυμαχίαν ἐκράτουν τῆς θαλάσσης, καὶ τοὺς τῶν Κορινθίων ξυμμάχους ἐπιπλέοντες ἔφθειρον, μέχρι οὗ Κορίνθιοι περιιόντι τῷ θέρει πέμψαντες ναῦς καὶ στρατιάν, ἐπεὶ σφῶν οἱ ξύμμαχοι ἐπόνουν, ἐστρατοπεδεύοντο ἐπὶ Ἀκτίῳ καὶ περὶ τὸ Χειμέριον τῆς Θεσπρωτίδος, φυλακῆς ἕνεκα τῆς τε Λευκάδος καὶ τῶν ἄλλων πόλεων ὅσαι σφίσι φίλιαι ἦσαν. ἀντεστρατοπεδεύοντο δὲ καὶ οἱ Κερκυραῖοι ἐπὶ τῇ Λευκίμμῃ ναυσί τε καὶ πεζῷ. ἐπέπλεόν τε οὐδέτεροι ἀλλήλοις, ἀλλὰ τὸ θέρος τοῦτο ἀντικαθεζόμενοι χειμῶνος ἤδη ἀνεχώρησαν ἐπ' οἴκου ἑκάτεροι.

30. Hi dum graviter exercent imperium maritimum

31. Τὸν δ' ἐνιαυτὸν πάντα τὸν μετὰ τὴν ναυμαχίαν, καὶ τὸν ὕστερον, οἱ Κορίνθιοι ὀργῇ φέροντες τὸν πρὸς Κερκυραίους πόλεμον ἐναυπηγοῦντο καὶ παρεσκευάζοντο τὰ κράτιστα νεῶν στόλον, ἔκ τε αὐτῆς Πελοποννήσου ἀγείροντες καὶ τῆς ἄλλης Ἑλλάδος ἐρέτας, μισθῷ πείθοντες. πυνθανόμενοι δὲ οἱ Κερκυραῖοι τὴν παρασκευὴν αὐτῶν ἐφοβοῦντο, καὶ (ἦσαν γὰρ οὐδενὸς Ἑλλήνων ἔνσπονδοι, οὐδὲ ἐσεγράψαντο ἑαυτοὺς οὔτε ἐς τὰς Ἀθηναίων σπονδὰς οὔτε ἐς τὰς Λακεδαιμονίων) ἔδοξεν αὐτοῖς ἐλθοῦσιν ὡς τοὺς Ἀθηναίους ξυμμάχους γενέσθαι καὶ ὠφελίαν τινὰ πειρᾶσθαι ἀπ' αὐτῶν εὑρίσκεσθαι. οἱ δὲ Κορίνθιοι πυθό-

31. Corinthii maximas copias comparant. Quo metu compulsi Corcyræi, qui adhuc neque Atheniensibus, neque Lacedæmoniis societate juncti erant, ab illis auxilia

μενοι ταῦτα ἦλθον καὶ αὐτοὶ ἐς τὰς Ἀθήνας πρεσβευσόμενοι, ὅπως μὴ σφίσι πρὸς τῷ Κερκυραίων ναυτικῷ τὸ Ἀττικὸν προσγενόμενον ἐμπόδιον γένηται θέσθαι τὸν πόλεμον ᾗ βούλονται. καταστάσης δὲ ἐκκλησίας ἐς ἀντιλογίαν ἦλθον, καὶ οἱ μὲν Κερκυραῖοι ἔλεξαν τοιάδε.

petunt. Sed etiam Corinthii Athenas mittunt legatos, qui Atheniensium opem illis detrahere conentur. Utrique in concione Atheniensium audiuntur.

"Δίκαιον, ὦ Ἀθηναῖοι, τοὺς μήτε εὐεργεσίας μεγάλης "μήτε ξυμμαχίας προυφειλομένης ἥκοντας παρὰ τοὺς πέλας "ἐπικουρίας, ὥσπερ καὶ ἡμεῖς νῦν, δεησομένους ἀναδιδάξαι "πρῶτον, μάλιστα μὲν ὡς καὶ ξύμφορα δέονται, εἰ δὲ μή, "ὅτι γε οὐκ ἐπιζήμια, ἔπειτα δὲ ὡς καὶ τὴν χάριν βέ- "βαιον ἕξουσιν· εἰ δὲ τούτων μηδὲν σαφὲς καταστήσουσι, μὴ "ὀργίζεσθαι ἢν ἀτυχῶσιν. Κερκυραῖοι δὲ μετὰ τῆς ξυμμα- "χίας τῆς αἰτήσεως καὶ ταῦτα πιστεύοντες ἐχυρὰ ὑμῖν παρ- "έξεσθαι, ἀπέστειλαν ἡμᾶς. τετύχηκε δὲ τὸ αὐτὸ ἐπιτήδευμα "πρός τε ὑμᾶς ἐς τὴν χρείαν ἡμῖν ἄλογον καὶ ἐς τὰ ἡμέτερα "αὐτῶν ἐν τῷ παρόντι ἀξύμφορον. ξύμμαχοί τε γὰρ οὐδενός "πω ἐν τῷ πρὸ τοῦ ἑκούσιοι γενόμενοι νῦν ἄλλων τοῦτο δεησό- "μενοι ἥκομεν, καὶ ἅμα ἐς τὸν παρόντα πόλεμον Κορινθίων "ἔρημοι δι' αὐτὸ καθέσταμεν, καὶ περιέστηκεν ἡ δοκοῦσα ἡμῶν "πρότερον σωφροσύνη, τὸ μὴ ἐν ἀλλοτρίᾳ ξυμμαχίᾳ τῇ τοῦ "πέλας γνώμῃ ξυγκινδυνεύειν, νῦν ἀβουλία καὶ ἀσθένεια φαι- "νομένη. τὴν μὲν οὖν γενομένην ναυμαχίαν αὐτοὶ κατὰ μόνας "ἀπεωσάμεθα Κορινθίους· ἐπειδὴ δὲ μείζονι παρασκευῇ ἀπὸ "Πελοποννήσου καὶ τῆς ἄλλης Ἑλλάδος ἐφ' ἡμᾶς ὥρμηνται, "καὶ ἡμεῖς ἀδύνατοι ὁρῶμεν ὄντες τῇ οἰκείᾳ μόνον δυνάμει "περιγενέσθαι, καὶ ἅμα μέγας ὁ κίνδυνος εἰ ἐσόμεθα ὑπ' αὐ- "τοῖς, ἀνάγκη καὶ ὑμῶν καὶ ἄλλου παντὸς ἐπικουρίας δεῖσθαι, "καὶ ξυγγνώμη, εἰ μὴ μετὰ κακίας δόξης δὲ μᾶλλον ἁμαρ- "τίᾳ τῇ πρότερον ἀπραγμοσύνῃ ἐναντία τολμῶμεν. γενήσε- "ται δὲ ὑμῖν πειθομένοις καλὴ ἡ ξυντυχία κατὰ πολλὰ τῆς "ἡμετέρας χρείας, πρῶτον μὲν ὅτι ἀδικουμένοις καὶ οὐχ ἑτέ- "ρους βλάπτουσι τὴν ἐπικουρίαν ποιήσεσθε, ἔπειτα περὶ τῶν "μεγίστων κινδυνεύοντας δεξάμενοι, ὡς ἂν μάλιστα μετ' ἀει- "μνήστου μαρτυρίου τὴν χάριν καταθεῖσθε, ναυτικόν τε κεκτή-

32—36. Oratio Corcyræorum.

33.

" μεθα πλὴν τοῦ παρ' ὑμῖν πλεῖστον. καὶ σκέψασθε τίς εὐ-
" πραξία σπανιωτέρα ἢ τίς τοῖς πολεμίοις λυπηροτέρα, εἰ ἦν
" ὑμεῖς ἂν πρὸ πολλῶν χρημάτων καὶ χάριτος ἐτιμήσασθε
" δύναμιν ὑμῖν προσγενέσθαι, αὕτη πάρεστιν αὐτεπάγγελτος
" ἄνευ κινδύνων καὶ δαπάνης διδοῦσα ἑαυτήν, καὶ προσέτι φέ-
" ρουσα ἐς μὲν τοὺς πολλοὺς ἀρετήν, οἷς δὲ ἐπαμυνεῖτε χάριν,
" ὑμῖν δ' αὐτοῖς ἰσχύν· ἃ ἐν τῷ παντὶ χρόνῳ ὀλίγοις δὴ ἅμα
" πάντα ξυνέβη, καὶ ὀλίγαι ξυμμαχίαι δεόμενοι, οἷς ἐπικα-
" λοῦνται, ἀσφάλειαν καὶ κόσμον οὐχ ἧσσον διδόντες ἢ λημψό-
" μενοι παραγίνονται. τὸν δὲ πόλεμον, δι' ὅπερ χρήσιμοι ἂν
" εἴημεν, εἴ τις ὑμῶν μὴ οἴεται ἔσεσθαι, γνώμης ἁμαρτάνει,
" καὶ οὐκ αἰσθάνεται τοὺς Λακεδαιμονίους φόβῳ τῷ ὑμετέρῳ
" πολεμησείοντας, καὶ τοὺς Κορινθίους δυναμένους παρ' αὐτοῖς
" καὶ ὑμῖν ἐχθροὺς ὄντας καὶ προκαταλαμβάνοντας ἡμᾶς νῦν
" ἐς τὴν ὑμετέραν ἐπιχείρησιν, ἵνα μὴ τῷ κοινῷ ἔχθει κατ' αὐ-
" τῶν μετ' ἀλλήλων στῶμεν, μηδὲ δυοῖν φθάσαι ἁμάρτωσιν ἢ
" κακῶσαι ἡμᾶς ἢ σφᾶς αὐτοὺς βεβαιώσασθαι. ἡμέτερον δ'
" αὖ ἔργον προτερῆσαι, τῶν μὲν διδόντων ὑμῶν δὲ δεξαμένων
" τὴν ξυμμαχίαν, καὶ προεπιβουλεύειν αὐτοῖς μᾶλλον ἢ ἀντε-
34. " πιβουλεύειν. ἣν δὲ λέγωσιν ὡς οὐ δίκαιον τοὺς σφετέρους
" ἀποίκους ὑμᾶς δέχεσθαι, μαθέτωσαν ὡς πᾶσα ἀποικία εὖ
" μὲν πάσχουσα τιμᾷ τὴν μητρόπολιν, ἀδικουμένη δὲ ἀλλο-
" τριοῦται· οὐ γὰρ ἐπὶ τῷ δοῦλοι ἀλλ' ἐπὶ τῷ ὁμοῖοι τοῖς λει-
" πομένοις εἶναι ἐκπέμπονται. ὡς δὲ ἠδίκουν, σαφές ἐστι· πρό-
" κληθέντες γὰρ περὶ Ἐπιδάμνου ἐς κρίσιν, πολέμῳ μᾶλλον ἢ
" τῷ ἴσῳ ἐβουλήθησαν τὰ ἐγκλήματα μετελθεῖν. καὶ ὑμῖν
" ἔστω τι τεκμήριον ἃ πρὸς ἡμᾶς τοὺς ξυγγενεῖς δρῶσιν, ὥστε
" ἀπάτῃ τε μὴ παράγεσθαι ὑπ' αὐτῶν, δεομένους τε ἐκ τοῦ
" εὐθέος μὴ ὑπουργεῖν· ὁ γὰρ ἐλαχίστας τὰς μεταμελείας ἐκ
" τοῦ χαρίζεσθαι τοῖς ἐναντίοις λαμβάνων ἀσφαλέστατος ἂν
35. " διατελοίη. λύσετε δὲ οὐδὲ τὰς Λακεδαιμονίων σπονδὰς δε-
" χόμενοι ἡμᾶς, μηδετέρων ὄντας ξυμμάχους· εἴρηται γὰρ ἐν
" αὐταῖς, τῶν Ἑλληνίδων πόλεων ἥτις μηδαμοῦ ξυμμαχεῖ,
" ἐξεῖναι παρ' ὁποτέρους ἂν ἀρέσκηται ἐλθεῖν. καὶ δεινόν, εἰ

" τοῖσδε μὲν ἀπό τε τῶν ἐνσπόνδων ἔσται πληροῦν τὰς ναῦς
" καὶ προσέτι καὶ ἐκ τῆς ἄλλης Ἑλλάδος καὶ οὐχ ἥκιστα ἀπὸ
" τῶν ὑμετέρων ὑπηκόων, ἡμᾶς δὲ ἀπὸ τῆς προκειμένης τε ξυμ-
" μαχίας εἴρξουσι καὶ ἀπὸ τῆς ἄλλοθέν ποθεν ὠφελίας, εἶτα ἐν
" ἀδικήματι θήσονται πεισθέντων ὑμῶν ἃ δεόμεθα. πολὺ δὲ ἐν
" πλείονι αἰτίᾳ ἡμεῖς. μὴ πείσαντες ὑμᾶς ἕξομεν· ἡμᾶς μὲν
" γὰρ κινδυνεύοντας καὶ οὐκ ἐχθροὺς ὄντας ἀπώσεσθε, τῶνδε δὲ
" οὐχ ὅπως κωλυταὶ ἐχθρῶν ὄντων καὶ ἐπιόντων γενήσεσθε,
" ἀλλὰ καὶ ἀπὸ τῆς ὑμετέρας ἀρχῆς δύναμιν προσλαβεῖν
" περιόψεσθε, ἣν οὐ δίκαιον, ἀλλ' ἢ κἀκείνων κωλύειν τοὺς ἐκ
" τῆς ὑμετέρας μισθοφόρους, ἢ καὶ ἡμῖν πέμπειν, καθ' ὅ τι
" ἂν πεισθῆτε, ὠφελίαν, μάλιστα δὲ ἀπὸ τοῦ προφανοῦς δεξα-
" μένους βοηθεῖν. πολλὰ δέ, ὥσπερ ἐν ἀρχῇ ὑπείπομεν, τὰ
" ξυμφέροντα ἀποδείκνυμεν, καὶ μέγιστον, ὅτι οἵ τε αὐτοὶ πο-
" λέμιοι ἡμῖν ἦσαν, ὅπερ σαφεστάτη πίστις, καὶ οὗτοι οὐκ
" ἀσθενεῖς ἀλλ' ἱκανοὶ τοὺς μεταστάντας βλάψαι· καὶ ναυτι-
" κῆς καὶ οὐκ ἀπειρότιδος τῆς ξυμμαχίας διδομένης οὐχ
" ὁμοία ἡ ἀλλοτρίωσις, ἀλλὰ μάλιστα μέν, εἰ δύνασθε, μη-
" δένα ἄλλον ἐᾶν κεκτῆσθαι ναῦς, εἰ δὲ μή, ὅστις ἐχυρώτατος, 36.
" τοῦτον φίλον ἔχειν. καὶ ὅτῳ τάδε ξυμφέροντα μὲν δοκεῖ
" λέγεσθαι, φοβεῖται δὲ μὴ δι' αὐτὰ πειθόμενος τὰς σπονδὰς
" λύσῃ, γνώτω τὸ μὲν δεδιὸς αὐτοῦ, ἰσχὺν ἔχον, τοὺς ἐναν-
" τίους μᾶλλον φοβῆσον, τὸ δὲ θαρσοῦν μὴ δεξάμενον, ἀσθενὲς
" ὄν, πρὸς ἰσχύοντας τοὺς ἐχθροὺς ἀδεέστερον ἐσόμενον, καὶ
" ἅμα οὐ περὶ τῆς Κερκύρας νῦν τὸ πλέον ἢ καὶ τῶν Ἀθηνῶν
" βουλευόμενος, καὶ οὐ τὰ κράτιστα αὐταῖς προνοῶν, ὅταν ἐς
" τὸν μέλλοντα καὶ ὅσον οὐ παρόντα πόλεμον, τὸ αὐτίκα περι-
" σκοπῶν, ἐνδοιάζῃ χωρίον προσλαβεῖν ὃ μετὰ μεγίστων καὶ-
" ρῶν οἰκειοῦταί τε καὶ πολεμοῦται. τῆς τε γὰρ Ἰταλίας καὶ
" Σικελίας καλῶς παράπλου κεῖται, ὥστε μήτε ἐκεῖθεν ναυτι-
" κὸν ἐᾶσαι Πελοποννησίοις ἐπελθεῖν τό τε ἐνθένδε πρὸς τἀκεῖ
" παραπέμψαι, καὶ ἐς τἆλλα ξυμφορώτατόν ἐστιν. βραχυτάτῳ
" δ' ἂν κεφαλαίῳ, τοῖς τε ξύμπασι καὶ καθ' ἕκαστον, τῷδ'
" ἂν μὴ προέσθαι ἡμᾶς μάθοιτε, τρία μὲν ὄντα λόγου ἄξια

" τοῖς Ἕλλησι ναυτικά, τὸ παρ' ὑμῖν καὶ τὸ ἡμέτερον καὶ τὸ
" Κορινθίων· τούτων δ' εἰ περιόψεσθε τὰ δύο ἐς ταὐτὸν ἐλθεῖν
" καὶ Κορίνθιοι ἡμᾶς προκαταλήψονται, Κερκυραίοις τε καὶ
" Πελοποννησίοις ἅμα ναυμαχήσετε, δεξάμενοι δὲ ἡμᾶς ἕξετε
" πρὸς αὐτοὺς πλείοσι ναυσὶ ταῖς ὑμετέραις ἀγωνίζεσθαι."

Τοιαῦτα μὲν οἱ Κερκυραῖοι εἶπον· οἱ δὲ Κορίνθιοι μετ' αὐτοὺς τοιάδε.

37—43. Oratio Corinthiorum.

" Ἀναγκαῖον Κερκυραίων τῶνδε οὐ μόνον περὶ τοῦ δέξα-
" σθαι σφᾶς τὸν λόγον ποιησαμένων, ἀλλ' ὡς καὶ ἡμεῖς τε
" ἀδικοῦμεν καὶ αὐτοὶ οὐκ εἰκότως πολεμοῦνται, μνησθέντας
" πρῶτον καὶ ἡμᾶς περὶ ἀμφοτέρων οὕτω καὶ ἐπὶ τὸν ἄλλον
" λόγον ἰέναι, ἵνα τὴν ἀφ' ἡμῶν τε ἀξίωσιν ἀσφαλέστερον προ-
" ειδῆτε, καὶ τὴν τῶνδε χρείαν μὴ ἀλογίστως ἀπώσησθε. φασὶ
" δὲ ξυμμαχίαν διὰ τὸ σῶφρον οὐδενός πω δέξασθαι· τὸ δ' ἐπὶ
" κακουργίᾳ καὶ οὐκ ἀρετῇ ἐπετήδευσαν, ξύμμαχόν τε οὐδένα
" βουλόμενοι πρὸς τἀδικήματα οὐδὲ μάρτυρα ἔχειν, οὔτε πα-
" ρακαλοῦντες αἰσχύνεσθαι. καὶ ἡ πόλις αὐτῶν ἅμα, αὐτάρκη
" θέσιν κειμένη, παρέχει αὐτοὺς δικαστὰς ὧν βλάπτουσί τινα
" μᾶλλον ἢ κατὰ ξυνθήκας γίγνεσθαι, διὰ τὸ ἥκιστα ἐπὶ τοὺς
" πέλας ἐκπλέοντας μάλιστα τοὺς ἄλλους ἀνάγκῃ καταίρον-
" τας δέχεσθαι. κἀν τούτῳ τὸ εὐπρεπὲς ἄσπονδον οὐχ ἵνα μὴ
" ξυναδικήσωσιν ἑτέροις προβέβληνται, ἀλλ' ὅπως κατὰ μόνας
" ἀδικῶσι, καὶ ὅπως ἐν ᾧ μὲν ἂν κρατῶσι βιάζωνται, οὗ δ' ἂν
" λάθωσι πλέον ἔχωσιν, ἢν δέ που τι προσλάβωσιν ἀναισχυν-
" τῶσι. καίτοι εἰ ἦσαν ἄνδρες, ὥσπερ φασίν, ἀγαθοί, ὅσῳ
" ἀληπτότεροι ἦσαν τοῖς πέλας, τοσῷδε φανερωτέραν ἐξῆν αὐ-
" τοῖς τὴν ἀρετήν, διδοῦσι καὶ δεχομένοις τὰ δίκαια, δεικνύναι.

38. " ἀλλ' οὔτε πρὸς τοὺς ἄλλους οὔτε ἐς ἡμᾶς τοιοίδε εἰσίν,
" ἄποικοι δὲ ὄντες ἀφεστᾶσί τε διὰ παντὸς καὶ νῦν πολεμοῦσι,
" λέγοντες ὡς οὐκ ἐπὶ τῷ κακῶς πάσχειν ἐκπεμφθείησαν.
" ἡμεῖς δὲ οὐδ' αὐτοί φαμεν ἐπὶ τῷ ὑπὸ τούτων ὑβρίζεσθαι
" κατοικίσαι, ἀλλ' ἐπὶ τῷ ἡγεμόνες τε εἶναι καὶ τὰ εἰκότα
" θαυμάζεσθαι. αἱ γοῦν ἄλλαι ἀποικίαι τιμῶσιν ἡμᾶς, καὶ
" μάλιστα ὑπὸ ἀποίκων στεργόμεθα· καὶ δῆλον ὅτι εἰ τοῖς

" πλέοσιν ἀρέσκοντές ἐσμεν, τοῖσδ' ἂν μόνοις οὐκ ὀρθῶς ἀπα-
" ρέσκοιμεν, οὐδ' ἐπιστρατεύομεν ἐκπρεπῶς, μὴ καὶ διαφερόν-
" τως τι ἀδικούμενοι. καλὸν δ' ἦν, εἰ καὶ ἡμαρτάνομεν, τοῖσδε
" μὲν εἶξαι τῇ ἡμετέρᾳ ὀργῇ, ἡμῖν δὲ αἰσχρὸν βιάσασθαι τὴν
" τούτων μετριότητα· ὕβρει δὲ καὶ ἐξουσίᾳ πλούτου πολλὰ ἐς
" ἡμᾶς ἄλλα τε ἡμαρτήκασι, καὶ Ἐπίδαμνον ἡμετέραν οὖσαν
" κακουμένην μὲν οὐ προσεποιοῦντο, ἐλθόντων δὲ ἡμῶν ἐπὶ τι-
" μωρίᾳ ἑλόντες βίᾳ ἔχουσιν. καὶ φασὶ δὴ δίκῃ πρότερον 39.
" ἐθελῆσαι κρίνεσθαι, ἦν γε οὐ τὸν προὔχοντα καὶ ἐκ τοῦ
" ἀσφαλοῦς προκαλούμενον λέγειν τι δοκεῖν δεῖ, ἀλλὰ τὸν ἐς
" ἴσον τά τε ἔργα ὁμοίως καὶ τοὺς λόγους, πρὶν διαγωνίζεσθαι,
" καθιστάντα. οὗτοι δ' οὐ πρὶν πολιορκεῖν τὸ χωρίον, ἀλλ'
" ἐπειδὴ ἠγήσαντο ἡμᾶς οὐ περιόψεσθαι, τότε καὶ τὸ εὐπρεπὲς
" τῆς δίκης παρέσχοντο· καὶ δεῦρο ἥκουσιν οὐ τἀκεῖ μόνον
" αὐτοὶ ἁμαρτόντες, ἀλλὰ καὶ ὑμᾶς νῦν ἀξιοῦντες οὐ ξυμμα-
" χεῖν ἀλλὰ ξυναδικεῖν καὶ διαφόρους ὄντας ἡμῖν δέχεσθαι
" σφᾶς. οὓς χρῆν, ὅτε ἀσφαλέστατοι ἦσαν, τότε προσιέναι,
" καὶ μὴ ἐν ᾧ ἡμεῖς μὲν ἠδικήμεθα, οὗτοι δὲ κινδυνεύουσι, μηδ'
" ἐν ᾧ ὑμεῖς τῆς τε δυνάμεως αὐτῶν τότε οὐ μεταλαβόντες
" τῆς ὠφελίας νῦν μεταδώσετε, καὶ τῶν ἁμαρτημάτων ἀπογε-
" νόμενοι τῆς ἀφ' ἡμῶν αἰτίας τὸ ἴσον ἕξετε, πάλαι δὲ κοινώ-
" σαντας τὴν δύναμιν κοινὰ καὶ τὰ ἀποβαίνοντα ἔχειν. ὡς 40.
" μὲν οὖν αὐτοί τε μετὰ προσηκόντων ἐγκλημάτων ἐρχόμεθα
" καὶ οἵδε βίαιοι καὶ πλεονέκται εἰσί, δεδήλωται· ὡς δὲ οὐκ
" ἂν δικαίως αὐτοὺς δέχοισθε, μαθεῖν χρή. εἰ γὰρ εἴρηται ἐν
" ταῖς σπονδαῖς ἐξεῖναι παρ' ὁποτέρους τις τῶν ἀγράφων πό-
" λεων βούλεται ἐλθεῖν, οὐ τοῖς ἐπὶ βλάβῃ ἑτέρων ἰοῦσιν ἡ
" ξυνθήκη ἐστίν, ἀλλ' ὅστις μὴ ἄλλου αὐτὸν ἀποστερῶν ἀσφα-
" λείας δεῖται, καὶ ὅστις μὴ τοῖς δεξαμένοις, εἰ σωφρονοῦσι,
" πόλεμον ἀντ' εἰρήνης ποιήσει· ὃ νῦν ὑμεῖς μὴ πεισόμενοι
" ἡμῖν πάθοιτε ἄν. οὐ γὰρ τοῖσδε μόνον ἐπίκουροι ἂν γένοισθε,
" ἀλλὰ καὶ ἡμῖν ἀντὶ ἐκσπόνδων πολέμιοι· ἀνάγκη γάρ, εἰ ἴτε
" μετ' αὐτῶν, καὶ ἀμύνεσθαι μὴ ἄκοντας ὑμῶν τούτους. καίτοι
" δίκαιοί γ' ἐστὲ μάλιστα μὲν ἐκποδὼν στῆναι ἀμφοτέροις, εἰ

" δὲ μή, τοὐναντίον ἐπὶ τούτους μεθ' ἡμῶν ἰέναι (Κορινθίοις
" μέν γε ἔνσπονδοί ἐστε, Κερκυραίοις δὲ οὐδὲ δι' ἀνακωχῆς
" πώποτ' ἐγένεσθε), καὶ τὸν νόμον μὴ καθιστάναι ὥστε τοὺς
" ἑτέρων ἀφισταμένους δέχεσθαι. οὐδὲ γὰρ ἡμεῖς Σαμίων ἀπο-
" στάντων ψῆφον προσεθέμεθα ἐναντίαν ὑμῖν, τῶν ἄλλων Πελο-
" ποννησίων δίχα ἐψηφισμένων, εἰ χρὴ αὐτοῖς ἀμύνειν· φανε-
" ρῶς δὲ ἀντείπομεν τοὺς προσήκοντας ξυμμάχους αὐτόν τινα
" κολάζειν. εἰ γὰρ τοὺς κακόν τι δρῶντας δεχόμενοι τιμωρή-
" σεσθε, φανεῖται καὶ ἃ τῶν ὑμετέρων οὐκ ἐλάσσω ἡμῖν πρόσ-
" εισι, καὶ τὸν νόμον ἐφ' ὑμῖν αὐτοῖς μᾶλλον ἢ ἐφ' ἡμῖν θή-
" σετε.

41. " Δικαιώματα μὲν οὖν τάδε πρὸς ὑμᾶς ἔχομεν ἱκανὰ
" κατὰ τοὺς Ἑλλήνων νόμους, παραίνεσιν δὲ καὶ ἀξίωσιν χά-
" ριτος τοιάνδε, ἣν οὐκ ἐχθροὶ ὄντες ὥστε βλάπτειν, οὐδ' αὖ
" φίλοι ὥστ' ἐπιχρῆσθαι, ἀντιδοθῆναι ἡμῖν ἐν τῷ παρόντι φα-
" μὲν χρῆναι. νεῶν γὰρ μακρῶν σπανίσαντές ποτε πρὸς τὸν
Hrod V. 82 " Αἰγινητῶν ὑπὲρ τὰ Μηδικὰ πόλεμον παρὰ Κορινθίων εἴκοσι
" ναῦς ἐλάβετε· καὶ ἡ εὐεργεσία αὕτη τε καὶ ἡ ἐς Σαμίους,
" τὸ δι' ἡμᾶς Πελοποννησίους αὐτοῖς μὴ βοηθῆσαι, παρέσχεν
" ὑμῖν Αἰγινητῶν μὲν ἐπικράτησιν Σαμίων δὲ κόλασιν, καὶ ἐν
" καιροῖς τοιούτοις ἐγένετο οἷς μάλιστα ἄνθρωποι ἐπ' ἐχθροὺς
" τοὺς σφετέρους ἰόντες τῶν πάντων ἀπερίσκεπτοί εἰσι παρὰ τὸ
" νικᾶν· φίλον τε γὰρ ἡγοῦνται τὸν ὑπουργοῦντα, ἢν καὶ πρό-
" τερον ἐχθρὸς ᾖ, πολέμιόν τε τὸν ἀντιστάντα, ἢν καὶ τύχῃ
" φίλος ὤν, ἐπεὶ καὶ τὰ οἰκεῖα χεῖρον τίθενται φιλονεικίας
42. " ἕνεκα τῆς αὐτίκα. ὧν ἐνθυμηθέντες, καὶ νεώτερός τις παρὰ
" πρεσβυτέρου αὐτὰ μαθών, ἀξιούτω τοῖς ὁμοίοις ἡμᾶς ἀμύ-
" νεσθαι, καὶ μὴ νομίσῃ δίκαια μὲν τάδε λέγεσθαι, ξύμφορα
" δέ, εἰ πολεμήσει, ἄλλα εἶναι. τό τε γὰρ ξυμφέρον, ἐν ᾧ ἄν
" τις ἐλάχιστα ἁμαρτάνῃ, μάλιστα ἕπεται· καὶ τὸ μέλλον
" τοῦ πολέμου, ᾧ φοβοῦντες ὑμᾶς Κερκυραῖοι κελεύουσιν ἀδι-
" κεῖν, ἐν ἀφανεῖ ἔτι κεῖται, καὶ οὐκ ἄξιον ἐπαρθέντας αὐτῷ
" φανερὰν ἔχθραν ἤδη καὶ οὐ μέλλουσαν πρὸς Κορινθίους κτῆ-
" σασθαι, τῆς δὲ ὑπαρχούσης πρότερον διὰ Μεγαρέας ὑποψίας

" σῶφρον ὑφελεῖν μᾶλλον· ἡ γὰρ τελευταία χάρις καιρὸν ἔ-
" χουσα, κἂν ἐλάσσων ᾖ, δύναται μεῖζον ἔγκλημα λῦσαι. μηδ'
" ὅτι ναυτικοῦ ξυμμαχίαν μεγάλην διδόασι, τούτῳ ἐφέλκεσθε·
" τὸ γὰρ μὴ ἀδικεῖν τοὺς ὁμοίους ἐχυρωτέρα δύναμις ἢ τῷ
" αὐτίκα φανερῷ ἐπαρθέντας διὰ κινδύνων τὸ πλέον ἔχειν.
" ἡμεῖς δὲ περιπεπτωκότες οἷς ἐν τῇ Λακεδαίμονι αὐτοὶ προ- 43.
" είπομεν, τοὺς σφετέρους ξυμμάχους αὐτόν τινα κολάζειν, νῦν
" παρ' ὑμῶν τὸ αὐτὸ ἀξιοῦμεν κομίζεσθαι, καὶ μὴ τῇ ἡμετέρᾳ
" ψήφῳ ὠφεληθέντας τῇ ὑμετέρᾳ ἡμᾶς βλάψαι. τὸ δ' ἴσον
" ἀνταποδότε, γνόντες τοῦτον ἐκεῖνον εἶναι τὸν καιρόν, ἐν ᾧ ὅ
" τε ὑπουργῶν φίλος μάλιστα καὶ ὁ ἀντιστὰς ἐχθρός. καὶ
" Κερκυραίους τούσδε μήτε ξυμμάχους δέχεσθε βίᾳ ἡμῶν,
" μήτε ἀμύνετε αὐτοῖς ἀδικοῦσιν. καὶ τάδε ποιοῦντες τὰ προσή-
" κοντά τε δράσετε καὶ τὰ ἄριστα βουλεύσεσθε ὑμῖν αὐτοῖς."
Τοιαῦτα δὲ καὶ οἱ Κορίνθιοι εἶπον.

Ἀθηναῖοι δὲ ἀκούσαντες ἀμφοτέρων, γενομένης καὶ δὶς ἐκ- 44.
κλησίας, τῇ μὲν προτέρᾳ οὐχ ἧσσον τῶν Κορινθίων ἀπεδέξαντο τοὺς λόγους, ἐν δὲ τῇ ὑστεραίᾳ μετέγνωσαν Κερκυραίοις ξυμμαχίαν μὲν μὴ ποιήσασθαι ὥστε τοὺς αὐτοὺς ἐχθροὺς καὶ φίλους νομίζειν (εἰ γὰρ ἐπὶ Κόρινθον ἐκέλευον σφίσιν οἱ Κερκυραῖοι ξυμπλεῖν, ἐλύοντ' ἂν αὐτοῖς αἱ πρὸς Πελοποννησίους σπονδαί), ἐπιμαχίαν δὲ ἐποιήσαντο, τῇ ἀλλήλων βοηθεῖν, ἐάν τις ἐπὶ Κέρκυραν ἴῃ ἢ Ἀθήνας ἢ τοὺς τούτων ξυμμάχους. ἐδόκει γὰρ ὁ πρὸς Πελοποννησίους πόλεμος καὶ ὡς ἔσεσθαι αὐτοῖς, καὶ τὴν Κέρκυραν ἐβούλοντο μὴ προέσθαι Κορινθίοις ναυτικὸν ἔχουσαν τοσοῦτον, ξυγκρούειν δὲ ὅτι μάλιστα αὐτοὺς ἀλλήλοις, ἵνα ἀσθενεστέροις οὖσιν, ἤν τι δέῃ, Κορινθίοις τε καὶ τοῖς ἄλλοις ναυτικὸν ἔχουσιν ἐς πόλεμον καθιστῶνται. ἅμα δὲ τῆς τε Ἰταλίας καὶ Σικελίας καλῶς ἐφαίνετο αὐτοῖς ἡ νῆσος ἐν παράπλῳ κεῖσθαι. τοιαύτῃ μὲν γνώμῃ οἱ Ἀθηναῖοι τοὺς Κερκυ- 45.
ραίους προσεδέξαντο, καὶ τῶν Κορινθίων ἀπελθόντων οὐ πολὺ ὕστερον δέκα ναῦς αὐτοῖς ἀπέστειλαν βοηθούς· ἐστρατήγει δὲ αὐτῶν Λακεδαιμόνιός τε ὁ Κίμωνος καὶ Διότιμος ὁ Στρομβίχου καὶ Πρωτέας ὁ Ἐπικλέους. προεῖπον δὲ αὐτοῖς μὴ ναυμαχεῖν

Athenienses prima ecclesia Corinthiis obtemperant, altera Corcyræis ita opem decernunt, si quis Corcyram aggrediatur.

Itaque navibus decem Corcyram missis mandant, ne Corinthios invadant, nisi

impetum in Corcyram facientes.

Κορινθίοις, ἢν μὴ ἐπὶ Κέρκυραν πλέωσι καὶ μέλλωσιν ἀποβαίνειν, ἢ ἐς τῶν ἐκείνων τι χωρίων· οὕτω δὲ κωλύειν κατὰ δύναμιν. προεῖπον δὲ ταῦτα τοῦ μὴ λύειν ἕνεκα τὰς σπονδάς. αἱ μὲν δὴ νῆες ἀφικνοῦνται ἐς τὴν Κέρκυραν.

46. Corinthii naves CL. emittunt, XC. suas, ceteras sociorum. Eæ ad Chimerium, Thesprotidis promontorium, appellunt.

Οἱ δὲ Κορίνθιοι, ἐπειδὴ αὐτοῖς παρεσκεύαστο, ἔπλεον ἐπὶ τὴν Κέρκυραν ναυσὶ πεντήκοντα καὶ ἑκατόν. ἦσαν δὲ Ἠλείων μὲν δέκα, Μεγαρέων δὲ δώδεκα καὶ Λευκαδίων δέκα, Ἀμπρακιωτῶν δὲ ἑπτὰ καὶ εἴκοσι καὶ Ἀνακτορίων μία, αὐτῶν δὲ Κορινθίων ἐνενήκοντα· στρατηγοὶ δὲ τούτων ἦσαν μὲν καὶ κατὰ πόλεις ἑκάστων, Κορινθίων δὲ Ξενοκλείδης ὁ Εὐθυκλέους πέμπτος αὐτός. ἐπειδὴ δὲ προσέμιξαν τῇ κατὰ Κέρκυραν ἠπείρῳ ἀπὸ Λευκάδος πλέοντες, ὁρμίζονται ἐς Χειμέριον τῆς Θεσπρωτίδος γῆς. ἔστι δὲ λιμήν, καὶ πόλις ὑπὲρ αὐτοῦ κεῖται ἀπὸ θαλάσσης, ἐν τῇ Ἐλαιάτιδι τῆς Θεσπρωτίδος, Ἐφύρη. ἔξεισι δὲ παρ' αὐτὴν Ἀχερουσία λίμνη ἐς θάλασσαν· διὰ δὲ τῆς Θεσπρωτίδος Ἀχέρων ποταμὸς ῥέων ἐσβάλλει ἐς αὐτήν, ἀφ' οὗ καὶ τὴν ἐπωνυμίαν ἔχει. ῥεῖ δὲ καὶ Θύαμις ποταμός, ὁρίζων τὴν Θεσπρωτίδα καὶ Κεστρίνην· ὧν ἐντὸς ἡ ἄκρα ἀνέχει τὸ Χειμέριον. οἱ μὲν οὖν Κορίνθιοι τῆς ἠπείρου ἐνταῦθα ὁρμίζονταί τε καὶ στρατόπεδον ἐποιήσαντο·

47. Corcyræorum apparatus bellici.

οἱ δὲ Κερκυραῖοι ὡς ἤσθοντο αὐτοὺς προσπλέοντας, πληρώσαντες δέκα καὶ ἑκατὸν ναῦς, ὧν ἦρχε Μεικιάδης καὶ Αἰσιμίδης καὶ Εὐρύβατος, ἐστρατοπεδεύσαντο ἐν μιᾷ τῶν νήσων αἳ καλοῦνται Σύβοτα· καὶ αἱ Ἀττικαὶ δέκα παρῆσαν. ἐπὶ δὲ τῇ Λευκίμμῃ αὐτοῖς τῷ ἀκρωτηρίῳ ὁ πεζὸς ἦν, καὶ Ζακυνθίων χίλιοι ὁπλῖται βεβοηθηκότες. ἦσαν δὲ καὶ τοῖς Κορινθίοις ἐν τῇ ἠπείρῳ πολλοὶ τῶν βαρβάρων παραβεβοηθηκότες· οἱ γὰρ ταύτῃ ἠπειρῶται ἀεί ποτε αὐτοῖς φίλοι εἰσίν. ἐπειδὴ δὲ παρεσκευάστο τοῖς Κορινθίοις, λαβόντες τριῶν ἡμερῶν σιτία ἀνήγοντο ὡς ἐπὶ ναυμαχίαν ἀπὸ τοῦ Χειμερίου νυκτός, καὶ ἅμα ἕῳ πλέοντες καθορῶσι τὰς τῶν Κερκυραίων ναῦς μετεώρους τε καὶ ἐπὶ σφᾶς πλεούσας. ὡς δὲ κατεῖδον ἀλλήλους, ἀντιπαρετάσσοντο, ἐπὶ μὲν τὸ δεξιὸν κέρας Κερκυραίων αἱ Ἀττικαὶ νῆες, τὸ δὲ ἄλλο αὐτοὶ ἐπεῖχον, τρία τέλη ποιήσαντες τῶν νεῶν, ὧν ἦρχε τριῶν

48. Utriusque classis acies instructa.

στρατηγῶν ἑκάστου εἷς. οὕτω μὲν Κερκυραῖοι ἐτάξαντο, Κορινθίοις δὲ τὸ μὲν δεξιὸν κέρας αἱ Μεγαρίδες νῆες εἶχον καὶ αἱ Ἀμπρακιώτιδες, κατὰ δὲ τὸ μέσον οἱ ἄλλοι ξύμμαχοι ὡς ἕκαστοι· εὐώνυμον δὲ κέρας αὐτοὶ οἱ Κορίνθιοι ταῖς ἄριστα τῶν νεῶν πλεούσαις κατὰ τοὺς Ἀθηναίους καὶ τὸ δεξιὸν τῶν Κερκυραίων εἶχον. ξυμμίξαντες δέ, ἐπειδὴ τὰ σημεῖα ἑκατέροις ἤρθη, ἐναυμάχουν, πολλοὺς μὲν ὁπλίτας ἔχοντες ἀμφότεροι ἐπὶ τῶν καταστρωμάτων, πολλοὺς δὲ τοξότας τε καὶ ἀκοντιστάς, τῷ παλαιῷ τρόπῳ ἀπειρότερον ἔτι παρεσκευασμένοι. ἦν τε ἡ ναυμαχία καρτερά, τῇ μὲν τέχνῃ οὐχ ὁμοίως, πεζομαχίᾳ δὲ τὸ πλέον προσφερὴς οὖσα. ἐπειδὴ γὰρ προσβάλλοιεν ἀλλήλοις, οὐ ῥᾳδίως ἀπελύοντο ὑπό τε πλήθους καὶ ὄχλου τῶν νεῶν, καὶ μᾶλλόν τι πιστεύοντες τοῖς ἐπὶ τοῦ καταστρώματος ὁπλίταις ἐς τὴν νίκην, οἳ καταστάντες ἐμάχοντο ἡσυχαζουσῶν τῶν νεῶν· διέκπλοι δ' οὐκ ἦσαν, ἀλλὰ θυμῷ καὶ ῥώμῃ τὸ πλέον ἐναυμάχουν ἢ ἐπιστήμῃ. παντα χῇ μὲν οὖν πολὺς θόρυβος καὶ ταραχώδης ἦν ἡ ναυμαχία, ἐν ᾗ αἱ Ἀττικαὶ νῆες παραγιγνόμεναι τοῖς Κερκυραίοις, εἴ πῃ πιέζοιντο, φόβον μὲν παρεῖχον τοῖς ἐναντίοις, μάχης δὲ οὐκ ἦρχον δεδίοτες οἱ στρατηγοὶ τὴν προῤῥησιν τῶν Ἀθηναίων. μάλιστα δὲ τὸ δεξιὸν κέρας τῶν Κορινθίων ἐπόνει· οἱ γὰρ Κερκυραῖοι εἴκοσι ναυσὶν αὐτοὺς τρεψάμενοι καὶ καταδιώξαντες σποράδας ἐς τὴν ἤπειρον, μέχρι τοῦ στρατοπέδου πλεύσαντες αὐτῶν καὶ ἐπεκβάντες ἐνέπρησάν τε τὰς σκηνὰς ἐρήμους καὶ τὰ χρήματα διήρπασαν. ταύτῃ μὲν οὖν οἱ Κορίνθιοι καὶ οἱ ξύμμαχοι ἠσσῶντό τε καὶ οἱ Κερκυραῖοι ἐπεκράτουν· ᾗ δὲ αὐτοὶ ἦσαν οἱ Κορίνθιοι, ἐπὶ τῷ εὐωνύμῳ, πολὺ ἐνίκων, τοῖς Κερκυραίοις τῶν εἴκοσι νεῶν ἀπὸ ἐλάσσονος πλήθους ἐκ τῆς διώξεως οὐ παρουσῶν. οἱ δ' Ἀθηναῖοι ὁρῶντες τοὺς Κερκυραίους πιεζομένους μᾶλλον ἤδη ἀπροφασίστως ἐπεκούρουν, τὸ μὲν πρῶτον ἀπεχόμενοι ὥστε μὴ ἐμβάλλειν τινί, ἐπεὶ δὲ ἡ τροπὴ ἐγένετο λαμπρῶς καὶ ἐνέκειντο οἱ Κορίνθιοι, τότε δὴ ἔργου πᾶς εἶχετο ἤδη καὶ διεκέκριτο οὐδὲν ἔτι, ἀλλὰ ξυνέπεσεν ἐς τοῦτο ἀνάγκης ὥστε ἐπιχειρῆσαι ἀλλήλοις τοὺς Κορινθίους καὶ Ἀθηναίους. τῆς δὲ τροπῆς γενομένης οἱ Κορίνθιοι τὰ σκά-

49. Descriptio naumachiæ, quæ atrox quidem, sed magis pedestri, quam navali prœlio similis erat. Dextrum Corinthiorum cornu Corcyræi fugant, sinistro Corinthii superiores sunt, donec Athenienses quoque pugnam committant.

50.

Corinthii jam victores insequuntur Corcyræos, sed cum in eo esset, ut prœlium iteraretur, adventu viginti navium Atticarum, quas Athenienses, id quod factum erat providentes, in subsidium miserant, se recipiunt,

φῃ μὲν οὐχ εἵλκον ἀναδούμενοι τῶν νεῶν ἂς κατεδύσειαν, πρὸς δὲ τοὺς ἀνθρώπους ἐτράποντο φονεύειν διεκπλέοντες μᾶλλον ἢ ζωγρεῖν· τούς τε αὑτῶν φίλους, οὐκ αἰσθόμενοι ὅτι ἥσσηντο οἱ ἐπὶ τῷ δεξιῷ κέρᾳ, ἀγνοοῦντες ἔκτεινον. πολλῶν γὰρ νεῶν οὐσῶν ἀμφοτέρων καὶ ἐπὶ πολὺ τῆς θαλάσσης ἐπεχουσῶν, ἐπειδὴ ξυνέμιξαν ἀλλήλοις, οὐ ῥᾳδίως τὴν διάγνωσιν ἐποιοῦντο ὁποῖοι ἐκράτουν ἢ ἐκρατοῦντο· ναυμαχία γὰρ αὕτη Ἑλλησι πρὸς Ἕλληνας νεῶν πλήθει μεγίστη δὴ τῶν πρὸ ἑαυτῆς γεγένηται. ἐπειδὴ δὲ κατεδίωξαν τοὺς Κερκυραίους οἱ Κορίνθιοι ἐς τὴν γῆν, πρὸς τὰ ναυάγια καὶ τοὺς νεκροὺς τοὺς σφετέρους ἐτράποντο, καὶ τῶν πλείστων ἐκράτησαν ὥστε προσκομίσαι πρὸς τὰ Σύβοτα, οἳ αὐτοῖς ὁ κατὰ γῆν στρατὸς τῶν βαρβάρων προσεβεβοηθήκει· ἔστι δὲ τὰ Σύβοτα τῆς Θεσπρωτίδος λιμὴν ἔρημος. τοῦτο δὲ ποιήσαντες, αὖθις ἀθροισθέντες ἐπέπλεον τοῖς Κερκυραίοις. οἱ δὲ ταῖς πλοίμοις καὶ ὅσαι ἦσαν λοιπαὶ μετὰ τῶν Ἀττικῶν νεῶν καὶ αὐτοὶ ἀντέπλεον, δείσαντες μὴ ἐς τὴν γῆν σφῶν πειρῶσιν ἀποβαίνειν. ἤδη δὲ ἦν ὀψὲ καὶ ἐπεπαιώνιστο αὐτοῖς ὡς ἐς ἐπίπλουν, καὶ οἱ Κορίνθιοι ἐξαπίνης πρύμναν ἐκρούοντο κατιδόντες εἴκοσι ναῦς Ἀθηναίων προσπλεούσας· ἃς ὕστερον τῶν δέκα βοηθοὺς ἐξέπεμψαν οἱ Ἀθηναῖοι, δείσαντες ὅπερ ἐγένετο, μὴ νικηθῶσιν οἱ Κερκυραῖοι καὶ αἱ σφέτεραι δέκα νῆες ὀλίγαι ἀμύνειν ὦσιν.

51. et pugna dirimitur, nocte ingruente.

ταύτας οὖν προϊδόντες οἱ Κορίνθιοι, καὶ ὑποτοπήσαντες ἀπ' Ἀθηνῶν εἶναι οὐχ ὅσας ἑώρων ἀλλὰ πλείους ὑπανεχώρουν. τοῖς δὲ Κερκυραίοις (ἐπέπλεον γὰρ μᾶλλον ἐκ τοῦ ἀφανοῦς) οὐχ ἑωρῶντο, καὶ ἐθαύμαζον τοὺς Κορινθίους πρύμναν κρουομένους, πρίν τινες ἰδόντες εἶπον ὅτι νῆες ἐκεῖναι ἐπιπλέουσιν. τότε δὲ καὶ αὐτοὶ ἀνεχώρουν· ξυνεσκόταζε γὰρ ἤδη, καὶ οἱ Κορίνθιοι ἀποτραπόμενοι τὴν διάλυσιν ἐποιήσαντο. οὕτω μὲν ἡ ἀπαλλαγὴ ἐγένετο ἀλλήλων, καὶ ἡ ναυμαχία ἐτελεύτα ἐς νύκτα. τοῖς Κερκυραίοις δὲ στρατοπεδευομένοις ἐπὶ τῇ Λευκίμμῃ αἱ εἴκοσι νῆες αἱ ἀπὸ τῶν Ἀθηνῶν αὗται, ὧν ἦρχε Γλαύκων τε ὁ Λεάγρου καὶ Ἀνδοκίδης ὁ Λεωγόρου, διὰ τῶν νεκρῶν καὶ ναυαγίων προσκομισθεῖσαι κατέπλεον ἐς τὸ στρατόπεδον, οὐ πολλῷ ὕστερον ἢ ὤφθησαν. οἱ δὲ Κερκυραῖοι (ἦν γὰρ νύξ) ἐφοβήθησαν

θησαν μὴ πολέμιοι ὦσιν, ἔπειτα δὲ ἔγνωσαν, καὶ ὡρμίσαντο.

52. Τῇ δὲ ὑστεραίᾳ ἀναγόμεναι αἵ τε Ἀττικαὶ τριάκοντα νῆες καὶ τῶν Κερκυραίων ὅσαι πλοΐμοι ἦσαν, ἐπέπλευσαν ἐπὶ τὸν ἐν τοῖς Συβότοις λιμένα, ἐν ᾧ οἱ Κορίνθιοι ὥρμουν, βουλόμενοι εἰδέναι εἰ ναυμαχήσουσιν. οἱ δὲ τὰς μὲν ναῦς ἅπαντες ἀπὸ τῆς γῆς καὶ παραταξάμενοι μετεώρους ἡσύχαζον, ναυμαχίας οὐ διανοούμενοι ἄρχειν ἑκόντες, ὁρῶντες προσγεγενημένας τε ναῦς ἐκ τῶν Ἀθηνῶν ἀκραιφνεῖς καὶ σφίσι πολλὰ τὰ ἄπορα ξυμβεβηκότα, αἰχμαλώτων τε πέρι φυλακῆς, οὓς ἐν ταῖς ναυσὶν εἶχον, καὶ ἐπισκευὴν οὐκ οὖσαν τῶν νεῶν ἐν χωρίῳ ἐρήμῳ. τοῦ δὲ οἴκαδε πλοῦ μᾶλλον διεσκόπουν ὅπῃ κομισθήσονται, δεδιότες μὴ οἱ Ἀθηναῖοι, νομίσαντες λελύσθαι τὰς σπονδὰς διότι ἐς χεῖρας ἦλθον, οὐκ ἐῶσι σφᾶς ἀποπλεῖν. ἔδοξεν οὖν αὐτοῖς ἄνδρας ἐς κελήτιον ἐμβιβάσαντας ἄνευ κηρυκείου προσπέμψαι τοῖς Ἀθηναίοις καὶ πεῖραν ποιήσασθαι. πέμψαντές τε ἔλεγον τοιάδε “ ἀδικεῖτε, ὦ ἄνδρες Ἀθηναῖοι, πολέμου ἄρχοντες καὶ σπονδὰς “ λύοντες· ἡμῖν γὰρ πολεμίους τοὺς ἡμετέρους τιμωρουμένοις “ ἐμποδὼν ἵστασθε ὅπλα ἀνταιρόμενοι. εἰ δ' ὑμῖν γνώμη ἐστὶ “ κωλύειν τε ἡμᾶς ἐπὶ Κέρκυραν ἢ ἄλλοσε εἴ ποι βουλόμεθα “ πλεῖν, καὶ τὰς σπονδὰς λύετε, ἡμᾶς τούσδε λαβόντες πρῶ- “ τον χρήσασθε ὡς πολεμίοις.” οἱ μὲν δὴ τοιαῦτα εἶπον· τῶν δὲ Κερκυραίων τὸ μὲν στρατόπεδον ὅσον ἐπήκουσεν, ἀνεβόησεν εὐθὺς λαβεῖν τε αὐτοὺς καὶ ἀποκτεῖναι, οἱ δὲ Ἀθηναῖοι τοιάδε ἀπεκρίναντο “ οὔτε ἄρχομεν πολέμου, ὦ ἄνδρες Πελοποννήσιοι, “ οὔτε τὰς σπονδὰς λύομεν, Κερκυραίοις δὲ τοῖσδε ξυμμάχοις “ οὖσι βοηθοὶ ἥλθομεν. εἰ μὲν οὖν ἄλλοσέ ποι βούλεσθε πλεῖν, “ οὐ κωλύομεν· εἰ δὲ ἐπὶ Κέρκυραν πλευσεῖσθε ἢ ἐς τῶν ἐκεί- “ νων τι χωρίων, οὐ περιοψόμεθα κατὰ τὸ δυνατόν.” τοιαῦτα τῶν Ἀθηναίων ἀποκριναμένων οἱ μὲν Κορίνθιοι τόν τε πλοῦν τὸν ἐπ' οἴκου παρεσκευάζοντο, καὶ τροπαῖον ἔστησαν ἐν τοῖς ἐν τῇ ἠπείρῳ Συβότοις. οἱ δὲ Κερκυραῖοι τά τε ναυάγια καὶ νεκροὺς ἀνείλοντο τὰ κατὰ σφᾶς ἐξενεχθέντα ὑπό τε τοῦ ῥοῦ καὶ ἀνέμου, ὃς γενόμενος τῆς νυκτὸς διεσκέδασεν αὐτὰ πανταχῇ, καὶ

Postridie Atticæ naves Corinthiis pugnæ occasionem præbent. Sed illi de reditu cogitant, veriti, ne domo intercludantur.

53. Statuunt igitur, viros quosdam absque caduceo ad Athenienses mittere. Illis objurgantibus, quod pacem ruperint, Athenienses respondent, se non pacem violare, sed Corcyræis, sociis suis, opem ferre. Si aliquo vellent cursum dirigere, se non impedire; sin Corcyram, non esse passuros.

54. Posito ab utraque parte tropæo, quod utraque victoriam sibi vindicabat,

τροπαῖον ἀντέστησαν ἐν τοῖς ἐν τῇ νήσῳ Συβότοις ὡς νενικηκότες. γνώμη δὲ ἑκάτεροι τοιᾷδε τὴν νίκην προσεποιήσαντο. Κορίνθιοι μὲν κρατήσαντες τῇ ναυμαχίᾳ μέχρι νυκτός, ὥστε καὶ ναυάγια πλεῖστα καὶ νεκροὺς προσκομίσασθαι, καὶ ἄνδρας ἔχοντες αἰχμαλώτους οὐκ ἐλάσσους χιλίων, ναῦς τε καταδύσαντες περὶ ἑβδομήκοντα, ἔστησαν τροπαῖον· Κερκυραῖοι δὲ τριάκοντα ναῦς μάλιστα διαφθείραντες, καὶ ἐπειδὴ Ἀθηναῖοι ἦλθον, ἀνελόμενοι τὰ κατὰ σφᾶς αὐτοὺς ναυάγια καὶ νεκρούς, καὶ ὅτι αὐτοῖς τῇ τε πρατεραίᾳ πρύμναν κρουόμενοι ὑπεχώρησαν οἱ Κορίνθιοι, ἰδόντες τὰς Ἀττικὰς ναῦς, καὶ ἐπειδὴ ἦλθον οἱ Ἀθηναῖοι, αὐκ ἀντέπλεον ἐκ τῶν Συβότων, διὰ ταῦτα τροπαῖον ἔστησαν. οὕτω μὲν ἑκάτεροι νικᾶν ἠξίουν· οἱ δὲ Κορίνθιοι ἀποπλέοντες ἐπ' οἶκου Ἀνακτόριον, ὅ ἐστιν ἐπὶ τῷ στόματι τοῦ Ἀμπρακικοῦ κόλπου, εἷλον ἀπάτῃ (ἦν δὲ κοινὸν Κερκυραίων καὶ ἐκείνων) καὶ καταστήσαντες ἐν αὐτῷ Κορινθίους οἰκήτορας ἀνεχώρησαν ἐπ' οἶκου, καὶ τῶν Κερκυραίων ὀκτακοσίους μέν, οἳ ἦσαν δοῦλοι, ἀπέδοντο, πεντήκοντα δὲ καὶ διακοσίους δήσαντες ἐφύλασσον καὶ ἐν θεραπείᾳ εἶχον πολλῇ, ὅπως αὐτοῖς τὴν Κέρκυραν ἀναχωρήσαντες προσποιήσειαν· ἐτύγχανον δὲ καὶ δυνάμει αὐτῶν οἱ πλείους πρῶτοι ὄντες τῆς πόλεως. Ἡ μὲν οὖν Κέρκυρα οὕτω περιγίγνεται τῷ πολέμῳ τῶν Κορινθίων, καὶ αἱ νῆες τῶν Ἀθηναίων ἀνεχώρησαν ἐξ αὐτῆς· αἰτία δὲ αὕτη πρώτη ἐγένετο τοῦ πολέμου τοῖς Κορινθίοις ἐς τοὺς Ἀθηναίους, ὅτι σφίσιν ἐν σπονδαῖς μετὰ Κερκυραίων ἐναυμάχουν.

55. Corinthii, domum proficiscentes, in itinere Anactorium dolo capiunt, captosque Corcyræos in vinculis custodiunt, quorum opera (erant enim nobilissimi) Corcyram sibi conciliatum iri sperant.

Μετὰ ταῦτα δ' εὐθὺς καὶ τάδε ξυνέβη γενέσθαι Ἀθηναίοις καὶ Πελοποννησίοις διάφορα ἐς τὸ πολεμεῖν. τῶν γὰρ Κορινθίων πρασσόντων ὅπως τιμωρήσονται αὐτούς, ὑποτοπήσαντες τὴν ἔχθραν αὐτῶν οἱ Ἀθηναῖοι Ποτιδαιάτας, οἳ οἰκοῦσιν ἐπὶ τῷ ἰσθμῷ τῆς Παλλήνης, Κορινθίων ἀποίκους, ἑαυτῶν δὲ ξυμμάχους φόρου ὑποτελεῖς, ἐκέλευον τὸ ἐς Παλλήνην τεῖχος καθελεῖν καὶ ὁμήρους δοῦναι, τούς τε ἐπιδημιουργοὺς ἐκπέμπειν καὶ τὸ λοιπὸν μὴ δέχεσθαι, οὓς κατὰ ἔτος ἕκαστον Κορίνθιοι ἔπεμπον, δείσαντες μὴ ἀποστῶσιν ὑπό τε Περδίκκου πειθόμενοι καὶ Κορινθίων, τούς τε ἄλλους τοὺς ἐπὶ Θράκης ξυναποστήσωσι

56. Præter hanc belli Atheniensium cum Peloponnesiis causam et aliæ intercedebant. Nam Potidæatis, Corinthiorum colonis, Atheniensium autem sociis, ne ab illis ad

ξυμμάχους. ταῦτα δὲ πρὸς τοὺς Ποτιδαιάτας οἱ Ἀθηναῖοι προπαρεσκευάζοντο εὐθὺς μετὰ τὴν ἐν Κερκύρᾳ ναυμαχίαν· οἵ τε γὰρ Κορίνθιοι φανερῶς ἤδη διάφοροι ἦσαν, Περδίκκας τε ὁ Ἀλεξάνδρου, Μακεδόνων βασιλεύς, ἐπεπολέμωτο, ξύμμαχος πρότερον καὶ φίλος ὤν. ἐπολεμώθη δὲ ὅτι Φιλίππῳ τῷ ἑαυτοῦ ἀδελφῷ καὶ Δέρδᾳ, κοινῇ πρὸς αὐτὸν ἐναντιουμένοις, οἱ Ἀθηναῖοι ξυμμαχίαν ἐποιήσαντο. δεδιώς τε ἔπρασσεν ἔς τε τὴν Λακεδαίμονα πέμπων, ὅπως πόλεμος γένηται αὐτοῖς πρὸς Πελοποννησίους, καὶ τοὺς Κορινθίους προσεποιεῖτο τῆς Ποτιδαίας ἕνεκα ἀποστάσεως· προσέφερε δὲ λόγους καὶ τοῖς ἐπὶ Θράκης Χαλκιδεῦσι καὶ Βοττιαίοις ξυναποστῆναι, νομίζων, εἰ ξύμμαχα ταῦτα ἔχοι ὅμορα ὄντα τὰ χωρία, ῥᾷον ἂν τὸν πόλεμον μετ' αὐτῶν ποιεῖσθαι. ὧν οἱ Ἀθηναῖοι αἰσθόμενοι, καὶ βουλόμενοι προκαταλαμβάνειν τῶν πόλεων τὰς ἀποστάσεις, (ἔτυχον γὰρ τριάκοντα ναῦς ἀποστέλλοντες καὶ χιλίους ὁπλίτας ἐπὶ τὴν γῆν αὐτοῦ, Ἀρχεστράτου τοῦ Λυκομήδους μετ' ἄλλων δέκα στρατηγοῦντος) ἐπιστέλλουσι τοῖς ἄρχουσι τῶν νεῶν Ποτιδαιατῶν τε ὁμήρους λαβεῖν καὶ τὸ τεῖχος καθελεῖν, τῶν τε πλησίον πόλεων φυλακὴν ἔχειν, ὅπως μὴ ἀποστήσονται. Ποτιδαιᾶται δὲ πέμψαντες μὲν καὶ παρ' Ἀθηναίους πρέσβεις, εἴ πως πείσειαν μὴ σφῶν πέρι νεωτερίζειν μηδέν, ἐλθόντες δὲ καὶ ἐς τὴν Λακεδαίμονα μετὰ Κορινθίων, [ἔπρασσον] ὅπως ἑτοιμάσαιντο τιμωρίαν, ἢν δέῃ, ἐπειδὴ ἔκ τε Ἀθηναίων ἐκ πολλοῦ πράσσοντες οὐδὲν ἠύροντο ἐπιτήδειον, ἀλλ' αἱ νῆες αἱ ἐπὶ Μακεδονίαν καὶ ἐπὶ σφᾶς ὁμοίως ἔπλεον, καὶ τὰ τέλη τῶν Λακεδαιμονίων ὑπέσχετο αὐτοῖς, ἢν ἐπὶ Ποτίδαιαν ἴωσιν Ἀθηναῖοι, ἐς τὴν Ἀττικὴν ἐσβαλεῖν, τότε δὴ κατὰ τὸν καιρὸν τοῦτον ἀφίστανται μετὰ Χαλκιδέων καὶ Βοττιαίων κοινῇ ξυνομόσαντες. καὶ Περδίκκας πείθει Χαλκιδέας τὰς ἐπὶ θαλάσσῃ πόλεις ἐκλιπόντας καὶ καταβαλόντας ἀνοικίσασθαι ἐς Ὄλυνθον, μίαν τε πόλιν ταύτην ἰσχυρὰν ποιήσασθαι· τοῖς τε ἐκλιποῦσι τούτοις τῆς ἑαυτοῦ γῆς τῆς Μυγδονίας περὶ τὴν Βόλβην λίμνην ἔδωκε νέμεσθαι, ἕως ἂν ὁ πρὸς Ἀθηναίους πόλεμος ᾖ. καὶ οἱ μὲν ἀφικίζοντό τε καθαιροῦντες τὰς πόλεις, καὶ ἐς πόλεμον παρ-

defectionem perducerentur, hi imperarunt, ut murum, Pallenen spectantem, diruerent, obsidesque darent, et Corinthiorum præfectos dimitterent.

57. Eodem tempore etiam Perdiccas, Macedoniæ rex, hostis Atheniensium ex socio factus, ut bellum illis cum Lacedæmoniis conflaret, horum societatem petiit.

58. Interim Potidæatæ simul cum Atheniensibus et Lacedæmoniis agunt. Quoniam ab illis nil impetrant, ab his autem auxilium ita promittitur, si Athenienses Potidæam irent, Potidæatæ deficiunt cum Bottiæis et Chalcidensibus, qui Chalcidenses, suadente Perdicca, urbes suas

propemare sitas destruunt, et Olynthum et in Mygdoniam migrant.

εσκευάζοντο· αἱ δὲ τριάκοντά νῆες τῶν Ἀθηναίων ἀφικνοῦνται ἐς τὰ ἐπὶ Θράκης, καὶ καταλαμβάνουσι τὴν Ποτίδαιαν καὶ τἆλλα ἀφεστηκότα. νομίσαντες δὲ οἱ στρατηγοὶ ἀδύνατα εἶναι πρός τε Περδίκκαν πολεμεῖν τῇ παρούσῃ δυνάμει καὶ τὰ ξυνάφεστῶτα χωρία, τρέπονται ἐπὶ τὴν Μακεδονίαν, ἐφ' ὅπερ καὶ τὸ πρότερον ἐξεπέμποντο, καὶ καταστάντες ἐπολέμουν μετὰ Φιλίππου καὶ τῶν Δέρδου ἀδελφῶν, ἄνωθεν στρατιᾷ ἐσβεβληκότων. καὶ ἐν τούτῳ οἱ Κορίνθιοι, τῆς Ποτιδαίας ἀφεστηκυίας καὶ τῶν Ἀττικῶν νεῶν περὶ Μακεδονίαν οὐσῶν, δεδιότες περὶ τῷ χωρίῳ καὶ οἰκεῖον τὸν κίνδυνον ἡγούμενοι, πέμπουσιν ἑαυτῶν τε ἐθελοντὰς καὶ τῶν ἄλλων Πελοποννησίων μισθῷ πείσαντες, ἑξακοσίους καὶ χιλίους τοὺς πάντας ὁπλίτας καὶ ψιλοὺς τετρακοσίους. ἐστρατήγει δὲ αὐτῶν Ἀριστεὺς ὁ Ἀδειμάντου, κατὰ φιλίαν τε αὐτοῦ οὐχ ἥκιστα οἱ πλεῖστοι ἐκ Κορίνθου στρατιῶται ἐθελονταὶ ξυνέσποντο· ἦν γὰρ τοῖς Ποτιδαιάταις ἀεί ποτε ἐπιτήδειος. καὶ ἀφικνοῦνται τεσσαρακοστῇ ἡμέρᾳ ὕστερον ἐπὶ Θράκης, ᾗ Ποτίδαια ἀπέστη. ἦλθε δὲ καὶ τοῖς Ἀθηναίοις εὐθὺς ἡ ἀγγελία τῶν πόλεων, ὅτι ἀφεστᾶσιν· καὶ πέμπουσιν, ὡς ἤσθοντο καὶ τοὺς μετὰ Ἀριστέως ἐπιπαρόντας, δισχιλίους ἑαυτῶν ὁπλίτας καὶ τεσσαράκοντα ναῦς πρὸς τὰ ἀφεστῶτα, καὶ Καλλίαν τὸν Καλλιάδου πέμπτον αὐτὸν στρατηγόν. οἱ ἀφικόμενοι ἐς Μακεδονίαν πρῶτον καταλαμβάνουσι τοὺς προτέρους χιλίους Θέρμην ἄρτι ἡρηκότας καὶ Πύδναν πολιορκοῦντας. προσκαθεζόμενοι δὲ καὶ αὐτοὶ τὴν Πύδναν ἐπολιόρκησαν μέν, ἔπειτα δὲ ξύμβασιν ποιησάμενοι καὶ ξυμμαχίαν ἀναγκαίαν πρὸς τὸν Περδίκκαν, ὡς αὐτοὺς κατήπειγεν ἡ Ποτίδαια καὶ ὁ Ἀριστεὺς παρελθὼν, ἀπανίστανται ἐκ τῆς Μακεδονίας, καὶ ἀφικόμενοι ἐς Βέροιαν, κἀκεῖθεν ἐπιστρέψαντες, καὶ πειράσαντες πρῶτον τοῦ χωρίου καὶ οὐχ ἑλόντες, ἐπορεύοντο κατὰ γῆν πρὸς τὴν Ποτίδαιαν, τρισχιλίοις μὲν ὁπλίταις ἑαυτῶν, χωρὶς δὲ τῶν ξυμμάχων πολλοῖς, ἱππεῦσι δὲ ἑξακοσίοις Μακεδόνων τοῖς μετὰ Φιλίππου καὶ Παυσανίου· ἅμα δὲ νῆες παρέπλεον ἑβδομήκοντα. κατ' ὀλίγον δὲ προϊόντες τριταῖοι ἀφίκοντο ἐς Γίγωνον, καὶ ἐστρατοπεδεύσαντο. Ποτι-

59. Itaque Atheniensium naves advectæ, cum Potidæam aliasque urbes Thraciæ jam defecisse cognovissent, quia simul cum Thracia et Perdicca contendere non poterant, in Macedoniam se convertebant, et una cum Philippo et Derda, desuper invadentibus, adversus Perdiccam bellum gerebant.

60. Interim Corinthii præsidium mittunt Potidæam, duce Aristeo.

61. Item Athenienses XL naves et duo millia militum, gravis armaturæ, duce Callia, subsidio mittunt eodem. Qui cum in Pydnæ op-

δαιᾶται δὲ καὶ οἱ μετὰ Ἀριστέως Πελοποννήσιοι προσδεχόμενοι τοὺς Ἀθηναίους ἐστρατοπεδεύοντο πρὸς Ὀλύνθῳ ἐν τῷ ἰσθμῷ, καὶ ἀγορὰν ἔξω τῆς πόλεως ἐπεποίηντο. στρατηγὸν μὲν τοῦ πεζοῦ παντὸς οἱ ξύμμαχοι ἤρηντο Ἀριστέα, τῆς δὲ ἵππου Περδίκκαν· ἀπέστη γὰρ εὐθὺς πάλιν τῶν Ἀθηναίων, καὶ ξυνεμάχει τοῖς Ποτιδαιάταις, Ἰόλαον ἀνθ' αὐτοῦ καταστήσας ἄρχοντα. ἦν δὲ ἡ γνώμη τοῦ Ἀριστέως τὸ μὲν μεθ' ἑαυτοῦ στρατόπεδον ἔχοντι ἐν τῷ ἰσθμῷ ἐπιτηρεῖν τοὺς Ἀθηναίους, ἢν ἐπίωσι, Χαλκιδέας δὲ καὶ τοὺς ἔξω ἰσθμοῦ ξυμμάχους καὶ τὴν παρὰ Περδίκκου διακοσίαν ἵππον ἐν Ὀλύνθῳ μένειν, καὶ ὅταν Ἀθηναῖοι ἐπὶ σφᾶς χωρῶσι, κατὰ νώτου βοηθοῦντας ἐν μέσῳ ποιεῖν αὐτῶν τοὺς πολεμίους. Καλλίας δ' αὖ ὁ τῶν Ἀθηναίων στρατηγὸς καὶ οἱ ξυνάρχοντες τοὺς μὲν Μακεδόνας ἱππέας καὶ τῶν ξυμμάχων ὀλίγους ἐπὶ Ὀλύνθου ἀποπέμπουσιν, ὅπως εἴργωσι τοὺς ἐκεῖθεν ἐπιβοηθεῖν, αὐτοὶ δ' ἀναστήσαντες τὸ στρατόπεδον ἐχώρουν ἐπὶ τὴν Ποτίδαιαν. καὶ ἐπειδὴ πρὸς τῷ ἰσθμῷ ἐγένοντο καὶ εἶδον τοὺς ἐναντίους παρασκευαζομένους ὡς ἐς μάχην, ἀντικαθίσταντο καὶ αὐτοί, καὶ οὐ πολὺ ὕστερον ξυνέμισγον. καὶ αὐτὸ μὲν τὸ τοῦ Ἀριστέως κέρας, καὶ ὅσοι περὶ ἐκεῖνον ἦσαν Κορινθίων τε καὶ τῶν ἄλλων λογάδες, ἔτρεψαν τὸ καθ' ἑαυτοὺς καὶ ἐπεξῆλθον διώκοντες ἐπὶ πολύ· τὸ δὲ ἄλλο στρατόπεδον τῶν τε Ποτιδαιατῶν καὶ τῶν Πελοποννησίων ἡσσᾶτο ὑπὸ τῶν Ἀθηναίων καὶ ἐς τὸ τεῖχος κατέφυγεν. ἐπαναχωρῶν δὲ ὁ Ἀριστεὺς ἀπὸ τῆς διώξεως, ὡς ὁρᾷ τὸ ἄλλο στράτευμα ἡσσημένον, ἠπόρησε μὲν ὁποτέρωσε διακινδυνεύσῃ χωρήσας, ἢ ἐπὶ τῆς Ὀλύνθου ἢ ἐς τὴν Ποτίδαιαν, ἔδοξε δ' οὖν ξυναγαγόντι τοὺς μεθ' ἑαυτοῦ ὡς ἐς ἐλάχιστον χωρίον δρόμῳ βιάσασθαι ἐς τὴν Ποτίδαιαν, καὶ παρῆλθε παρὰ τὴν χηλὴν διὰ τῆς θαλάσσης βαλλόμενός τε καὶ χαλεπῶς, ὀλίγους μέν τινας ἀποβαλών, τοὺς δὲ πλείους σώσας. οἱ δ' ἀπὸ τῆς Ὀλύνθου τοῖς Ποτιδαιάταις βοηθοί (ἀπέχει δὲ ἑξήκοντα μάλιστα σταδίους καὶ ἔστι καταφανές), ὡς ἡ μάχη ἐγίγνετο καὶ τὰ σημεῖα ἤρθη, βραχὺ μέν τι προῆλθον ὡς βοηθήσοντες, καὶ οἱ Μακεδόνες ἱππῆς ἀντιπαρετάξαντο ὡς κωλύσοντες· ἐπειδὴ δὲ διὰ τάχους ἡ

pugnatione a Potidæatis et Aristeo premerentur, cum Perdicca societatem necessario ineuntes, Bercæam contendunt, indeque tetra versus Potidæam iter dirigentes, castra ponunt ad Gigonum.

62. Utriusque partis consilia. Perdiccas statim ab Atheniensibus ad Potidæatas transit. Prope Potidæam pugna committitur; Corinthii Potidæam refugiunt.

63. Ægre Aristeus Potidæam regreditur. Qui Olynthum tenebant, eruptionemque in Athenienses facere jussi erant, intellecta horum victoria, se recipiunt. Atheniensis tropæum erigunt. Numerus occisorum.

νίκη τῶν Ἀθηναίων ἐγίγνετο καὶ τὰ σημεῖα κατεστάσθη, πάλιν ἐπανεχώρουν ἐς τὸ τεῖχος καὶ οἱ Μακεδόνες παρὰ τοὺς Ἀθηναίους· ἱππῆς δ' οὐδετέροις παρεγένοντο. μετὰ δὲ τὴν μάχην τροπαῖον ἔστησαν οἱ Ἀθηναῖοι, καὶ τοὺς νεκροὺς ὑποσπόνδους ἀπέδοσαν τοῖς Ποτιδαιάταις· ἀπέθανον δὲ Ποτιδαιατῶν μὲν καὶ τῶν ξυμμάχων ὀλίγῳ ἐλάσσους τριακοσίων, Ἀθηναίων δὲ αὐτῶν πεντήκοντα καὶ ἑκατὸν καὶ Καλλίας ὁ στρατηγός.

64. Athenienses Potidæam ab isthmo intercludunt; deinde Athenis submissi alii milites etiam ab altera parte urbem circumvallant.

τὸ δ' ἐκ τοῦ ἰσθμοῦ τεῖχος εὐθὺς οἱ Ἀθηναῖοι ἀποτειχίσαντες ἐφρούρουν. τὸ δ' ἐς τὴν Παλλήνην ἀτείχιστον ἦν· οὐ γὰρ ἱκανοὶ ἐνόμιζον εἶναι ἔν τε τῷ ἰσθμῷ φρουρεῖν καὶ ἐς τὴν Παλλήνην διαβάντες τειχίζειν, δεδιότες μὴ σφίσιν οἱ Ποτιδαιᾶται καὶ οἱ ξύμμαχοι γιγνομένοις δίχα ἐπιθῶνται. καὶ πυνθανόμενοι οἱ ἐν τῇ πόλει Ἀθηναῖοι τὴν Παλλήνην ἀτείχιστον οὖσαν, χρόνῳ ὕστερον πέμπουσιν ἑξακοσίους καὶ χιλίους ὁπλίτας ἑαυτῶν καὶ Φορμίωνα τὸν Ἀσωπίου στρατηγόν· ὃς ἀφικόμενος ἐς τὴν Παλλήνην καὶ ἐξ Ἀφύτιος ὁρμώμενος προσήγαγε τῇ Ποτιδαίᾳ τὸν στρατόν, κατὰ βραχὺ προϊὼν καὶ κείρων ἅμα τὴν γῆν, ὡς δὲ οὐδεὶς ἐπεξῄει ἐς μάχην, ἀπετείχισε τὸ ἐκ τῆς Παλλήνης τεῖχος. καὶ οὕτως ἤδη κατὰ κράτος ἡ Ποτίδαια ἀμφοτέρωθεν ἐπολιορκεῖτο, καὶ ἐκ θαλάσσης ναυσὶν ἅμα ἐφορμούσαις.

65. Quo facto Aristeus clam Potidæa excedit, et cum Peloponnesiis de auxilio mittendo agit, interim permaneus apud Chalcidenses.

Ἀριστεὺς δὲ ἀποτειχισθείσης αὐτῆς, καὶ ἐλπίδα οὐδεμίαν ἔχων σωτηρίας, ἢν μή τι ἀπὸ Πελοποννήσου ἢ ἄλλο παράλογον γίγνηται, ξυνεβούλευε μὲν πλὴν πεντακοσίων ἄνευρον τηρήσασι τοῖς ἄλλοις ἐκπλεῦσαι, ὅπως ἐπὶ πλέον ὁ σῖτος ἀντισχῇ, καὶ αὐτὸς ἤθελε τῶν μενόντων εἶναι· ὡς δ' οὐκ ἔπειθε, βουλόμενος τὰ ἐπὶ τούτοις παρασκευάζειν, καὶ ὅπως τὰ ἔξωθεν ἕξει ὡς ἄριστα, ἔκπλουν ποιεῖται λαθὼν τὴν φυλακὴν τῶν Ἀθηναίων. καὶ παραμένων ἐν Χαλκιδεῦσι τά τε ἄλλα ξυνεπολέμει, καὶ Ἐρμυλίων λοχήσας πρὸς τῇ πόλει πολλοὺς διέφθειρεν, ἔς τε τὴν Πελοπόννησον ἔπρασσεν ὅπῃ ὠφελιά τις γενήσεται. μετὰ δὲ τῆς Ποτιδαίας τὴν ἀποτείχισιν Φορμίων μὲν ἔχων τοὺς ἑξακοσίους καὶ χιλίους τὴν Χαλκιδικὴν καὶ Βοττικὴν ἐδῄου, καὶ ἔστιν ἃ καὶ πολίσματα εἷλεν.

66. Τοῖς δ' Ἀθηναίοις καὶ Πελοποννησίοις αἰτίαι μὲν αὗται

προσγεγένηντο ἐς ἀλλήλους, τοῖς μὲν Κορινθίοις, ὅτι τὴν Ποτίδαιαν ἑαυτῶν οὖσαν ἀποικίαν καὶ ἄνδρας Κορινθίων τε καὶ Πελοποννησίων ἐν αὐτῇ ὄντας ἐπολιόρκουν, τοῖς δ' Ἀθηναίοις ἐς τοὺς Πελοποννησίους, ὅτι ἑαυτῶν τε πόλιν ξυμμαχίδα καὶ φόρου ὑποτελῆ ἀπέστησαν, καὶ ἐλθόντες σφίσιν ἀπὸ τοῦ προφανοῦς ἐμάχοντο μετὰ Ποτιδαιατῶν. οὐ μέντοι ὅ γε πόλεμος πω ξυνερρώγει, ἀλλ' ἔτι ἀνακωχὴ ἦν· ἰδίᾳ γὰρ ταῦτα οἱ Κορίνθιοι ἔπραξαν. πολιορκουμένης δὲ τῆς Ποτιδαίας οὐχ ἡσύχαζον, ἀνδρῶν τε σφίσιν ἐνόντων, καὶ ἅμα περὶ τῷ χωρίῳ δεδιότες παρεκάλουν τε εὐθὺς ἐς τὴν Λακεδαίμονα τοὺς ξυμμάχους, καὶ κατεβάντες ἐλθόντες τῶν Ἀθηναίων, ὅτι σπονδάς τε λελυκότες εἶεν καὶ ἀδικοῖεν τὴν Πελοπόννησον. Αἰγινῆταί τε φανερῶς μὲν οὐ πρεσβευόμενοι, δεδιότες τοὺς Ἀθηναίους, κρύφα δὲ οὐχ ἥκιστα μετ' αὐτῶν ἐνῆγον τὸν πόλεμον, λέγοντες οὐκ εἶναι αὐτόνομοι κατὰ τὰς σπονδάς. οἱ δὲ Λακεδαιμόνιοι, προσπαρακαλέσαντες τῶν ξυμμάχων τε καὶ εἴ τίς τι ἄλλο ἔφη ἠδικῆσθαι ὑπὸ Ἀθηναίων, ξύλλογον σφῶν αὐτῶν ποιήσαντες τὸν εἰωθότα λέγειν ἐκέλευον. καὶ ἄλλοι τε παριόντες ἐγκλήματα ἐποιοῦντο ὡς ἕκαστοι καὶ Μεγαρῆς, δηλοῦντες μὲν καὶ ἕτερα οὐκ ὀλίγα διάφορα, μάλιστα δὲ λιμένων τε εἴργεσθαι τῶν ἐν τῇ Ἀθηναίων ἀρχῇ καὶ τῆς Ἀττικῆς ἀγορᾶς παρὰ τὰς σπονδάς. παρελθόντες δὲ τελευταῖοι Κορίνθιοι, καὶ τοὺς ἄλλους ἐάσαντες πρῶτον παροξῦναι τοὺς Λακεδαιμονίους, ἐπεῖπον τοιάδε.

Consummatio belli causarum, ex hac de Potidæa contentione tum Corinthiis, tum Atheniensibus natarum.

67. Instigantibus Corinthiis Spartam vocatur concilium Peloponnesiorum, ac potestate accusandi Athenienses omnibus facta, prodeunt singuli, post omnes autem Corinthii Lacedæmonios incitare conantur.

" Τὸ πιστὸν ὑμᾶς, ὦ Λακεδαιμόνιοι, τῆς καθ' ὑμᾶς αὐ" τοὺς πολιτείας καὶ ὁμιλίας ἀπιστοτέρους ἐς τοὺς ἄλλους; " ἢν τι λέγωμεν, καθίστησι· καὶ ἀπ' αὐτοῦ σωφροσύνην μὲν " ἔχετε, ἀμαθίᾳ δὲ πλέονι πρὸς τὰ ἔξω πράγματα χρῆσθε. " πολλάκις γὰρ προαγορευόντων ἡμῶν ἃ ἐμέλλομεν ὑπὸ Ἀθη" ναίων βλάπτεσθαι, οὐ περὶ ὧν ἐδιδάσκομεν ἑκάστοτε τὴν " μάθησιν ἐποιεῖσθε, ἀλλὰ τῶν λεγόντων μᾶλλον ὑπενοεῖτε ὡς " ἕνεκεν τῶν αὐτοῖς ἰδίᾳ διαφόρων λέγουσιν· καὶ δι' αὐτὸ οὐ " πρὶν πάσχειν, ἀλλ' ἐπειδὴ ἐν τῷ ἔργῳ ἐσμέν, τοὺς ξυμμά" χους τούσδε παρεκαλέσατε, ἐν οἷς προσήκει ἡμᾶς οὐχ ἥκι" στα εἰπεῖν, ὅσῳ καὶ μέγιστα ἐγκλήματα ἔχομεν, ὑπὸ μὲν

Eorum oratio 68—71. Primum accusant Lacedæmonios securitatis et negligentiæ, eoque nomine eos cum Atheniensibus comparant. Deinde tarditatem quandam consilii Lacedæmoniis exprobrant,

quæ minime pares sint Atheniensibus, summâ ingenii agilitate conspicuis, cum Spartani a veteribus institutis numquam recedere velint. Denique minantur defectionem, nisi fortiter socios suos Lacedæmonii defendant.

69.

" Ἀθηναίων ὑβριζόμενοι, ὑπὸ δὲ ὑμῶν ἀμελούμενοι. καὶ εἰ μὲν
" ἀφανεῖς που ὄντες ἠδίκουν τὴν Ἑλλάδα, διδασκαλίας ἂν ὡς
" οὐκ εἰδόσι προσῆδεν· νῦν δὲ τί δεῖ μακρηγορεῖν, ὧν τοὺς μὲν
" δεδουλωμένους ὁρᾶτε, τοῖς δ' ἐπιβουλεύοντας αὐτούς, καὶ αὐχ
" ἥκιστα τοῖς ἡμετέροις ξυμμάχοις, καὶ ἐκ πολλοῦ προπαρε-
" σκευασμένους, εἰ ποτε πολεμήσονται; οὐ γὰρ ἂν Κέρκυράν
" τε ὑπολαβόντες βίᾳ ἡμῶν εἶχον καὶ Ποτίδαιαν ἐπολιόρκουν,
" ὧν τὸ μὲν ἐπικαιρότατον χωρίον πρὸς τὰ ἐπὶ Θράκης ἀπο-
" χρῆσθαι, ἡ δὲ ναυτικὸν ἂν μέγιστον παρέσχε Πελοποννη-
" σίοις. καὶ τῶνδε ὑμεῖς αἴτιοι, τό τε πρῶτον ἐάσαντες αὐ-
" τοὺς τὴν πόλιν μετὰ τὰ Μηδικὰ κρατῦναι καὶ ὕστερον τὰ
" μακρὰ στῆσαι τείχη, ἐς τοῦδε τε ἀεὶ ἀποστεροῦντες οὐ μόνον
" τοὺς ὑπ' ἐκείνων δεδουλωμένους ἐλευθερίας, ἀλλὰ καὶ τοὺς
" ὑμετέρους ἤδη ξυμμάχους· οὐ γὰρ ὁ δουλωσάμενος, ἀλλ' ὁ
" δυνάμενος μὲν παῦσαι περιορῶν δὲ ἀληθέστερον αὐτὸ δρᾷ,
" εἴπερ καὶ τὴν ἀξίωσιν τῆς ἀρετῆς ὡς ἐλευθερῶν τὴν Ἑλλάδα
" φέρεται. μόλις δὲ νῦν τε ξυνήλθομεν, καὶ οὐδὲ νῦν ἐπὶ φανε-
" ροῖς. χρῆν γὰρ οὐκ εἰ ἀδικούμεθα ἔτι σκοπεῖν, ἀλλὰ καθ'
" ὅ τι ἀμυνούμεθα· οἱ γὰρ δρῶντες βεβουλευμένοι πρὸς οὐ δι-
" γνωκότας ἤδη καὶ οὐ μέλλοντες ἐπέρχονται. καὶ ἐπιστάμεθα
" οἷα ὁδῷ οἱ Ἀθηναῖοι καὶ ὅτι κατ' ὀλίγον χωροῦσιν ἐπὶ τοὺς
" πέλας. καὶ λανθάνειν μὲν οἰόμενοι διὰ τὸ ἀναίσθητον ὑμῶν
" ἧσσον θαῤῥοῦσι, γνόντες δὲ εἰδότας περιορᾶν ἰσχυρῶς ἐγκεί-
" σονται. ἡσυχάζετε γὰρ μόνοι Ἑλλήνων, ὦ Λακεδαιμόνιοι, οὐ
" τῇ δυνάμει τινὰ, ἀλλὰ τῇ μελλήσει ἀμυνόμενοι, καὶ μόνοι
" οὐκ ἀρχομένην τὴν αὔξησιν τῶν ἐχθρῶν διπλασιουμένην δὲ
" καταλύοντες. καίτοι ἐλέγεσθε ἀσφαλεῖς εἶναι, ὧν ἄρα ὁ λό-
" γος τοῦ ἔργου ἐκράτει. τόν τε γὰρ Μῆδον αὐτοὶ ἴσμεν ἐκ
" περάτων γῆς πρότερον ἐπὶ τὴν Πελοπόνησον ἐλθόντα ἢ τὰ
" παρ' ὑμῶν ἀξίως προυπαντῆσαι, καὶ νῦν τοὺς Ἀθηναίους οὐχ
" ἑκάς, ὥσπερ ἐκεῖνον, ἀλλ' ἐγγὺς ὄντας περιορᾶτε, καὶ ἀντὶ
" τοῦ ἐκπλεῖν αὐτοὶ ἀμύνεσθαι βούλεσθε μᾶλλον ἐπιόντας, καὶ
" ἐς τύχας πρὸς πολλῷ δυνατωτέρους ἀγωνιζόμενοι καταστῆναι,
" ἐπιστάμενοι καὶ τὸν βάρβαρον αὐτὸν περὶ αὑτῷ τὰ πλείω

" σφαλέντα, καὶ πρὸς αὐτοὺς τοὺς Ἀθηναίους πολλὰ ἡμᾶς ἤδη
" τοῖς ἁμαρτήμασιν αὐτῶν μᾶλλον ἢ τῇ ἀφ' ὑμῶν τιμωρίᾳ
" περιγεγενημένους, ἐπεὶ εἴ γε ὑμέτεραι ἐλπίδες ἤδη τινὰς
" που καὶ ἀπαρασκεύους διὰ τὸ πιστεῦσαι ἔφθειραν. καὶ μη-
" δεὶς ὑμῶν ἐπ' ἔχθρᾳ τὸ πλέον ἢ αἰτίᾳ νομίσῃ τάδε λέγεσθαι·
" αἰτία μὲν γὰρ φίλων ἀνδρῶν ἐστὶν ἁμαρτανόντων, κατηγορία
" δὲ ἐχθρῶν ἀδικησάντων. καὶ ἅμα, εἴ περ τινες καὶ ἄλλοι, 70.
" ἄξιοι νομίζομεν εἶναι τοῖς πέλας ψόγου ἐπενεγκεῖν, ἄλλως τε
" καὶ μεγάλων τῶν διαφερόντων καθεστώτων, περὶ ὧν οὐκ αἰ-
" σθάνεσθαι ἡμῶν γε δοκεῖτε, οὐδ' ἐκλογίσασθαι πώποτε πρὸς
" οἵους ὑμῖν Ἀθηναίους ὄντας, καὶ ὅσων ὑμῶν καὶ ὡς πᾶν δια-
" φέροντας, ὁ ἀγὼν ἔσται. οἱ μέν γε νεωτεροποιοὶ καὶ ἐπινοῆ-
" σαι ἐξεῖς καὶ ἐπιτελέσαι ἔργῳ ὃ ἂν γνῶσιν· ὑμεῖς δὲ τὰ
" ὑπάρχοντά τε σώζειν καὶ ἐπιγνῶναι μηδὲν καὶ ἔργῳ οὐδὲ τὰ-
" ναγκαῖα ἐξικέσθαι. αἴθις δὲ οἱ μὲν καὶ παρὰ δύναμιν τολ-
" μηταὶ καὶ παρὰ γνώμην κινδυνευταὶ καὶ ἐπὶ τοῖς δεινοῖς εὐ-
" έλπιδες· τὸ δὲ ὑμέτερον τῆς τε δυνάμεως ἐνδεᾶ πρᾶξαι, τῆς
" τε γνώμης μηδὲ τοῖς βεβαίοις πιστεῦσαι, τῶν τε δεινῶν μη-
" δέποτε οἴεσθαι ἀπολυθήσεσθαι. καὶ μὴν καὶ ἄοκνοι πρὸς ὑμᾶς
" μελλητὰς καὶ ἀποδημηταὶ πρὸς ἐνδημοτάτους· οἴονται γὰρ
" οἱ μὲν τῇ ἀκουσίᾳ ἄν τι κτᾶσθαι, ὑμεῖς δὲ τῷ ἐπελθεῖν καὶ
" τὰ ἑτοῖμα ἂν βλάψαι. κρατοῦντές τε τῶν ἐχθρῶν ἐπὶ πλεῖ-
" στον ἐξέρχονται, καὶ νικώμενοι ἐπ' ἐλάχιστον ἀναπίπτουσιν.
" ἔτι δὲ τοῖς μὲν σώμασιν ἀλλοτριωτάτοις ὑπὲρ τῆς πόλεως
" χρῶνται, τῇ γνώμῃ δὲ οἰκειοτάτῃ ἐς τὸ πράσσειν τι ὑπὲρ
" αὐτῆς. καὶ ἃ μὲν ἂν ἐπινοήσαντες μὴ ἐξέλθωσιν, οἰκεῖα στέ-
" ρεσθαι ἡγοῦνται, ἃ δ' ἂν ἐπελθόντες κτήσωνται, ὀλίγα πρὸς
" τὰ μέλλοντα τυχεῖν πράξαντες. ἢν δ' ἄρα καί του πεῖρα
" σφαλῶσιν, ἀντελπίσαντες ἄλλα ἐπλήρωσαν τὴν χρείαν· μό-
" νοι γὰρ ἔχουσί τε ὁμοίως καὶ ἐλπίζουσιν ἃ ἂν ἐπινοήσωσι,
" διὰ τὸ ταχεῖαν τὴν ἐπιχείρησιν ποιεῖσθαι ὧν ἂν γνῶσιν. καὶ
" ταῦτα μετὰ πόνων πάντα καὶ κινδύνων δι' ὅλου τοῦ αἰῶνος
" μοχθοῦσι, καὶ ἀπολαύουσιν ἐλάχιστα τῶν ὑπαρχόντων, διὰ
" τὸ ἀεὶ κτᾶσθαι καὶ μήτε ἑορτὴν ἄλλο τι ἡγεῖσθαι ἢ τὸ τὰ

" δέοντα πρᾶξαι, ξυμφοράν τε οὐχ ἧσσον ἡσυχίαν ἀπράγμονα
" ἢ ἀσχολίαν ἐπίπονον· ὥστε εἴ τις αὐτοὺς ξυνελὼν φαίη πε-
" φυκέναι ἐπὶ τῷ μήτε αὐτοὺς ἔχειν ἡσυχίαν μήτε τοὺς ἄλ-
71. " λους ἀνθρώπους ἐᾷν, ὀρθῶς ἂν εἴποι. ταύτης μέντοι τοιαύ-
" της ἀντικαθεστηκυίας πόλεως, ὦ Λακεδαιμόνιοι, διαμέλλετε;
" καὶ οἴεσθε τὴν ἡσυχίαν οὐ τούτοις τῶν ἀνθρώπων ἐπὶ πλεῖ-
" στον ἀρκεῖν, οἳ ἂν τῇ μὲν παρασκευῇ δίκαια πράσσωσι, τῇ
" δὲ γνώμῃ, ἣν ἀδικῶνται, δῆλοι ὦσι μὴ ἐπιτρέψοντες, ἀλλ'
" ἐπὶ τῷ μὴ λυπεῖν τε ἄλλους καὶ αὐτοὶ ἀμυνόμενοι μὴ βλά-
" πτεσθαι τὸ ἴσον νέμετε. μόλις δ' ἂν πόλει ὁμοίᾳ παροικοῦν-
" τες ἐτυγχάνετε τούτου· νῦν δ', ὅπερ καὶ ἄρτι ἐδηλώσαμεν,
" ἀρχαιότροπα ὑμῶν τὰ ἐπιτηδεύματα πρὸς αὐτούς ἐστιν. ἀ-
" νάγκη δ' ὥσπερ τέχνης ἀεὶ τὰ ἐπιγιγνόμενα κρατεῖν· καὶ
" ἡσυχαζούσῃ μὲν πόλει τὰ ἀκίνητα νόμιμα ἄριστα, πρὸς
" πολλὰ δὲ ἀναγκαζομένοις ἰέναι πολλῆς καὶ τῆς ἐπιτεχνήσεως
" δεῖ. διόπερ καὶ τὰ τῶν Ἀθηναίων ἀπὸ τῆς πολυπειρίας ἐπὶ
" πλέον ὑμῶν κεκαίνωται. μέχρι μὲν οὖν τοῦδε ὡρίσθω ὑμῶν ἡ
" βραδυτής· νῦν δὲ τοῖς τε ἄλλοις καὶ Ποτιδαιάταις, ὥσπερ
" ὑπεδέξασθε, βοηθήσατε κατὰ τάχος ἐσβαλόντες ἐς τὴν Ἀτ-
" τικήν, ἵνα μὴ ἄνδρας τε φίλους καὶ ξυγγενεῖς τοῖς ἐχθίστοις
" πρόησθε, καὶ ἡμᾶς τοὺς ἄλλους ἀθυμίᾳ πρὸς ἑτέραν τινὰ
" ξυμμαχίαν τρέψητε. δρῶμεν δ' ἂν ἄδικον οὐδὲν οὔτε πρὸς
" θεῶν τῶν ὁρκίων οὔτε πρὸς ἀνθρώπων τῶν αἰσθανομένων· λύ-
" ουσι γὰρ σπονδὰς οὐχ οἱ δι' ἐρημίαν ἄλλοις προσιόντες, ἀλλ'
" οἱ μὴ βοηθοῦντες οἷς ἂν ξυνομόσωσιν. βουλομένων δὲ ὑμῶν
" προθύμων εἶναι μενοῦμεν· οὔτε γὰρ ὅσια ἂν ποιοῖμεν μετα-
" βαλλόμενοι, οὔτε ξυνηθεστέρους ἂν ἄλλους εὕροιμεν. πρὸς
" τάδε βουλεύεσθε εὖ, καὶ τὴν Πελοπόννησον πειρᾶσθε μὴ
" ἐλάσσω ἐξηγεῖσθαι ἢ οἱ πατέρες ὑμῖν παρέδοσαν."

72. Athenien-sium legati, qui tum forte, aliud quidem agentes, Lacedæmone

Τοιαῦτα μὲν οἱ Κορίνθιοι εἶπον. τῶν δὲ Ἀθηναίων ἔτυχε γὰρ πρεσβεία πρότερον ἐν τῇ Λακεδαίμονι περὶ ἄλλων παροῦσα, καὶ ὡς ἤσθοντο τῶν λόγων, ἔδοξεν αὐτοῖς παριτητέα ἐς τοὺς Λακεδαιμονίους εἶναι, τῶν μὲν ἐγκλημάτων πέρι μηδὲν ἀπολο-γησομένους, ὧν αἱ πόλεις ἐνεκάλουν, δηλῶσαι δὲ περὶ τοῦ παν-

τὰς ὡς οὐ ταχέως αὐτοῖς βουλευτέον εἴη, ἀλλ' ἐν πλείονι σκεπτέον. καὶ ἅμα τὴν σφετέραν πόλιν ἐβούλοντο σημῆναι ὅση εἴη δύναμις, καὶ ὑπόμνησιν ποιήσασθαι τοῖς τε πρεσβυτέροις ὧν ἤδεσαν, καὶ τοῖς νεωτέροις ἐξήγησιν ὧν ἄπειροι ἦσαν, νομίζοντες μᾶλλον ἂν αὐτοὺς ἐκ τῶν λόγων πρὸς τὸ ἡσυχάζειν τραπέσθαι ἢ πρὸς τὸ πολεμεῖν. προσελθόντες οὖν τοῖς Λακεδαιμονίοις ἔφασαν βούλεσθαι καὶ αὐτοὶ ἐς τὸ πλῆθος αὐτῶν εἰπεῖν, εἴ τι μὴ ἀποκωλύοι. οἱ δ' ἐκέλευόν τε ἐπιέναι, καὶ παρελθόντες οἱ Ἀθηναῖοι ἔλεγον τοιάδε.

erant, non alienum ducentes, et ipsos proderet, de summa re et opibus suis verba facientes, Lacedæmonios a bello deterrere; copia dicendi impetrata, orationem habent.

"Ἡ μὲν πρέσβευσις ἡμῶν οὐκ ἐς ἀντιλογίαν τοῖς ὑμετέροις ξυμμάχοις ἐγένετο, ἀλλὰ περὶ ὧν ἡ πόλις ἔπεμψεν· αἰσθόμενοι δὲ καταβοὴν οὐκ ὀλίγην οὖσαν ἡμῶν παρήλθομεν, οὐ τοῖς ἐγκλήμασι τῶν πόλεων ἀντεροῦντες (οὐ γὰρ παρὰ δικασταῖς ὑμῖν οὔτε ἡμῶν οὔτε τούτων οἱ λόγοι ἂν γένοιντο) ἀλλ' ὅπως μὴ ῥᾳδίως περὶ μεγάλων πραγμάτων τοῖς ξυμμάχοις πειθόμενοι χεῖρον βουλεύσησθε, καὶ ἅμα βουλόμενοι περὶ τοῦ παντὸς λόγου τοῦ ἐς ἡμᾶς καθεστῶτος δηλῶσαι, ὡς οὔτε ἀπεικότως ἔχομεν ἃ κεκτήμεθα, ἥ τε πόλις ἡμῶν ἀξία λόγου ἐστίν. καὶ τὰ μὲν πάνυ παλαιὰ τί δεῖ λέγειν, ὧν ἀκοαὶ μᾶλλον λόγων μάρτυρες ἢ ὄψεις τῶν ἀκουσομένων; τὰ δὲ Μηδικὰ καὶ ὅσα αὐτοὶ ξύνιστε, εἰ καὶ δι' ὄχλου μᾶλλον ἔσται ἀεὶ προβαλλομένοις, ἀνάγκη λέγειν· καὶ γὰρ ὅτε ἐδρῶμεν, ἐπ' ὠφελίᾳ ἐκινδυνεύετο, ἧς τοῦ μὲν ἔργου μέρος μετέσχετε, τοῦ δὲ λόγου μὴ παντός, εἴ τι ὠφελεῖ, στερισκώμεθα. ῥηθήσεται δὲ οὐ παραιτήσεως μᾶλλον ἕνεκα ἢ μαρτυρίου καὶ δηλώσεως, πρὸς οἵαν ὑμῖν πόλιν μὴ εὖ βουλευομένοις ὁ ἀγὼν καταστήσεται. φαμὲν γὰρ Μαραθωνί τε μόνοι προκινδυνεῦσαι τῷ βαρβάρῳ, καὶ ὅτε τὸ ὕστερον ἦλθεν, οὐχ ἱκανοὶ ὄντες κατὰ γῆν ἀμύνεσθαι, ἐσβάντες ἐς τὰς ναῦς πανδημεὶ ἐν Σαλαμῖνι ξυναυμαχῆσαι, ὅπερ ἔσχε μὴ κατὰ πόλεις αὐτὸν ἐπιπλέοντα τὴν Πελοπόννησον πορθεῖν, ἀδυνάτων ἂν ὄντων πρὸς ναῦς πολλὰς ἀλλήλοις ἐπιβοηθεῖν. τεκμήριον δὲ μέγιστον αὐτὸς ἐποίησεν· νικηθεὶς γὰρ ταῖς ναυσίν, ὡς οὐκέτι αὐτῷ ὁμοίας οὔσης τῆς δυνάμεως,

73—78. Dissuadent Lacedæmoniis bellum cum Atheniensibus, memorantes primum, quid hi de ipsis meruerint bello Persico, et ostendentes, injustum esse odium Peloponnesiorum in Athenienses, utpote iis fere confiari solitum, qui imperarent, maxime si cum æquitate imperarent; denique belli discrimina demonstrantes.

74. " κατὰ τάχος τῷ πλέονι τοῦ στρατοῦ ἀνεχώρησεν. τοιούτου
" μέντοι ξυμβάντος τούτου, καὶ σαφῶς δηλωθέντος ὅτι ἐν ταῖς
" ναυσὶ τῶν Ἑλλήνων τὰ πράγματα ἐγένετο, τρία τὰ ὠφελι-
" μώτατα ἐς αὐτὸ παρεσχόμεθα, ἀριθμόν τε νεῶν πλεῖστον καὶ
" ἄνδρα στρατηγὸν ξυνετώτατον καὶ προθυμίαν ἀοκνοτάτην, ναῦς
" μέν γε ἐς τὰς τετρακοσίας ὀλίγῳ ἐλάσσους δύο μοιρῶν, Θε-
" μιστοκλέα δὲ ἄρχοντα, ὃς αἰτιώτατος ἐν τῷ στενῷ ναυμα-
" χῆσαι ἐγένετο, ὅπερ σαφέστατα ἔσωσε τὰ πράγματα, καὶ
" αὐτὸν διὰ τοῦτο ὑμεῖς δὴ μάλιστα ἐτιμήσατε ἄνδρα ξένον
" τῶν ὡς ὑμᾶς ἐλθόντων. προθυμίαν δὲ καὶ πολὺ τολμηροτάτην
" ἐδείξαμεν, οἵ γε, ἐπειδὴ ἡμῖν κατὰ γῆν οὐδεὶς ἐβοήθει, τῶν
" ἄλλων ἤδη μέχρι ἡμῶν δουλευόντων ἠξιώσαμεν, ἐκλιπόντες
" τὴν πόλιν καὶ τὰ οἰκεῖα διαφθείραντες, μηδ' ὣς τὸ τῶν περι-
" λοίπων ξυμμάχων κοινὸν προλιπεῖν, μηδὲ σκεδασθέντες ἀ-
" χρεῖοι αὐτοῖς γενέσθαι, ἀλλ' ἐσβάντες ἐς τὰς ναῦς κινδυ-
" νεῦσαι, καὶ μὴ ὀργισθῆναι ὅτι ἡμῖν οὐ προετιμωρήσατε.
" ὥστε φαμὲν οὐχ ἧσσον αὐτοὶ ὠφελῆσαι ὑμᾶς ἢ τυχεῖν τού-
" του. ὑμεῖς μὲν γὰρ ἀπό τε οἰκουμένων τῶν πόλεων καὶ ἐπὶ
" τῷ τὸ λοιπὸν νέμεσθαι, ἐπειδὴ ἐδείσατε ὑπὲρ ὑμῶν καὶ οὐχ
" ἡμῶν τὸ πλέον, ἐβοηθήσατε (ὅτε γοῦν ἦμεν ἔτι σῶοι, οὐ πα-
" ρεγένεσθε)· ἡμεῖς δὲ ἀπό τε τῆς οὐκ οὔσης ἔτι ὁρμώμενοι,
" καὶ ὑπὲρ τῆς ἐν βραχείᾳ ἐλπίδι οὔσης κινδυνεύοντες, ξυνε-
" σώσαμεν ὑμᾶς τε τὸ μέρος καὶ ἡμᾶς αὐτούς. εἰ δὲ προσε-
" χωρήσαμεν πρότερον τῷ Μήδῳ, δείσαντες ὥσπερ καὶ ἄλλοι
" περὶ τῇ χώρᾳ, ἢ μὴ ἐτολμήσαμεν ὕστερον ἐσβῆναι ἐς τὰς
" ναῦς ὡς διεφθαρμένοι, οὐδὲν ἂν ἔτι ἔδει ὑμᾶς μὴ ἔχοντας
" ναῦς ἱκανὰς ναυμαχεῖν, ἀλλὰ καθ' ἡσυχίαν ἂν αὐτῷ προε-
75. " χώρησε τὰ πράγματα ᾗ ἐβούλετο. ἆρ' ἄξιοί ἐσμεν, ὦ Λα-
" κεδαιμόνιοι, καὶ προθυμίας ἕνεκα τῆς τότε καὶ γνώμης ξυνέ-
" σεως, ἀρχῆς γε ἧς ἔχομεν τοῖς Ἕλλησι μὴ οὕτως ἄγαν
" ἐπιφθόνως διακεῖσθαι; καὶ γὰρ αὐτὴν τήνδε ἐλάβομεν οὐ
" βιασάμενοι, ἀλλ' ὑμῶν μὲν οὐκ ἐθελησάντων παραμεῖναι
" πρὸς τὰ ὑπόλοιπα τοῦ βαρβάρου, ἡμῖν δὲ προσελθόντων τῶν
" ξυμμάχων καὶ αὐτῶν δεηθέντων ἡγεμόνας καταστῆναι· ἐξ

" αὐτοῦ δὲ τοῦ ἔργου κατηναγκάσθημεν τὸ πρῶτον προαγαγεῖν
" αὐτὴν ἐς τόδε, μάλιστα μὲν ὑπὸ δέους, ἔπειτα δὲ καὶ τιμῆς,
" ὕστερον καὶ ὠφελίας. καὶ οὐκ ἀσφαλὲς ἔτι ἐδόκει εἶναι
" τοῖς πολλοῖς ἐπηχθημένους, καί τινων καὶ ἤδη ἀποστάντων
" κατεστραμμένων, ὑμῶν τε ἡμῖν οὐκέτι ὁμοίως φίλων ἀλλ'
" ὑπόπτων καὶ διαφόρων ὄντων, ἀνέντας κινδυνεύειν· καὶ γὰρ
" ἂν αἱ ἀποστάσεις πρὸς ὑμᾶς ἐγίγνοντο. πᾶσι δὲ ἀνεπίφθονον
" τὰ ξυμφέροντα τῶν μεγίστων πέρι κινδύνων εὖ τίθεσθαι.
" ὑμεῖς γοῦν, ὦ Λακεδαιμόνιοι, τὰς ἐν τῇ Πελοποννήσῳ πό- 76.
" λεις ἐπὶ τὸ ὑμῖν ὠφέλιμον καταστησάμενοι ἐξηγεῖσθε· καὶ
" εἰ τότε ὑπομείναντες διὰ παντὸς ἀπήχθησθε ἐν τῇ ἡγεμονίᾳ
" ὥσπερ ἡμεῖς, εὖ ἴσμεν μὴ ἂν ἧσσον ὑμᾶς λυπηροὺς γενομέ-
" νους τοῖς ξυμμάχοις, καὶ ἀναγκασθέντας ἂν ἢ ἄρχειν ἐγκρα-
" τῶς ἢ αὐτοὺς κινδυνεύειν. οὕτως οὐδ' ἡμεῖς θαυμαστὸν οὐδὲν
" πεποιήκαμεν οὐδ' ἀπὸ τοῦ ἀνθρωπείου τρόπου, εἰ ἀρχήν τε
" διδομένην ἐδεξάμεθα, καὶ ταύτην μὴ ἀφεῖμεν, ὑπὸ τῶν μεγί-
" στων νικηθέντες, τιμῆς καὶ δέους καὶ ὠφελίας, οὐδ' αὖ πρῶ-
" τοι τοῦ τοιούτου ὑπάρξαντες, ἀλλ' ἀεὶ καθεστῶτος τὸν ἥσσω
" ὑπὸ τοῦ δυνατωτέρου κατείργεσθαι, ἄξιοί τε ἅμα νομίζοντες
" εἶναι, καὶ ὑμῖν δοκοῦντες, μέχρι οὗ τὰ ξυμφέροντα λογιζό-
" μενοι τῷ δικαίῳ λόγῳ νῦν χρῆσθε, ὃν οὐδείς πω, παρατυχὸν
" ἰσχύι τι κτήσασθαι, προθεὶς τοῦ μὴ πλέον ἔχειν ἀπετράπετο.
" ἐπαινεῖσθαί τε ἄξιοι οἵτινες χρησάμενοι τῇ ἀνθρωπείᾳ φύσει,
" ὥστε ἑτέρων ἄρχειν, δικαιότεροι ἢ κατὰ τὴν ὑπάρχουσαν δύ-
" ναμιν γεγένηνται. ἄλλους γ' ἂν οὖν οἰόμεθα τὰ ἡμέτερα λα-
" βόντας δεῖξαι ἂν μάλιστα, εἴ τι μετριάζομεν· ἡμῖν δὲ καὶ
" ἐκ τοῦ ἐπιεικοῦς ἀδοξία τὸ πλέον ἢ ἔπαινος οὐκ εἰκότως περι-
" έστη. καὶ ἐλασσούμενοι γὰρ ἐν ταῖς ξυμβολαίαις πρὸς 77.
" τοὺς ξυμμάχους δίκαις, καὶ παρ' ἡμῖν αὐτοῖς ἐν τοῖς ὁμοίοις
" νόμοις ποιήσαντες τὰς κρίσεις, φιλοδικεῖν δοκοῦμεν. καὶ οὐ-
" δεὶς σκοπεῖ αὐτῶν, τοῖς καὶ ἄλλοθί που ἀρχὴν ἔχουσι καὶ
" ἧσσαν ἡμῶν πρὸς τοὺς ὑπηκόους μετρίοις οὖσι διότι τοῦτο
" οὐκ ὀνειδίζεται· βιάζεσθαι γὰρ οἷς ἂν ἐξῇ, δικάζεσθαι οὐδὲν
" προσδέονται. οἱ δὲ εἰθισμένοι πρὸς ἡμᾶς ἀπὸ τοῦ ἴσου ὁμι-

"λεῖν, ἤν τι παρὰ τὸ μὴ οἴεσθαι χρῆναι ἢ γνώμῃ ἢ δυνάμει
"τῇ διὰ τὴν ἀρχὴν καὶ ὑπωσοῦν ἐλασσωθῶσιν, οὐ τοῦ πλέονος
"μὴ στερισκόμενοι χάριν ἔχουσιν, ἀλλὰ τοῦ ἐνδεοῦς χαλεπώ-
"τερον φέρουσιν ἢ εἰ ἀπὸ πρώτης ἀποθέμενοι τὸν νόμον φανε-
"ρῶς ἐπλεονεκτοῦμεν. ἐκείνως δὲ οὐδ' ἂν αὐτοὶ ἀντέλεγον ὡς
"οὐ χρεὼν τὸν ἥσσω τῷ κρατοῦντι ὑποχωρεῖν. ἀδικούμενοί τε,
"ὡς ἔοικεν, οἱ ἄνθρωποι μᾶλλον ὀργίζονται ἢ βιαζόμενοι· τὸ
"μὲν γὰρ ἀπὸ τοῦ ἴσου δοκεῖ πλεονεκτεῖσθαι, τὸ δ' ἀπὸ τοῦ
"κρείσσονος καταναγκάζεσθαι. ὑπὸ γοῦν τοῦ Μήδου δεινότερα
"τούτων πάσχοντες ἠνείχοντο, ἡ δὲ ἡμετέρα ἀρχὴ χαλεπὴ
"δοκεῖ εἶναι, εἰκότως· τὸ παρὸν γὰρ ἀεὶ βαρὺ τοῖς ὑπηκόοις.
"ὑμεῖς γ' ἂν οὖν εἰ καθελόντες ἡμᾶς ἄρξαιτε, τάχα ἂν τὴν
"εὔνοιαν, ἣν διὰ τὸ ἡμέτερον δέος εἰλήφατε, μεταβάλοιτε,
"εἴπερ οἷα καὶ τότε πρὸς τὸν Μῆδον δι' ὀλίγου ἡγησάμενοι
"ὑπεδείξατε, ὁμοῖα καὶ νῦν γνώσεσθε. ἄμικτα γὰρ τά τε
"καθ' ὑμᾶς αὐτοὺς νόμιμα τοῖς ἄλλοις ἔχετε, καὶ προσέτι εἷς
"ἕκαστος ἐξιὼν οὔτε τούτοις χρῆται οὔθ' οἷς ἡ ἄλλη Ἑλλὰς
78. "νομίζει. βουλεύεσθε οὖν βραδέως ὡς οὐ περὶ βραχέων, καὶ
"μὴ ἀλλοτρίαις γνώμαις καὶ ἐγκλήμασι πεισθέντες οἰκεῖον
"πόνον πρόσθησθε, τοῦ δὲ πολέμου τὸν παράλογον, ὅσος ἐστί,
"πρὶν ἐν αὐτῷ γενέσθαι προδιάγνωτε· μηκυνόμενος γὰρ φιλεῖ
"ἐς τύχας τὰ πολλὰ περιίστασθαι, ὧν ἴσον τε ἀπέχομεν, καὶ
"ὁποτέρως ἔσται, ἐν ἀδήλῳ κινδυνεύεται. ἰόντες τε οἱ ἄνθρωποι
"ἐς τοὺς πολέμους τῶν ἔργων πρότερον ἔχονται ἃ χρῆν ὕστερον
"δρᾶν, κακοπαθοῦντες δὲ ἤδη τῶν λόγων ἅπτονται. ἡμεῖς δὲ
"ἐν οὐδεμιᾷ πω τοιαύτῃ ἁμαρτίᾳ ὄντες οὔτ' αὐτοὶ οὔθ' ὑμᾶς
"ὁρῶντες λέγομεν ὑμῖν, ἕως ἔτι αὐθαίρετος ἀμφοτέροις ἡ εὐ-
"βουλία, σπονδὰς μὴ λύειν μηδὲ παραβαίνειν τοὺς ὅρκους, τὰ
"δὲ διάφορα δίκῃ λύεσθαι κατὰ τὴν ξυνθήκην. ἢ θεοὺς τοὺς
"ὁρκίους μάρτυρας ποιούμενοι, πειρασόμεθα ἀμύνεσθαι πολέ-
"μου ἄρχοντας ταύτῃ ᾗ ἂν ὑφηγῆσθε."

79. Dehinc Lacedæmonii, remotis omnibus, se-

Τοιαῦτα δὲ οἱ Ἀθηναῖοι εἶπον. ἐπειδὴ δὲ τῶν τε ξυμμάχων ἤκουσαν οἱ Λακεδαιμόνιοι τὰ ἐγκλήματα τὰ ἐς τοὺς Ἀθηναίους καὶ τῶν Ἀθηναίων ἃ ἔλεξαν, μεταστησάμενοι πάντας

ἐβουλεύοντο κατὰ σφᾶς αὐτοὺς περὶ τῶν παρόντων. καὶ τῶν μὲν πλειόνων ἐπὶ τὸ αὐτὸ αἱ γνῶμαι ἔφερον, ἀδικεῖν τε τοὺς Ἀθηναίους ἤδη καὶ πολεμητέα εἶναι ἐν τάχει· παρελθὼν δὲ Ἀρχίδαμος ὁ βασιλεὺς αὐτῶν, ἀνὴρ καὶ ξυνετὸς δοκῶν εἶναι καὶ σώφρων, ἔλεξε τοιάδε.

orsum consultant; et plerisque omnibus bellum Atheniensibus inferendum esse consentientibus, obstitit unus, Archidamus rex, qui oratione monet, Lacedæmoniorum opes vicinis quidem Peloponnesiis pares esse, neutiquam vero externis hostibus, minime Atheniensibus, qui divitiis navibusque pollerent, nec nisi classe vinci possent. Fore bellum atrocissimum, atque inexplicabile; ideoque diu deliberandum, non temere decernendum.

80—85.

" Καὶ αὐτὸς πολλῶν ἤδη πολέμων ἔμπειρός εἰμι, ὦ Λακεδαιμόνιοι, καὶ ὑμῶν τοὺς ἐν τῇ αὐτῇ ἡλικίᾳ ὁρῶ, ὥστε " μήτε ἀπειρίᾳ ἐπιθυμῆσαί τινα τοῦ ἔργου, (ὅπερ ἂν οἱ πολλοὶ " πάθοιεν,) μήτε ἀγαθὸν καὶ ἀσφαλὲς νομίσαντα. εὕροιτε δ' ἂν " τόνδε, περὶ οὗ νῦν βουλεύεσθε, οὐκ ἂν ἐλάχιστον γενόμενον, " εἰ σωφρόνως τις αὐτὸν ἐκλογίζοιτο. πρὸς μὲν γὰρ τοὺς Πε- " λοποννησίους καὶ ἀστυγείτονας παρόμοιος ἡμῶν ἡ ἀλκή, καὶ " διὰ ταχέων οἷόν τε ἐφ' ἕκαστα ἐλθεῖν· πρὸς δὲ ἄνδρας οἳ " γῆ τε ἑκὰς ἔχουσι καὶ προσέτι θαλάσσης ἐμπειρότατοί εἰσι " καὶ τοῖς ἄλλοις ἅπασιν ἄριστα ἐξήρτυνται, πλούτῳ τε ἰδίῳ " καὶ δημοσίῳ καὶ ναυσὶ καὶ ἵπποις καὶ ὅπλοις καὶ ὄχλῳ, ὅσος " οὐκ ἐν ἄλλῳ ἑνί γε χωρίῳ Ἑλληνικῷ ἐστίν, ἔτι δὲ καὶ ξυμ- " μάχους πολλοὺς φόρου ὑποτελεῖς ἔχουσι, πῶς χρὴ πρὸς τού- " τους ῥᾳδίως πόλεμον ἄρασθαι, καὶ τίνι πιστεύσαντας ἀπαρα- " σκεύους ἐπεχθῆναι; πότερον ταῖς ναυσίν; ἀλλ' ἥσσους ἐσ- " μέν· εἰ δὲ μελετήσομεν καὶ ἀντιπαρασκευασόμεθα, χρόνος " ἐνέσται. ἀλλὰ τοῖς χρήμασιν; ἀλλὰ πολλῷ ἔτι πλέον τού- " του ἐλλείπομεν, καὶ οὔτε ἐν κοινῷ ἔχομεν οὔτε ἑτοίμως ἐκ " τῶν ἰδίων φέρομεν. τάχ' ἄν τις θαρσοίη ἅτι τοῖς ὅπλοις 81. " αὐτῶν καὶ τῷ πλήθει ὑπερφέρομεν, ὥστε τὴν γῆν δῃοῦν ἐπι- " φοιτῶντες. τοῖς δὲ ἄλλη γῆ ἐστὶ πολλὴ ἧς ἄρχουσι, καὶ ἐκ " θαλάσσης ὧν δέονται ἐπάξονται. εἰ δ' αὖ τοὺς ξυμμάχους " ἀφιστάναι πειρασόμεθα, δεήσει καὶ τούτοις ναυσὶ βοηθεῖν, " τὸ πλέον οὖσι νησιῶται. τίς οὖν ἔσται ἡμῶν ὁ πόλεμος; εἰ " μὴ γὰρ ἢ ναυσὶ κρατήσομεν ἢ τὰς προσόδους ἀφαιρήσομεν " ἀφ' ὧν τὸ ναυτικὸν τρέφουσι, βλαψόμεθα τὰ πλέω. κἂν τού- " τῳ οὐδὲ καταλύεσθαι ἔτι καλόν, ἄλλως τε καὶ εἰ δόξομεν " ἄρξαι μᾶλλον τῆς διαφορᾶς. μὴ γὰρ δὴ ἐκείνῃ γε τῇ ἐλ- " πίδι ἐπαιρώμεθα, ὡς ταχὺ παυθήσεται ὁ πόλεμος, ἢν τὴν

" γῆν αὐτῶν τάμωμεν. δέδοικα δὲ μᾶλλον μὴ καὶ τοῖς παισὶν
" αὐτὸν ὑπολίπωμεν· οὕτως εἰκὸς Ἀθηναίους φρονήματι μήτε
" τῇ γῇ δουλεῦσαι μήτε ὥσπερ ἀπείρους καταπλαγῆναι τῷ
82. " πολέμῳ. οὐ μὴν οὐδὲ ἀναισθήτως αὐτοὺς κελεύω τούς τε
" ξυμμάχους ἡμῶν ἐᾶν βλάπτειν, καὶ ἐπιβουλεύοντας μὴ κα-
VIII. 87. " ταφωρᾶν, ἀλλὰ ὅπλα μὲν μήπω κινεῖν, πέμπειν δὲ καὶ αἰ-
" τιᾶσθαι, μήτε πόλεμον ἄγαν δηλοῦντας μήθ' ὡς ἐπιτρέψομεν,
" κἀν τούτῳ καὶ τὰ ἡμέτερα αὐτῶν ἐξαρτύεσθαι ξυμμάχων τε
" προσαγωγῇ, καὶ Ἑλλήνων καὶ βαρβάρων, εἴ ποθέν τινα ἢ
" ναυτικοῦ ἢ χρημάτων δύναμιν προσληψόμεθα (ἀνεπίφθονον δέ,
" ὅσοι ὥσπερ καὶ ἡμεῖς ὑπ' Ἀθηναίων ἐπιβουλευόμεθα, μὴ
" Ἕλληνας μόνον ἀλλὰ καὶ βαρβάρους προσλαβόντας διασω-
" θῆναι), καὶ τὰ αὐτῶν ἅμα ἐκπεριζώμεθα. καὶ ἢν μὲν ἐσα-
" κούσωσί τι πρεσβευομένων ἡμῶν, ταῦτα ἄριστα· ἢν δὲ μή,
" διελθόντων ἐτῶν καὶ δύο καὶ τριῶν ἄμεινον ἤδη, ἢν δοκῇ, πε-
" φραγμένοι ἴμεν ἐπ' αὐτούς. καὶ ἴσως ὁρῶντες ἡμῶν ἤδη τήν
" τε παρασκευὴν καὶ τοὺς λόγους αὐτῇ ὁμοῖα ὑποσημαίνοντας,
" μᾶλλον ἂν εἴκοιεν, καὶ γῆν ἔτι ἄτμητον ἔχοντες, καὶ περὶ
" παρόντων ἀγαθῶν καὶ οὔπω ἐφθαρμένων βουλευόμενοι. μὴ
" γὰρ ἄλλο τι νομίσητε τὴν γῆν αὐτῶν ἢ ὅμηρον ἔχειν, καὶ
" οὐχ ἧσσον, ὅσῳ ἄμεινον ἐξείργασται· ἧς φείδεσθαι χρὴ ὡς
" ἐπὶ πλεῖστον, καὶ μὴ ἐς ἀπόνοιαν καταστήσαντας αὐτοὺς
" ἀληπτοτέρους ἔχειν. εἰ γὰρ ἀπαράσκευοι τοῖς τῶν ξυμμά-
" χων ἐγκλήμασιν ἐπειχθέντες τεμοῦμεν αὐτήν, ὁρᾶτε ὅπως μὴ
" αἴσχιον καὶ ἀπορώτερον τῇ Πελοποννήσῳ πράξομεν. ἐγκλή-
" ματα μὲν γὰρ καὶ πόλεων καὶ ἰδιωτῶν οἷόν τε καταλῦσαι·
" πόλεμον δὲ ξύμπαντας ἀραμένους ἕνεκα τῶν ἰδίων, ὃν οὐχ
" ὑπάρχει εἰδέναι καθ' ὅ τι χωρήσει, οὐ ῥᾴδιον εὐπρεπῶς θέσθαι.
" καὶ ἀνανδρία μηδενὶ πολλοὺς μιᾷ πόλει μὴ ταχὺ ἐπελθεῖν
83. " δοκείτω εἶναι. εἰσὶ γὰρ καὶ ἐκείνοις οὐκ ἐλάσσους χρήματα
" φέροντες ξύμμαχοι, καὶ ἔστιν ὁ πόλεμος οὐχ ὅπλων τὸ πλέον
" ἀλλὰ δαπάνης, δι' ἣν τὰ ὅπλα ὠφελεῖ, ἄλλως τε καὶ ἠπει-
" ρώταις πρὸς θαλασσίους. πορισώμεθα οὖν πρῶτον αὐτήν, καὶ
" μὴ τοῖς τῶν ξυμμάχων λόγοις πρότερον ἐπαιρώμεθα, οἵπερ δὲ

" καὶ τῶν ἀποβαινόντων τὸ πλέον ἐπ' ἀμφότερα τῆς αἰτίας
" ἕξομεν, οὗτοι καὶ καθ' ἡσυχίαν τι αὐτῶν προΐδωμεν. καὶ 84.
" τὸ βραδὺ καὶ μέλλον, ὃ μέμφονται μάλιστα ἡμῶν, μὴ αἰ-
" σχύνεσθε· σπευδοντές τε γὰρ σχολαίτερον ἂν παύσαισθε,
" διὰ τὸ ἀπαράσκευοι ἐγχειρεῖν· καὶ ἅμα ἐλευθέραν καὶ εὐ-
" δοξοτάτην πόλιν διὰ παντὸς νεμόμεθα, καὶ δύνανται μάλιστα
" σωφροσύνη ἔμφρων τοῦτ' εἶναι. μόνοι γὰρ δι' αὐτὸ εὐπρα-
" γίαις τε οὐκ ἐξυβρίζομεν καὶ ξυμφοραῖς ἧσσον ἑτέρων εἴκο-
" μεν· τῶν τε ξὺν ἐπαίνῳ ἐξοτρυνόντων ἡμᾶς ἐπὶ τὰ δεινὰ παρὰ
" τὸ δοκοῦν ἡμῖν οὐκ ἐπαιρόμεθα ἡδονῇ, καὶ ἤν τις ἄρα ξὺν
" κατηγορίᾳ παροξύνῃ, οὐδὲν μᾶλλον ἀχθεσθέντες ἀνεπείσθη-
" μεν. πολεμικοί τε καὶ εὔβουλοι διὰ τὸ εὔκοσμον γιγνόμεθα,
" τὸ μὲν ὅτι αἰδοῦς σωφροσύνης πλεῖστον μετέχει, αἰσχύνης
" δὲ εὐψυχία, εὔβουλοι δὲ ἀμαθέστερον τῶν νόμων τῆς ὑπερο-
" ψίας παιδευόμενοι, καὶ ξὺν χαλεπότητι σωφρονέστερον ἢ
" ὥστε αὐτῶν ἀνηκουστεῖν, καὶ μὴ τὰ ἀχρεῖα ξυνετοὶ ἄγαν
" ὄντες, τὰς τῶν πολεμίων παρασκευὰς λόγῳ καλῶς μεμφό-
" μενοι ἀνομοίως ἔργῳ ἐπεξιέναι, νομίζειν δὲ τάς τε διανοίας
" τῶν πέλας παραπλησίους εἶναι καὶ τὰς προσπιπτούσας τύ-
" χας οὐ λόγῳ διαιρετάς. ἀεὶ δὲ ὡς πρὸς εὖ βουλευομένους
" τοὺς ἐναντίους ἔργῳ παρασκευαζόμεθα· καὶ οὐκ ἐξ ἐκείνων
" ὡς ἁμαρτησομένων ἔχειν δεῖ τὰς ἐλπίδας, ἀλλ' ὡς ἡμῶν αὐ-
" τῶν ἀσφαλῶς προνοουμένων. πολύ τε διαφέρειν οὐ δεῖ νομί-
" ζειν ἄνθρωπον ἀνθρώπου, κράτιστον δὲ εἶναι ὅστις ἐν τοῖς
" ἀναγκαιοτάτοις παιδεύεται. ταύτας οὖν ἃς οἱ πατέρες τε 85.
" ἡμῖν παρέδοσαν μελέτας καὶ αὐτοὶ διὰ παντὸς ὠφελούμενοι
" ἔχομεν, μὴ παρῶμεν, μηδ' ἐπειχθέντες ἐν βραχεῖ μορίῳ ἡμέ-
" ρας περὶ πολλῶν σωμάτων καὶ χρημάτων καὶ πόλεων καὶ
" δόξης βουλεύσωμεν, ἀλλὰ καθ' ἡσυχίαν. ἔξεστι δ' ἡμῖν
" μᾶλλον ἑτέρων διὰ ἰσχύν. καὶ πρὸς τοὺς Ἀθηναίους πέμπετε
" μὲν περὶ τῆς Ποτιδαίας, πέμπετε δὲ περὶ ὧν οἱ ξύμμαχοί
" φασιν ἀδικεῖσθαι, ἄλλως τε καὶ ἑτοίμων ὄντων αὐτῶν δίκας
" δοῦναι· ἐπὶ δὲ τὸν διδόντα οὐ πρότερον νόμιμον ὡς ἐπ' ἀδι-
" κοῦντα ἰέναι. παρασκευάζεσθε δὲ τὸν πόλεμον ἅμα. ταῦτα

" γὰρ καὶ κράτιστα βουλεύσεσθε καὶ τοῖς ἐναντίοις φοβερώ-
" τατα."

Καὶ ὁ μὲν Ἀρχίδαμος τοιαῦτα εἶπεν· παρελθὼν δὲ Σθενε-
λαΐδας τελευταῖος, εἷς τῶν ἐφόρων τότε ὤν, ἔλεξεν ἐν τοῖς Λα-
κεδαιμονίοις ὧδε.

86. Sed Sthenelaidas, unus ex Ephoris, brevi admonitione Lacedæmoniis suadet bellum contra Athenienses, tamquam injuriam inferentes,

" Τοὺς μὲν λόγους τοὺς πολλοὺς τῶν Ἀθηναίων οὐ γι-
" γνώσκω· ἐπαινέσαντες γὰρ πολλὰ ἑαυτούς, οὐδαμοῦ ἀντεῖ-
" πον ὡς οὐκ ἀδικοῦσι τοὺς ἡμετέρους ξυμμάχους καὶ τὴν Πε-
" λοπόννησον· καίτοι εἰ πρὸς τοὺς Μήδους ἐγένοντο ἀγαθοὶ
" τότε, πρὸς δ' ἡμᾶς κακοὶ νῦν, διπλασίας ζημίας ἄξιοί εἰσιν,
" ὅτι ἀντ' ἀγαθῶν κακοὶ γεγένηνται. ἡμεῖς δὲ ὁμοῖοι καὶ τότε
" καὶ νῦν ἐσμέν, καὶ τοὺς ξυμμάχους, ἢν σωφρονῶμεν, οὐ πε-
" ριοψόμεθα ἀδικουμένους, οὐδὲ μελλήσομεν τιμωρεῖν· οἱ δ'
" οὐκέτι μέλλουσι κακῶς πάσχειν. ἄλλοις μὲν γὰρ χρήματά
" ἐστι πολλὰ καὶ νῆες καὶ ἵπποι, ἡμῖν δέ, ξύμμαχοι ἀγαθοί,
" οὓς οὐ παραδοτέα τοῖς Ἀθηναίοις ἐστίν, οὐδὲ δίκαις καὶ λό-
" γοις διακριτέα μὴ λόγῳ καὶ αὐτοὺς βλαπτομένους, ἀλλὰ τι-
" μωρητέα ἐν τάχει καὶ παντὶ σθένει. καὶ ὡς ἡμᾶς πρέπει
" βουλεύεσθαι ἀδικουμένους, μηδεὶς διδασκέτω, ἀλλὰ τοὺς
" μέλλοντας ἀδικεῖν μᾶλλον πρέπει πολὺν χρόνον βουλεύεσθαι.
" ψηφίζεσθε οὖν, ὦ Λακεδαιμόνιοι, ἀξίως τῆς Σπάρτης τὸν
" πόλεμον, καὶ μήτε τοὺς Ἀθηναίους ἐᾶτε μείζους γίγνεσθαι,
" μήτε τοὺς ξυμμάχους καταπροδιδῶμεν, ἀλλὰ ξὺν τοῖς θεοῖς
" ἐπίωμεν πρὸς τοὺς ἀδικοῦντας."

87. eoque auctore Lacedæmonii judicant, fœdus ab Atheniensibus ruptum videri, idque decretum sociis declarant.

Τοιαῦτα δὲ λέξας ἐπεψήφιζεν αὐτός, ἔφορος ὤν, ἐς τὴν
ἐκκλησίαν τῶν Λακεδαιμονίων. ὁ δὲ (κρίνουσι γὰρ βοῇ καὶ οὐ
ψήφῳ) οὐκ ἔφη διαγιγνώσκειν τὴν βοὴν ὁποτέρα μείζων, ἀλλὰ
βουλόμενος αὐτοὺς φανερῶς ἀποδεικνυμένους τὴν γνώμην ἐς τὸ
πολεμεῖν μᾶλλον ὁρμῆσαι, ἔλεξεν· " ὅτῳ μὲν ὑμῶν, ὦ Λακεδαι-
" μόνιοι, δοκοῦσι λελύσθαι αἱ σπονδαὶ καὶ οἱ Ἀθηναῖοι ἀδικεῖν,
" ἀναστήτω ἐς ἐκεῖνο τὸ χωρίον" δείξας τι χωρίον αὐτοῖς " ὅτῳ
" δὲ μὴ δοκοῦσιν, ἐς τὰ ἐπὶ θάτερα." ἀναστάντες δὲ διέστη-
σαν, καὶ πολλῷ πλείους ἐγένοντο οἷς ἐδόκουν αἱ σπονδαὶ λελύ-
σθαι. προσκαλέσαντές τε τοὺς ξυμμάχους εἶπον ὅτι σφίσι μὲν

δοκοῖεν ἀδικεῖν οἱ Ἀθηναῖοι, βούλεσθαι δὲ καὶ τοὺς πάντας ξυμμάχους παρακαλέσαντες ψῆφον ἐπαγαγεῖν, ὅπως κοινῇ βουλευσάμενοι τὸν πόλεμον ποιῶνται, ἢν δοκῇ. καὶ οἱ μὲν ἀπεχώρησαν ἐπ' οἴκου διαπραξάμενοι ταῦτα, καὶ οἱ Ἀθηναίων πρέσβεις ὕστερον, ἐφ' ἅπερ ἦλθον χρηματίσαντες, ἡ δὲ διαγνώμη αὕτη τῆς ἐκκλησίας, τοῦ τὰς σπονδὰς λελύσθαι, ἐγένετο ἐν τῷ τετάρτῳ ἔτει καὶ δεκάτῳ τῶν τριακοντουτίδων σπονδῶν προκεχωρηκυιῶν, αἳ ἐγένοντο μετὰ τὰ Εὐβοϊκά.

88. Ἐψηφίσαντο δὲ οἱ Λακεδαιμόνιοι τὰς σπονδὰς λελύσθαι καὶ πολεμητέα εἶναι οὐ τοσοῦτον τῶν ξυμμάχων πεισθέντες τοῖς λόγοις, ὅσον φοβούμενοι τοὺς Ἀθηναίους, μὴ ἐπὶ μεῖζον δυνηθῶσιν, ὁρῶντες αὐτοῖς τὰ πολλὰ τῆς Ἑλλάδος ὑποχείρια ἤδη ὄντα. οἱ γὰρ Ἀθηναῖοι τρόπῳ τοιῷδε ἦλθον ἐπὶ τὰ πράγματα ἐν οἷς ηὐξήθησαν. ἐπειδὴ Μῆδοι ἀνεχώρησαν ἐκ τῆς Εὐρώπης νικηθέντες καὶ ναυσὶ καὶ πεζῷ ὑπὸ Ἑλλήνων, καὶ οἱ καταφυγόντες αὐτῶν ταῖς ναυσὶν ἐς Μυκάλην διεφθάρησαν, Λεωτυχίδης μὲν ὁ βασιλεὺς τῶν Λακεδαιμονίων, ὅσπερ ἡγεῖτο τῶν ἐν Μυκάλῃ Ἑλλήνων, ἀπεχώρησεν ἐπ' οἴκου ἔχων τοὺς ἀπὸ Πελοποννήσου ξυμμάχους, οἱ δὲ Ἀθηναῖοι καὶ οἱ ἀπὸ Ἰωνίας καὶ Ἑλλησπόντου ξύμμαχοι, ἤδη ἀφεστηκότες ἀπὸ βασιλέως, ὑπομείναντες Σηστὸν ἐπολιόρκουν Μήδων ἐχόντων, καὶ ἐπιχειρήσαντες εἷλον αὐτὴν ἐκλιπόντων τῶν βαρβάρων, καὶ μετὰ τοῦτο ἀπέπλευσαν ἐξ Ἑλλησπόντου ὡς ἕκαστοι κατὰ πόλεις. Ἀθηναίων δὲ τὸ κοινόν, ἐπειδὴ αὐτοῖς οἱ βάρβαροι ἐκ τῆς χώρας ἀπῆλθον, διεκομίζοντο εὐθὺς ὅθεν ὑπεξέθεντο παῖδας καὶ γυναῖκας καὶ τὴν περιοῦσαν κατασκευήν, καὶ τὴν πόλιν ἀνοικοδομεῖν παρεσκευάζοντο καὶ τὰ τείχη· τοῦ τε γὰρ περιβόλου βραχέα εἱστήκει, καὶ οἰκίαι αἱ μὲν πολλαὶ πεπτώκεσαν, ὀλίγαι δὲ περιῆσαν, ἐν αἷς αὐτοὶ ἐσκήνησαν οἱ δυνατοὶ τῶν Περσῶν. Λακεδαιμόνιοι δὲ αἰσθόμενοι τὸ μέλλον ἦλθον πρεσβείᾳ, τὰ μὲν καὶ αὐτοὶ ἥδιον ἂν ὁρῶντες μήτ' ἐκείνους μήτ' ἄλλον μηδένα τεῖχος ἔχοντα, τὸ δὲ πλέον τῶν ξυμμάχων ἐξοτρυνόντων καὶ φοβουμένων τοῦ τε ναυτικοῦ αὐτῶν τὸ πλῆθος, ὃ πρὶν οὐχ ὑπῆρχε, καὶ τὴν ἐς τὸν Μηδικὸν πόλεμον τόλμαν

88. Ad quam sententiam ferendam maxime timor potentiæ Atheniensium admodum crescentis eos movit.

89. Quare uberius explicatur, quomodo Athenienses rerum potiti sint inde a bello Persico. Nam, Lacedæmoniis domum reversis, ulterius persequuti hostes, post reditum urbem suam denuo exstruxerunt, nec non murum,

90—92. quamvis renitentibus Spartanis; quos dolo elusit Themistocles, auctor illius munitionis.

γενομένην. ἠξίουν τε αὐτοὺς μὴ τειχίζειν, ἀλλὰ καὶ τῶν ἔξω Πελοποννήσου μᾶλλον ὅσοις εἰστήκει ξυγκαθελεῖν μετὰ σφῶν τοὺς περιβόλους, τὸ μὲν βουλόμενον καὶ ὕποπτον τῆς γνώμης οὐ δηλοῦντες ἐς τοὺς Ἀθηναίους, ὡς δὲ τοῦ βαρβάρου, εἰ αὖθις ἐπέλθοι, οὐκ ἂν ἔχοντος ἀπὸ ἐχυροῦ ποθέν, ὥσπερ νῦν ἐκ τῶν Θηβῶν, ὁρμᾶσθαι· τήν τε Πελοπόννησον πᾶσιν ἔφασαν ἱκανὴν εἶναι ἀναχώρησίν τε καὶ ἀφορμήν. οἱ δ' Ἀθηναῖοι Θεμιστοκλέους γνώμῃ τοὺς μὲν Λακεδαιμονίους ταῦτ' εἰπόντας, ἀποκρινάμενοι ὅτι πέμψουσιν ὡς αὐτοὺς πρέσβεις περὶ ὧν λέγουσιν, εὐθὺς ἀπήλλαξαν· ἑαυτὸν δ' ἐκέλευεν ἀποστέλλειν ὡς τάχιστα ὁ Θεμιστοκλῆς ἐς τὴν Λακεδαίμονα, ἄλλους δὲ πρὸς ἑαυτῷ ἑλομένους πρέσβεις μὴ εὐθὺς ἐκπέμπειν, ἀλλ' ἐπισχεῖν μέχρι τοσούτου ἕως ἂν τὸ τεῖχος ἱκανὸν ἄρωσιν ὥστε ἀπομάχεσθαι ἐκ τοῦ ἀναγκαιοτάτου ὕψους· τειχίζειν δὲ πάντας παν-δημεὶ τοὺς ἐν τῇ πόλει, καὶ αὐτοὺς καὶ γυναῖκας καὶ παῖδας, φειδομένους μήτε ἰδίου μήτε δημοσίου οἰκοδομήματος, ὅθεν τις ὠφέλια ἔσται ἐς τὸ ἔργον, ἀλλὰ καθαιροῦντας πάντα. καὶ ὁ μὲν ταῦτα διδάξας, καὶ ὑπειπὼν τἆλλα ὅτι αὐτὸς τἀκεῖ πράξοι, ᾤχετο. καὶ ἐς τὴν Λακεδαίμονα ἐλθὼν οὐ προσῄει πρὸς τὰς ἀρχάς, ἀλλὰ διῆγε καὶ προὐφασίζετο. καὶ ὁπότε τις αὐτὸν ἔροιτο τῶν ἐν τέλει ὄντων ὅ τι οὐκ ἐπέρχεται ἐπὶ τὸ κοινόν, ἔφη τοὺς ξυμπρέσβεις ἀναμένειν, ἀσχολίας δέ τινος οὔσης αὐτοὺς ὑπολειφθῆναι, προσδέχεσθαι μέντοι ἐν τάχει ἥξειν, καὶ θαυμά-
91. ζειν ὡς οὔπω πάρεισιν. οἱ δὲ ἀκούοντες τῷ μὲν Θεμιστοκλεῖ ἐπείθοντο διὰ φιλίαν αὐτοῦ· τῶν δὲ ἄλλων ἀφικνουμένων, καὶ σαφῶς κατηγορούντων ὅτι τειχίζεταί τε καὶ ἤδη ὕψος λαμβάνει, οὐκ εἶχον ὅπως χρὴ ἀπιστῆσαι. γνοὺς δὲ ἐκεῖνος κελεύει αὐτοὺς μὴ λόγοις μᾶλλον παράγεσθαι, ἢ πέμψαι σφῶν αὐτῶν ἄνδρας οἵτινες χρηστοὶ καὶ πιστῶς ἀπαγγελοῦσι σκεψάμενοι. ἀποστέλλουσιν οὖν, καὶ περὶ αὐτῶν ὁ Θεμιστοκλῆς τοῖς Ἀθηναίοις κρύφα πέμπει, κελεύων ὡς ἥκιστα ἐπιφανῶς κατασχεῖν καὶ μὴ ἀφεῖναι πρὶν ἂν αὐτοὶ πάλιν κομισθῶσιν· ἤδη γὰρ καὶ ἦκον αὐτῷ οἱ ξυμπρέσβεις, Ἀβρώνιχός τε ὁ Λυσικλέους καὶ Ἀριστείδης ὁ Λυσιμαχου, ἀγγέλλοντες ἔχειν ἱκανῶς τὸ τεῖχος·

ἐφοβεῖτο γὰρ μὴ οἱ Λακεδαιμόνιοι σφᾶς, ὁπότε σαφῶς ἀκούσειαν, αὐκέτι ἀφῶσιν. οἵ τε οὖν Ἀθηναῖοι τοὺς πρέσβεις ὥσπερ ἐπεστάλη κατεῖχον, καὶ Θεμιστοκλῆς ἐπελθὼν τοῖς Λακεδαιμονίοις ἐνταῦθα δὴ φανερῶς εἶπεν, ὅτι ἡ μὲν πόλις σφῶν τετείχισται ἤδη, ὥστε ἱκανὴ εἶναι σώζειν τοὺς ἐνοικοῦντας· εἰ δέ τι βούλονται Λακεδαιμόνιοι ἢ οἱ ξύμμαχοι πρεσβεύεσθαι παρὰ σφᾶς, ὡς πρὸς διαγιγνώσκοντας τὸ λοιπὸν ἰέναι τά τε σφίσιν αὐτοῖς ξύμφορα καὶ τὰ κοινά. τήν τε γὰρ πόλιν ὅτε ἐδόκει ἐκλιπεῖν ἄμεινον εἶναι καὶ ἐς τὰς ναῦς ἐσβῆναι, ἄνευ ἐκείνων ἔφασαν γνόντες τολμῆσαι, καὶ ὅσα αὖ μετ' ἐκείνων βουλεύεσθαι, οὐδενὸς ὕστεροι γνώμῃ φανῆναι. δοκεῖν οὖν σφίσι καὶ νῦν ἄμεινον εἶναι τὴν ἑαυτῶν πόλιν τεῖχος ἔχειν, καὶ ἰδίᾳ τοῖς πολίταις καὶ ἐς τοὺς πάντας ξυμμάχους ὠφελιμώτερον ἔσεσθαι· οὐ γὰρ οἷόν τ' εἶναι μὴ ἀπὸ ἀντιπάλου παρασκευῆς ὁμοίου τι ἢ ἴσον ἐς τὸ κοινὸν βουλεύεσθαι. ἢ πάντας οὖν ἀτειχίστους ἔφη χρῆναι ξυμμαχεῖν, ἢ καὶ ταῦτε νομίζειν ὀρθῶς ἔχειν. οἱ δὲ Λακεδαιμόνιοι ἀκούσαντες ὀργὴν μὲν φανερὰν οὐκ ἐποιοῦντο τοῖς Ἀθηναίοις (οὐδὲ γὰρ ἐπὶ κωλύμῃ ἀλλὰ γνώμης παραινέσει δῆθεν τῷ κοινῷ ἐπρεσβεύσαντο, ἅμα δὲ καὶ προσφιλεῖς ὄντες ἐν τῷ τότε διὰ τὴν ἐς τὸν Μῆδον προθυμίαν τὰ μάλιστα αὐτοῖς ἐτύγχανον), τῆς μέντοι βουλήσεως ἁμαρτάνοντες ἀδήλως ἤχθοντο. οἵ τε πρέσβεις ἑκατέρων ἀπῆλθον ἐπ' οἴκου ἀνεπικλήτως. 92.

Τούτῳ τῷ τρόπῳ οἱ Ἀθηναῖοι τὴν πόλιν ἐτείχισαν ἐν ὀλίγῳ χρόνῳ. καὶ δῆλη ἡ οἰκοδομία ἔτι καὶ νῦν ἐστὶν ὅτι κατὰ σπουδὴν ἐγένετο· οἱ γὰρ θεμέλιοι παντοίων λίθων ὑπάκεινται, καὶ οὐ ξυνειργασμένων ἔστιν ἥ, ἀλλ' ὡς ἕκαστοί ποτε πρασέφερον, πολλαί τε στῆλαι ἀπὸ σημάτων καὶ λίθοι εἰργασμένοι ἐγκατελέγησαν. μείζων γὰρ ὁ περίβολος πανταχῇ ἐξήχθη τῆς πόλεως, καὶ διὰ τοῦτο πάντα ὁμοίως κινοῦντες ἠπείγοντο. ἔπεισε δὲ καὶ τοῦ Πειραιῶς τὰ λοιπὰ ὁ Θεμιστοκλῆς οἰκοδομεῖν (ὑπῆρκτο δ' αὐτοῦ πρότερον ἐπὶ τῆς ἐκείνου ἀρχῆς, ἧς κατ' ἐνιαυτὸν Ἀθηναίοις ἦρξεν), νομίζων τό τε χωρίον καλὸν εἶναι, λιμένας ἔχον τρεῖς αὐτοφυεῖς, καὶ αὐτοὺς ναυτικοὺς γεγενημένους μέγα προφέρειν ἐς τὸ κτήσασθαι δύναμιν· τῆς γὰρ δὴ θαλάσ- 93. Qualis fuerit et ista et Piræei munitio, et quomodo facta.

σης πρῶτος ἐτόλμησεν εἰπεῖν ὡς ἀνθεκτέα ἐστί, καὶ τὴν ἀρχὴν εὐθὺς ξυγκατεσκεύαζεν. καὶ ᾠκοδόμησαν τῇ ἐκείνου γνώμῃ τὸ πάχος τοῦ τείχους ὅπερ νῦν ἔτι δῆλόν ἐστι περὶ τὸν Πειραιᾶ· δύο γὰρ ἅμαξαι ἐναντίαι ἀλλήλαις τοὺς λίθους ἐπῆγον. ἐντὸς δὲ οὔτε χάλιξ οὔτε πηλὸς ἦν, ἀλλὰ ξυνῳκοδομημένοι μεγάλοι λίθοι καὶ ἐν τομῇ ἐγχάριοι, σιδήρῳ πρὸς ἀλλήλους τὰ ἔξωθεν καὶ μολύβδῳ δεδεμένοι. τὸ δὲ ὕψος ἥμισυ μάλιστα ἐτελέσθη οὗ διενοεῖτο. ἐβούλετο γὰρ τῷ μεγέθει καὶ τῷ πάχει ἀφιστάναι τὰς τῶν πολεμίων ἐπιβουλάς, ἀνθρώπων τε ἐνόμιζεν ὀλίγων καὶ τῶν ἀχρειοτάτων ἀρκέσειν τὴν φυλακήν, τοὺς δ' ἄλλους ἐς τὰς ναῦς ἐσβήσεσθαι. ταῖς γὰρ ναυσὶ μάλιστα προσέκειτο, ἰδών, ὡς ἐμοὶ δοκεῖ, τῆς βασιλέως στρατιᾶς τὴν κατὰ θάλασσαν ἔφοδον εὐπορωτέραν τῆς κατὰ γῆν οὖσαν· τόν τε Πειραιᾶ ὠφελιμώτερον ἐνόμιζε τῆς ἄνω πόλεως, καὶ πολλάκις τοῖς Ἀθηναίοις παρῄνει, ἢν ἄρα ποτὲ κατὰ γῆν βιασθῶσι, καταβάντας ἐς αὐτὸν ταῖς ναυσὶ πρὸς ἅπαντας ἀνθίστασθαι. Ἀθηναῖοι μὲν οὖν οὕτως ἐτειχίσθησαν καὶ τἆλλα κατεσκευάζοντο εὐθὺς μετὰ τὴν Μήδων ἀναχώρησιν.

13C. 470.

94. Παυσανίας δὲ ὁ Κλεομβρότου ἐκ Λακεδαίμονος στρατηγὸς τῶν Ἑλλήνων ἐξεπέμφθη μετὰ εἴκοσι νεῶν ἀπὸ Πελοποννήσου· ξυνέπλεον δὲ καὶ Ἀθηναῖοι τριάκοντα ναυσὶ καὶ τῶν ἄλλων ξυμμάχων πλῆθος. καὶ ἐστράτευσαν ἐς Κύπρον, καὶ αὐτῆς τὰ πολλὰ κατεστρέψαντο, καὶ ὕστερον ἐς Βυζάντιον Μήδων ἐχόντων, καὶ ἐξεπολιόρκησαν ἐν τῇδε τῇ ἡγεμονίᾳ. ἤδη δὲ βιαίου ὄντος αὐτοῦ οἵ τε ἄλλοι Ἕλληνες ἤχθοντο, καὶ οὐχ ἥκιστα οἱ Ἴωνες καὶ ὅσοι ἀπὸ βασιλέως νεωστὶ ἠλευθέρωντο· φοιτῶντές τε πρὸς τοὺς Ἀθηναίους ἠξίουν αὐτοὺς ἡγεμόνας σφῶν γενέσθαι κατὰ τὸ ξυγγενές, καὶ Παυσανίᾳ μὴ ἐπιτρέπειν ἥν που βιάζηται. οἱ δὲ Ἀθηναῖοι ἐδέξαντό τε τοὺς λόγους, καὶ προσεῖχον τὴν γνώμην ὡς οὐ περιοψόμενοι τἆλλά τε καταστησόμενοι ᾗ φαίνοιτο ἄριστα αὐτοῖς. ἐν τούτῳ δὲ οἱ Λακεδαιμόνιοι μετέπεμποντο Παυσανίαν, ἀνακρινοῦντες ὧν πέρι ἐπυνθάνοντο· καὶ γὰρ ἀδικία πολλὴ κατηγορεῖτο αὐτοῦ ὑπὸ τῶν Ἑλλήνων τῶν ἀφικνουμένων, καὶ τυραννίδος μᾶλλον ἐφαίνετο μίμησις ἡ στρα-

Porro, duce Pausania, communi expeditione in Cyprum, et postmodo Byzantium facta, capto-

95. que hoc oppido, socii, imprimis Iones, Pausaniæ violentia læsi, Atheniensibus imperium deferunt; reus factus Pausanias domum arcessitur, sed absolvitur judicio.

τηγία. ξυνέβη τε αὐτῷ καλεῖσθαί τε ἅμα, καὶ τοὺς ξυμμάχους τῷ ἐκείνου ἔχθει παρ' Ἀθηναίους μετατάξασθαι, πλὴν τῶν ἀπὸ Πελοποννήσου στρατιωτῶν. ἐλθὼν δὲ ἐς Λακεδαίμονα τῶν μὲν ἰδίᾳ πρός τινα ἀδικημάτων εὐθύνθη, τὰ δὲ μέγιστα ἀπολύεται μὴ ἀδικεῖν· κατηγορεῖτο δὲ αὐτοῦ οὐχ ἥκιστα μηδισμός, καὶ ἐδόκει σαφέστατον εἶναι. καὶ ἐκεῖνον μὲν οὐκέτι ἐκπέμπουσιν ἄρχοντα, Δόρκιν δὲ καὶ ἄλλους τινὰς μετ' αὐτοῦ, στρατιὰν ἔχοντας οὐ πολλήν· οἷς οὐκέτι ἐφίεσαν οἱ ξύμμαχοι τὴν ἡγεμονίαν. οἱ δὲ αἰσθόμενοι ἀπῆλθον· καὶ ἄλλους οὐκέτι ὕστερον ἐξέπεμψαν οἱ Λακεδαιμόνιοι, φοβούμενοι μὴ σφίσιν οἱ ἐξιόντες χείρους γίγνωνται, ὅπερ καὶ ἐν τῷ Παυσανίᾳ ἐνεῖδον, ἀπαλλαξείοντες δὲ καὶ τοῦ Μηδικοῦ πολέμου, καὶ τοὺς Ἀθηναίους νομίζοντες ἱκανοὺς ἐξηγεῖσθαι καὶ σφίσιν ἐν τῷ τότε παρόντι ἐπιτηδείους. παραλαβόντες δὲ οἱ Ἀθηναῖοι τὴν ἡγεμονίαν τούτῳ τῷ τρόπῳ ἑκόντων τῶν ξυμμάχων διὰ τὸ Παυσανίου μῖσος, ἔταξαν ἅς τε ἔδει παρέχειν τῶν πόλεων χρήματα πρὸς τὸν βάρβαρον καὶ ἃς ναῦς· πρόσχημα γὰρ ἦν ἀμύνασθαι ὧν ἔπαθον, δηοῦντας τὴν βασιλέως χώραν. καὶ ἑλληνοταμίαι τότε πρῶτον Ἀθηναίοις κατέστη ἀρχή, οἳ ἐδέχοντο τὸν φόρον· οὕτω γὰρ ὠνόμασθη τῶν χρημάτων ἡ φορά. ἦν δ' ὁ πρῶτος φόρος ταχθεὶς τετρακόσια τάλαντα καὶ ἑξήκοντα. ταμιεῖόν τε Δῆλος ἦν αὐτοῖς, καὶ αἱ ξύνοδοι ἐς τὸ ἱερὸν ἐγίγνοντο. ἡγούμενοι δὲ αὐτονόμων τὸ πρῶτον τῶν ξυμμάχων καὶ ἀπὸ κοινῶν ξυνόδων βουλευόντων, τοσάδε ἐπῆλθον πολέμῳ τε καὶ διαχειρίσει πραγμάτων μεταξὺ τοῦδε τοῦ πολέμου καὶ τοῦ Μηδικοῦ, ἃ ἐγένετο πρός τε τὸν βάρβαρον αὐτοῖς καὶ πρὸς τοὺς σφετέρους ξυμμάχους νεωτερίζοντας καὶ Πελοποννησίων τοὺς ἀεὶ προστυγχάνοντας ἐν ἑκάστῳ. ἔγραψα δὲ αὐτὰ καὶ τὴν ἐκβολὴν τοῦ λόγου ἐποιησάμην διὰ τόδε, ὅτι τοῖς πρὸ ἐμοῦ ἅπασιν ἐκλιπὲς τοῦτο ἦν τὸ χωρίον, καὶ ἢ τὰ πρὸ τῶν Μηδικῶν Ἑλληνικὰ ξυνετίθεσαν ἢ αὐτὰ τὰ Μηδικά· τούτων δὲ ὅσπερ καὶ ἥψατο ἐν τῇ Ἀττικῇ ξυγγραφῇ Ἑλλάνικος, βραχέως τε καὶ τοῖς χρόνοις οὐκ ἀκριβῶς ἐπεμνήσθη. ἅμα δὲ καὶ τῆς ἀρχῆς ἀπόδειξιν ἔχει τῆς τῶν Ἀθηναίων, ἐν οἵῳ τρόπῳ κατέστη.

96. Athenienses autem tributorum et navium, quas singuli socii præbeant, rationem constituunt, item quæstores, et ærarium in Delo collocant.

97—99. Thucydides causas exponit, quare socii ab Atheniensibus oppressi sint, et potuerint opprimi. Primum Elam captum, deinde Scyrus et Carystus, et Naxus, quæ a societate defecerat.

98. Πρῶτον μὲν Ἡιόνα τὴν ἐπὶ Στρυμόνι Μήδων ἐχόντων πολιορκίᾳ εἷλον καὶ ἠνδραπόδισαν, Κίμωνος τοῦ Μιλτιάδου στρατηγοῦντος. ἔπειτα Σκῦρον τὴν ἐν τῷ Αἰγαίῳ νῆσον, ἣν ᾤκουν Δόλοπες, ἠνδραπόδισαν, καὶ ᾤκισαν αὐτοί. πρὸς δὲ Καρυστίους αὐτοῖς ἄνευ τῶν ἄλλων Εὐβοέων πόλεμος ἐγένετο, καὶ χρόνῳ ξυνέβησαν καθ' ὁμολογίαν. Ναξίοις δὲ ἀποστᾶσι μετὰ ταῦτα ἐπολέμησαν, καὶ πολιορκίᾳ παρεστήσαντο, πρώτη τε αὕτη πόλις ξυμμαχὶς παρὰ τὸ καθεστηκὸς ἐδουλώθη, ἔπειτα δὲ καὶ
99. τῶν ἄλλων ὡς ἑκάστη ξυνέβη. αἰτίαι δὲ ἄλλαι τε ἦσαν τῶν ἀποστάσεων, καὶ μέγισται αἱ τῶν φόρων καὶ νεῶν ἔκδειαι, καὶ λειποστράτιον εἴ τῳ ἐγένετο· οἱ γὰρ Ἀθηναῖοι ἀκριβῶς ἔπρασσον καὶ λυπηροὶ ἦσαν, οὐκ εἰωθόσιν οὐδὲ βουλομένοις ταλαιπωρεῖν προσάγοντες τὰς ἀνάγκας. ἦσαν δέ πως καὶ ἄλλως οἱ Ἀθηναῖοι οὐκέτι ὁμοίως ἐν ἡδονῇ ἄρχοντες, καὶ οὔτε ξυνεστράτευον ἀπὸ τοῦ ἴσου, ῥᾴδιόν τε προσάγεσθαι ἦν αὐτοῖς τοὺς ἀφισταμένους. ὧν αὐτοὶ αἴτιοι ἐγένοντο οἱ ξύμμαχοι· διὰ γὰρ τὴν ἀπόκνησιν ταύτην τῶν στρατειῶν οἱ πλείους αὐτῶν, ἵνα μὴ ἀπ' οἴκου ὦσι, χρήματα ἐτάξαντο ἀντὶ τῶν νεῶν τὸ ἐκνούμενον ἀνάλωμα φέρειν, καὶ τοῖς μὲν Ἀθηναίοις ηὔξετο τὸ ναυτικὸν ἀπὸ τῆς δαπάνης ἣν ἐκεῖνοι ξυμφέροιεν, αὐτοὶ δέ, ὁπότε ἀποσταῖεν, ἀπαράσκευοι καὶ ἄπειροι ἐς τὸν πόλεμον καθίσταντο.

100. Duplex pugna apud Eurymedontem (470 a Chr.); bellum cum Thasiis,

Ἐγένετο δὲ μετὰ ταῦτα καὶ ἡ ἐπ' Εὐρυμέδοντι ποταμῷ ἐν Παμφυλίᾳ πεζομαχία καὶ ναυμαχία Ἀθηναίων καὶ τῶν ξυμμάχων πρὸς Μήδους, καὶ ἐνίκων τῇ αὐτῇ ἡμέρᾳ ἀμφότερα Ἀθηναῖοι Κίμωνος τοῦ Μιλτιάδου στρατηγοῦντος, καὶ εἷλον τριήρεις Φοινίκων καὶ διέφθειραν τὰς πάσας ἐς τὰς διακοσίας. χρόνῳ τε ὕστερον ξυνέβη Θασίους αὐτῶν ἀποστῆναι, διενεχθέντας περὶ τῶν ἐν τῇ ἀντιπέρας Θρᾴκῃ ἐμπορίων καὶ τοῦ μετάλλου, ἃ ἐνέμοντο. καὶ ναυσὶ μὲν ἐπὶ Θάσον πλεύσαντες οἱ Ἀθηναῖοι ναυμαχίᾳ ἐκράτησαν καὶ ἐς τὴν γῆν ἀπέβησαν· ἐπὶ δὲ Στρυμόνα πέμψαντες μυρίους οἰκήτορας αὐτῶν καὶ τῶν ξυμμάχων ὑπὸ τοὺς αὐτοὺς χρόνους, ὡς οἰκιοῦντες τὰς τότε καλουμένας Ἐννέα ὁδοὺς νῦν δὲ Ἀμφίπολιν, τῶν μὲν Ἐννέα ὁδῶν αὐτοὶ ἐκράτησαν ἃς εἶχον Ἠδωνοί, προελθόντες δὲ τῆς Θρᾴκης

ἐς μεσόγειαν διεφθάρησαν ἐν Δραβήσκῳ τῇ Ἡδωνικῇ ὑπὸ τῶν Θρᾳκῶν ξυμπάντων, οἷς πολέμιον ἦν τὸ χωρίον αἱ Ἐννέα ὁδοὶ κτιζόμενον. Θάσιοι δὲ νικηθέντες μάχαις καὶ πολιορκούμενοι Λακεδαιμονίους ἐπεκαλοῦντο, καὶ ἐπαμῦναι ἐκέλευον ἐσβαλόντας ἐς τὴν Ἀττικήν. οἱ δὲ ὑπέσχοντο μὲν κρύφα τῶν Ἀθηναίων καὶ ἔμελλον, διεκωλύθησαν δὲ ὑπὸ τοῦ γενομένου σεισμοῦ, ἐν ᾧ καὶ οἱ Εἵλωτες αὐτοῖς καὶ τῶν περιοίκων Θουριᾶταί τε καὶ Αἰθεεῖς ἐς Ἰθώμην ἀπέστησαν. πλεῖστοι δὲ τῶν Εἱλώτων ἐγένοντο οἱ τῶν παλαιῶν Μεσσηνίων τότε δουλωθέντων ἀπόγονοι· ἦ καὶ Μεσσήνιοι ἐκλήθησαν οἱ πάντες. πρὸς μὲν οὖν τοὺς ἐν Ἰθώμῃ πόλεμος καθειστήκει Λακεδαιμονίοις· Θάσιοι δὲ τρίτῳ ἔτει πολιορκούμενοι ὡμολόγησαν Ἀθηναίοις, τεῖχός τε καθελόντες καὶ ναῦς παραδόντες, χρήματά τε ὅσα ἔδει ἀποδοῦναι αὐτίκα ταξάμενοι καὶ τὸ λοιπὸν φέρειν, τήν τε ἤπειρον καὶ τὸ μέταλλον ἀφέντες. Λακεδαιμόνιοι δέ, ὡς αὐτοῖς πρὸς τοὺς ἐν Ἰθώμῃ ἐμηκύνετο ὁ πόλεμος, ἄλλους τε ἐπεκαλέσαντο ξυμμάχους καὶ Ἀθηναίους· οἱ δ' ἦλθον Κίμωνος στρατηγοῦντος πλήθει οὐκ ὀλίγῳ. μάλιστα δ' αὐτοὺς ἐπεκαλέσαντο ὅτι τειχομαχεῖν ἐδόκουν δυνατοὶ εἶναι, τοῖς δὲ πολιορκίας μακρᾶς καθεστηκυίας τούτου ἐνδεᾶ ἐφαίνετο· βίᾳ γὰρ ἂν εἷλον τὸ χωρίον. καὶ διαφορὰ ἐκ ταύτης τῆς στρατείας πρῶτον Λακεδαιμονίοις καὶ Ἀθηναίοις φανερὰ ἐγένετο. οἱ γὰρ Λακεδαιμόνιοι, ἐπειδὴ τὸ χωρίον βίᾳ οὐχ ἡλίσκετο, δείσαντες τῶν Ἀθηναίων τὸ τολμηρὸν καὶ τὴν νεωτεροποιίαν, καὶ ἀλλοφύλους ἅμα ἡγησάμενοι, μή τι, ἢν παραμείνωσιν, ὑπὸ τῶν ἐν Ἰθώμῃ πεισθέντες νεωτερίσωσι, μόνους τῶν ξυμμάχων ἀπέπεμψαν, τὴν μὲν ὑποψίαν οὐ δηλοῦντες, εἰπόντες δὲ ὅτι οὐδὲν προσδέονται αὐτῶν ἔτι. οἱ δ' Ἀθηναῖοι ἔγνωσαν οὐκ ἐπὶ τῷ βελτίονι λόγῳ ἀποπεμπόμενοι, ἀλλά τινος ὑπόπτου γενομένου· καὶ δεινὸν ποιησάμενοι καὶ οὐκ ἀξιώσαντες ὑπὸ Λακεδαιμονίων τοῦτο παθεῖν, εὐθὺς ἐπειδὴ ἀνεχώρησαν, ἀφέντες τὴν γενομένην ἐπὶ τῷ Μήδῳ ξυμμαχίαν πρὸς αὐτούς, Ἀργείοις τοῖς ἐκείνων πολεμίοις ξύμμαχοι ἐγένοντο· καὶ πρὸς Θεσσαλοὺς ἅμα ἀμφοτέροις οἱ αὐτοὶ ὅρκοι καὶ ξυμμαχία κατέστη. οἱ δ' ἐν Ἰθώμῃ δεκάτῳ ἔτει, ὡς οὐκέτι ἐδύ-

101. quibus cum auxilium clam promisissent Lacedæmonii, et terræ motu et seditione Helotum impediuntur.

102. Quo quidem in bello, cum Ithonen expugnare non possent, Athenienses in auxilium vocati, duce Cimone; succurrunt. At illi, suspicione ducti, Athenienses, oppido nondum capto, dimittunt; quod hi moleste ferentes, et cum Argivis statim societatem iniere, et,

103.

cum Ithome ita se dedidisset, ut Messeniis liceret discedere, Naupactum his habitandam tradiderunt. Megarenses quoque ad Atheniensis transierunt.

νοντο ἀντέχειν, ξυνέβησαν πρὸς τοὺς Λακεδαιμονίους ἐφ' ᾧ τε ἐξίασιν ἐκ Πελοποννήσου ὑπόσπονδοι καὶ μηδέποτε ἐπιβήσονται αὐτῆς· ἢν δέ τις ἁλίσκηται, τοῦ λαβόντος εἶναι δοῦλον. ἦν δέ τι καὶ χρηστήριον τοῖς Λακεδαιμονίοις Πυθικὸν πρὸ τοῦ, τὸν ἱκέτην τοῦ Διὸς τοῦ Ἰθωμήτα ἀφιέναι. ἐξῆλθον δὲ αὐτοὶ καὶ παῖδες καὶ γυναῖκες· καὶ αὐτοὺς Ἀθηναῖοι δεξάμενοι κατ' ἔχθος ἤδη τὸ Λακεδαιμονίων ἐς Ναύπακτον κατῴκισαν, ἣν ἔτυχον ἠρηκότες νεωστὶ Λοκρῶν τῶν Ὀζολῶν ἐχόντων. προσεχώρησαν δὲ καὶ Μεγαρῆς Ἀθηναίοις ἐς ξυμμαχίαν, Λακεδαιμονίων ἀποστάντες, ὅτι αὐτοὺς Κορίνθιοι περὶ γῆς ὅρων πολέμῳ κατεῖχον· καὶ ἔσχον Ἀθηναῖοι Μέγαρα καὶ Πηγάς, καὶ τὰ μακρὰ τείχη ᾠκοδόμησαν Μεγαρεῦσι τὰ ἀπὸ τῆς πόλεως ἐς Νίσαιαν, καὶ ἐφρούρουν αὐτοί. καὶ Κορινθίοις μὲν οὐχ ἥκιστα ἀπὸ τοῦδε τὸ σφοδρὸν μῖσος ἤρξατο πρῶτον ἐς Ἀθηναίους γενέσθαι.

104. Circa illud tempus Atheniensium classis, quæ adversus Cyprum missa erat, ab Inaro, Libyæ rege, in auxilium Ægyptiorum accita, Nilum occupat et duas Memphidis partes capit.

Ἰνάρως δὲ ὁ Ψαμμητίχου, Λίβυς, βασιλεὺς Λιβύων τῶν πρὸς Αἰγύπτῳ, ὁρμώμενος ἐκ Μαρείας τῆς ὑπὲρ Φάρου πόλεως ἀπέστησεν Αἰγύπτου τὰ πλέω ἀπὸ βασιλέως Ἀρτοξέρξου, καὶ αὐτὸς ἄρχων γενόμενος Ἀθηναίους ἐπηγάγετο. οἱ δέ (ἔτυχον γὰρ ἐς Κύπρον στρατευόμενοι ναυσὶ διακοσίαις αὐτῶν τε καὶ τῶν ξυμμάχων) ἦλθον ἀπολιπόντες τὴν Κύπρον, καὶ ἀναπλεύσαντες ἀπὸ θαλάσσης ἐς τὸν Νεῖλον, τοῦ τε ποταμοῦ κρατοῦντες καὶ τῆς Μέμφιδος τῶν δύο μερῶν, πρὸς τὸ τρίτον μέρος, ὃ καλεῖται Λευκὸν τεῖχος, ἐπολέμουν· ἐνῆσαν δὲ αὐτόθι Περσῶν καὶ Μήδων οἱ καταφυγόντες καὶ Αἰγυπτίων οἱ μὴ ξυναποστάντες.

105. Apud Halias victi ab Corinthiis et Epidauriis Athenienses, apud Cecryphaleam vincunt Peloponnesios. Bellum cum Æginetis, in quo, acri pugna na-

Ἀθηναίοις δὲ ναυσὶν ἀποβᾶσιν ἐς Ἁλιὰς πρὸς Κορινθίους καὶ Ἐπιδαυρίους μάχη ἐγένετο, καὶ ἐνίκων Κορίνθιοι. καὶ ὕστερον Ἀθηναῖοι ἐναυμάχησαν ἐπὶ Κεκρυφαλείᾳ Πελοποννησίων ναυσί, καὶ ἐνίκων Ἀθηναῖοι. πολέμου δὲ καταστάντος πρὸς Αἰγινήτας Ἀθηναίοις μετὰ ταῦτα ναυμαχία γίγνεται ἐπ' Αἰγίνῃ μεγάλη Ἀθηναίων καὶ Αἰγινητῶν, καὶ οἱ ξύμμαχοι ἑκατέροις παρῆσαν· καὶ ἐνίκων Ἀθηναῖοι, καὶ ναῦς ἑβδομήκοντα λαβόντες αὐτῶν ἐς τὴν γῆν ἀπέβησαν καὶ ἐπολιόρκουν, Λεωκράτους τοῦ Στροίβου στρατηγοῦντος. ἔπειτα Πελοποννήσιοι

ἀμύνειν βουλόμενοι Αἰγινήταις ἐς μὲν τὴν Αἴγιναν τριακοσίους ὁπλίτας πρότερον Κορινθίων καὶ Ἐπιδαυρίων ἐπικούρους διεβίβασαν, τὰ δὲ ἄκρα τῆς Γερανείας κατέλαβον καὶ ἐς τὴν Μεγαρίδα κατέβησαν Κορίνθιοι μετὰ τῶν ξυμμάχων, νομίζοντες ἀδυνάτους ἔσεσθαι Ἀθηναίους βοηθεῖν τοῖς Μεγαρεῦσιν ἔν τε Αἰγίνῃ ἀπούσης στρατιᾶς πολλῆς καὶ ἐν Αἰγύπτῳ· ἦν δὲ καὶ βοηθῶσιν, ἀπ' Αἰγίνης ἀναστήσεσθαι αὐτούς. οἱ δὲ Ἀθηναῖοι τὸ μὲν πρὸς Αἰγίνῃ στράτευμα οὐκ ἐκίνησαν, τῶν δ' ἐκ τῆς πόλεως ὑπολοίπων οἵ τε πρεσβύτατοι καὶ οἱ νεώτατοι ἀφικνοῦνται ἐς τὰ Μέγαρα Μυρωνίδου στρατηγοῦντος. καὶ μάχης γενομένης ἰσορρόπου πρὸς Κορινθίους διεκρίθησαν ἀπ' ἀλλήλων, καὶ ἐνόμισαν αὐτοὶ ἑκάτεροι οὐκ ἔλασσον ἔχειν ἐν τῷ ἔργῳ. καὶ οἱ μὲν Ἀθηναῖοι (ἐκράτησαν γὰρ ὅμως μᾶλλον) ἀπελθόντων τῶν Κορινθίων τροπαῖον ἔστησαν· οἱ δὲ Κορίνθιοι κακιζόμενοι ὑπὸ τῶν ἐν τῇ πόλει πρεσβυτέρων, καὶ παρασκευασάμενοι ἡμέρας ὕστερον δώδεκα μάλιστα, ἐλθόντες ἀνθίστασαν τροπαῖον καὶ αὐτοὶ ὡς νικήσαντες. καὶ οἱ Ἀθηναῖοι ἐκβοηθήσαντες ἐκ τῶν Μεγάρων τούς τε τὸ τροπαῖον ἱστάντας διαφθείρουσι, καὶ τοῖς ἄλλοις ξυμβαλόντες ἐκράτησαν. οἱ δὲ νικώμενοι ὑπεχώρουν· καί τι αὐτῶν μέρος οὐκ ὀλίγον, προσβιασθὲν καὶ διαμαρτὸν τῆς ὁδοῦ, ἐσέπεσεν ἐς τοῦ χωρίου ἰδιώτου, ᾧ ἔτυχεν ὄρυγμα μέγα περιεῖργον καὶ οὐκ ἦν ἔξοδος. οἱ δὲ Ἀθηναῖοι γνόντες κατὰ πρόσωπόν τε εἶργον τοῖς ὁπλίταις, καὶ περιστήσαντες κύκλῳ τοὺς ψιλοὺς κατέλευσαν πάντας τοὺς ἐσελθόντας καὶ πάθος μέγα τοῦτο Κορινθίοις ἐγένετο. τὸ δὲ πλῆθος ἀπεχώρησεν αὐτοῖς τῆς στρατιᾶς ἐπ' οἴκου.

vali commissa, Athenienses victores in insulam descendunt et urbem obsident. Corinthii, ut eos averterent, et subsidia mittunt Æginetis, et Megaridem invadunt; sed a senioribus, qui Athenis duce Myronida occurrunt, bis repelluntur,

106. et pars eorum intercepta interimitur.

Ἤρξαντο δὲ κατὰ τοὺς χρόνους τούτους καὶ τὰ μακρὰ τείχη ἐς θάλασσαν Ἀθηναῖοι οἰκοδομεῖν, τό τε Φαληρόνδε καὶ τὸ ἐς Πειραιᾶ. καὶ Φωκέων στρατευσάντων ἐς Δωριᾶς τὴν Λακεδαιμονίων μητρόπολιν, Βοιὸν καὶ Κυτίνιον καὶ Ἐριneόν, καὶ ἑλόντων ἓν τῶν πολισμάτων τούτων, οἱ Λακεδαιμόνιοι, Νικομήδους τοῦ Κλεομβρότου ὑπὲρ Πλειστοάνακτος τοῦ Παυσανίου βασιλέως, νέου ὄντος ἔτι, ἡγουμένου, ἐβοήθησαν ταῖς Δωριεῦσιν ἑαυτῶν τε πεντακοσίοις καὶ χιλίοις ὁπλίταις καὶ

107. Cum Spartani circa idem tempus Doriensibus contra Phocenses opem tulissent, redeuntibus vias intercludunt Athenienses una cum Argivis

aliisque sociorum, etiam Thessalis, qui tamen in ipsa pugnæ contentione ad Lacedæmonios transierunt.

τῶν ξυμμάχων μυρίοις, καὶ τοὺς Φωκέας ὁμολογίᾳ ἀναγκάσαντες ἀποδοῦναι τὴν πόλιν ἀπεχώρουν πάλιν. καὶ κατὰ θάλασσαν μὲν αὐτούς, διὰ τοῦ Κρισαίου κόλπου εἰ βούλοιντο περαιοῦσθαι, Ἀθηναῖοι ναυσὶ περιπλεύσαντες ἔμελλον κωλύσειν· διὰ δὲ τῆς Γερανείας οὐκ ἀσφαλὲς ἐφαίνετο αὐτοῖς, Ἀθηναίων ἐχόντων Μέγαρα καὶ Πηγάς, πορεύεσθαι. δύσοδός τε γὰρ ἡ Γεράνεια, καὶ ἐφρουρεῖτο ἀεὶ ὑπὸ Ἀθηναίων· καὶ τότε ἠσθάνοντο αὐτοὺς μέλλοντας καὶ ταύτῃ κωλύσειν. ἔδοξε δ' αὐτοῖς ἐν Βοιωτοῖς περιμείνασι σκέψασθαι ὅτῳ τρόπῳ ἀσφαλέστατα διαπορεύσονται. τὸ δέ τι καὶ ἄνδρες τῶν Ἀθηναίων ἐπῆγον αὐτοὺς κρύφα, ἐλπίσαντες δῆμόν τε καταπαύσειν καὶ τὰ μακρὰ τείχη οἰκοδομούμενα. ἐβοήθησαν δὲ ἐπ' αὐτοὺς οἵ Ἀθηναῖοι πανδημεὶ καὶ Ἀργείων χίλιοι καὶ τῶν ἄλλων ξυμμάχων ὡς ἕκαστοι· ξύμπαντες δὲ ἐγένοντο τετρακισχίλιοι καὶ μύριοι. νομίσαντες δὲ ἀπορεῖν ὅπῃ διέλθωσιν ἐπεστράτευσαν αὐτοῖς, καί τι καὶ τοῦ δήμου καταλύσεως ὑποψίᾳ. ἦλθον δὲ καὶ Θεσσαλῶν ἱππῆς τοῖς Ἀθηναίοις κατὰ τὸ ξυμμαχικόν, οἳ μετέστησαν ἐν τῷ ἔργῳ παρὰ τοὺς Λακεδαιμονίους.

108. Pugna ad Tanagram vincunt Lacedæmonii. Athenienses 62 diebus post denuo in Bœotiam invadunt, duce Myronida, et Bœotis prœlio victis, terra eorum et Phocensium potiuntur. Tum muros longos perficiunt, Æginetisque petentibus pacem concedunt. Eorum expeditio circa Peloponnesum, duce Tolmida.

γενομένης δὲ μάχης ἐν Τανάγρᾳ τῆς Βοιωτίας ἐνίκων Λακεδαιμόνιοι καὶ οἱ ξύμμαχοι, καὶ φόνος ἐγένετο ἀμφοτέρων πολύς. καὶ Λακεδαιμόνιοι μὲν ἐς τὴν Μεγαρίδα ἐλθόντες καὶ δενδροτομήσαντες πάλιν ἀπῆλθον ἐπ' οἴκου διὰ Γερανείας καὶ Ἰσθμοῦ· Ἀθηναῖοι δὲ δευτέρᾳ καὶ ἑξηκοστῇ ἡμέρᾳ μετὰ τὴν μάχην ἐστράτευσαν ἐς Βοιωτοὺς Μυρωνίδου στρατηγοῦντος, καὶ μάχῃ ἐν Οἰνοφύτοις τοὺς Βοιωτοὺς νικήσαντες τῆς τε χώρας ἐκράτησαν τῆς Βοιωτίας καὶ Φωκίδος, καὶ Ταναγραίων τὸ τεῖχος περιεῖλον, καὶ Λοκρῶν τῶν Ὀπουντίων ἑκατὸν ἄνδρας ὁμήρους τοὺς πλουσιωτάτους ἔλαβον, τά τε τείχη τὰ ἑαυτῶν τὰ μακρὰ ἐπετέλεσαν. ὡμολόγησαν δὲ καὶ Αἰγινῆται μετὰ ταῦτα τοῖς Ἀθηναίοις, τείχη τε περιελόντες καὶ ναῦς παραδόντες φόρον τε ταξάμενοι ἐς τὸν ἔπειτα χρόνον. καὶ Πελοπόννησον περιέπλευσαν Ἀθηναῖοι, Τολμίδου τοῦ Τολμαίου στρατηγοῦντος, καὶ τὸ νεώριον τὸ Λακεδαιμονίων ἐνέπρησαν, καὶ Χαλκίδα Κορινθίων πόλιν εἷλον, καὶ Σικυωνίους ἐν ἀποβάσει τῆς γῆς μάχῃ ἐκράτησαν.

Οἱ δὲ ἐν τῇ Αἰγύπτῳ Ἀθηναῖοι καὶ οἱ ξύμμαχοι ἐπέμενον, καὶ αὐτοῖς πολλαὶ ἰδέαι πολέμων κατέστησαν. τὸ μὲν γὰρ πρῶτον ἐκράτουν τῆς Αἰγύπτου Ἀθηναῖοι, καὶ βασιλεὺς πέμπει ἐς Λακεδαίμονα Μεγάβαζον ἄνδρα Πέρσην, χρήματα ἔχοντα, ὅπως ἐς τὴν Ἀττικὴν ἐσβαλεῖν πεισθέντων τῶν Πελοποννησίων ἀπ' Αἰγύπτου ἀπαγάγοι Ἀθηναίους. ὡς δὲ αὐτῷ οὐ προὐχώρει καὶ τὰ χρήματα ἄλλως ἀναλοῦτο, ὁ μὲν Μεγάβαζος καὶ τὰ λοιπὰ τῶν χρημάτων πάλιν ἐς τὴν Ἀσίαν ἐκομίσθη, Μεγάβυζον δὲ τὸν Ζωπύρου πέμπει, ἄνδρα Πέρσην, μετὰ στρατιᾶς πολλῆς· ὃς ἀφικόμενος κατὰ γῆν τούς τε Αἰγυπτίους καὶ τοὺς ξυμμάχους μάχῃ ἐκράτησε, καὶ ἐκ τῆς Μέμφιδος ἐξήλασε τοὺς Ἕλληνας, καὶ τέλος ἐς Προσωπίτιδα τὴν νῆσον κατέκλεισε, καὶ ἐπολιόρκει ἐν αὐτῇ ἐνιαυτὸν καὶ μῆνας ἕξ, μέχρι οὗ ξηράνας τὴν διώρυχα καὶ παρατρέψας ἄλλῃ τὸ ὕδωρ τάς τε ναῦς ἐπὶ τοῦ ξηροῦ ἐποίησε καὶ τῆς νήσου τὰ πολλὰ ἤπειρον, καὶ διαβὰς εἷλε τὴν νῆσον πεζῇ. οὕτω μὲν τὰ τῶν Ἑλλήνων πράγματα ἐφθάρη, ἓξ ἔτη πολεμήσαντα· καὶ ὀλίγοι ἀπὸ πολλῶν πορευόμενοι διὰ τῆς Λιβύης ἐς Κυρήνην ἐσώθησαν, οἱ δὲ πλεῖστοι ἀπώλοντο. Αἴγυπτος δὲ πάλιν ὑπὸ βασιλέα ἐγένετο, πλὴν Ἀμυρταίου τοῦ ἐν τοῖς ἕλεσι βασιλέως· τοῦτον δὲ διὰ μέγεθός τε τοῦ ἕλους οὐκ ἐδύναντο ἑλεῖν, καὶ ἅμα μαχιμώτατοί εἰσι τῶν Αἰγυπτίων οἱ ἕλειοι. Ἰνάρως δὲ ὁ Λιβύων βασιλεύς, ὃς τὰ πάντα ἔπραξε περὶ τῆς Αἰγύπτου, προδοσίᾳ ληφθεὶς ἀνεσταυρώθη. ἐκ δὲ τῶν Ἀθηνῶν καὶ τῆς ἄλλης ξυμμαχίδος πεντήκοντα τριήρεις διαδοχοὶ πλέουσαι ἐς Αἴγυπτον ἔσχον κατὰ τὸ Μενδήσιον κέρας, οὐκ εἰδότες τῶν γεγενημένων οὐδέν· καὶ αὐτοῖς ἔκ τε γῆς ἐπιπεσόντες πεζοὶ καὶ ἐκ θαλάσσης Φοινίκων ναυτικὸν διέφθειραν τὰς πολλὰς τῶν νεῶν, αἱ δ' ὀλάσσους διέφυγον πάλιν. τὰ μὲν κατὰ τὴν μεγάλην στρατείαν Ἀθηναίων καὶ τῶν ξυμμάχων ἐς Αἴγυπτον οὕτως ἐτελεύτησεν.

109. Megabasus a rege missus Spartam cum magna pecunia, cum frustra Lacedæmonios tentasset, rediit. Ægyptus autem Megabyzo, qui validum exercitum adducebat, Atheniensibus ita erepta est,

110. ut pauci admodum Cyrenen evaderent. Inarus proditione captus et cruciatus. Amyrtæus in paludibus remanet. Alia Atheniensium classis, illi submissa, quod ejus fortunam ignorabat, maximam partem a Phœnicibus deletur.

Ἐκ δὲ Θεσσαλίας Ὀρέστης ὁ Ἐχεκρατίδου υἱὸς τοῦ Θεσσαλῶν βασιλέως φεύγων ἔπεισεν Ἀθηναίους ἑαυτὸν κατάγειν· καὶ παραλαβόντες Βοιωτοὺς καὶ Φωκέας, ὄντας ξυμμάχους, Ἀθηναῖοι ἐστράτευσαν τῆς Θεσσαλίας ἐπὶ Φάρσαλον. καὶ τῆς

111. Athenienses, ut Orestem Pharsalum reducant, cum Bœotis et

Phocensibus Pharsalum contendunt, sed re infecta revertuntur. Frustra item, Pericle duce, Œniadas obsident, postquam, Sicyoniis devictis, Achaiam sibi conciliaverant.

μὲν γῆς ἐκράτουν ὅσα μὴ προϊόντες πολὺ ἐκ τῶν ὅπλων (οἱ γὰρ ἱππῆς τῶν Θεσσαλῶν εἶργον), τὴν δὲ πόλιν οὐχ εἷλον, οὐδ' ἄλλο προὐχώρει αὐτοῖς οὐδὲν ὧν ἕνεκα ἐστράτευσαν, ἀλλ' ἀπεχώρησαν πάλιν Ὀρέστην ἔχοντες ἄπρακτοι. μετὰ δὲ ταῦτα οὐ πολλῷ ὕστερον χίλιοι Ἀθηναίων ἐπὶ τὰς ναῦς τὰς ἐν Πηγαῖς ἐπιβάντες (εἶχον δ' αὐτοὶ τὰς Πηγάς) παρέπλευσαν ἐς Σικυῶνα, Περικλέους τοῦ Ξανθίππου στρατηγοῦντος, καὶ ἀποβάντες Σικυωνίων τοὺς προσμίξαντας μάχῃ ἐκράτησαν. καὶ εὐθὺς παραλαβόντες Ἀχαιούς, καὶ διαπλεύσαντες πέραν, τῆς Ἀκαρνανίας ἐς Οἰνιάδας ἐστράτευσαν καὶ ἐπολιόρκουν, οὐ μέντοι εἶλόν γε, ἀλλ' ἀπεχώρησαν ἐπ' οἴκου. ὕστερον δέ, διαλιπόντων ἐτῶν τριῶν, σπονδαὶ γίγνονται Πελοποννησίοις καὶ Ἀθηναίοις πενταετεῖς. καὶ Ἑλληνικοῦ μὲν πολέμου ἔσχον οἱ Ἀθηναῖοι, ἐς δὲ Κύπρον ἐστρατεύοντο ναυσὶ διακοσίαις αὐτῶν τε καὶ τῶν ξυμμάχων Κίμωνος στρατηγοῦντος. καὶ ἑξήκοντα μὲν νῆες ἐς Αἴγυπτον ἀπ' αὐτῶν ἔπλευσαν Ἀμυρταίου μεταπέμποντος, τοῦ ἐν τοῖς ἕλεσι βασιλέως, αἱ δὲ ἄλλαι Κίτιον ἐπολιόρκουν. Κίμωνος δὲ ἀποθανόντος καὶ λιμοῦ γενομένου ἀπεχώρησαν ἀπὸ Κιτίου, καὶ πλεύσαντες ὑπὲρ Σαλαμῖνος τῆς ἐν Κύπρῳ Φοίνιξι καὶ Κίλιξιν ἐναυμάχησαν καὶ ἐπεζομάχησαν ἅμα, καὶ νικήσαντες ἀμφότερα ἀπεχώρησαν ἐπ' οἴκου, καὶ αἱ ἐξ Αἰγύπτου νῆες πάλιν αἱ ἐλθοῦσαι μετ' αὐτῶν. Λακεδαιμόνιοι δὲ μετὰ ταῦτα τὸν ἱερὸν καλούμενον πόλεμον ἐστράτευσαν, καὶ κρατήσαντες τοῦ ἐν Δελφοῖς ἱεροῦ παρέδοσαν Δελφοῖς· καὶ αὖθις ὕστερον Ἀθηναῖοι, ἀποχωρησάντων αὐτῶν, στρατεύσαντες καὶ κρατήσαντες παρέδοσαν Φωκεῦσιν. καὶ χρόνου ἐγγενομένου μετὰ ταῦτα Ἀθηναῖοι, Βοιωτῶν τῶν φευγόντων ἐχόντων Ὀρχομενὸν καὶ Χαιρώνειαν καὶ ἄλλ' ἄττα χωρία τῆς Βοιωτίας, ἐστράτευσαν ἑαυτῶν μὲν χιλίοις ὁπλίταις, τῶν δὲ ξυμμάχων ὡς ἑκάστοις, ἐπὶ τὰ χωρία ταῦτα πολέμια ὄντα, Τολμίδου τοῦ Τολμαίου στρατηγοῦντος. καὶ Χαιρώνειαν ἑλόντες [καὶ ἀνδραποδίσαντες] ἀπεχώρουν, φυλακὴν καταστήσαντες. πορευομένοις δὲ αὐτοῖς ἐν Κορωνείᾳ ἐπιτίθενται οἵ τε ἐκ τῆς Ὀρχομενοῦ φυγάδες Βοιωτῶν καὶ Λοκροὶ μετ' αὐτῶν καὶ Εὐβοέων

Phocensibus mandant.

112. Triennio post inter Peloponnesios et Athenienses pax in 5 annos constituitur. Cimonis expeditio in Cyprum. Lacedæmonii sacrum bellum gerunt, Delphisque tradunt Apollinis templum; Athenienses vero postea Phocensibus mandant.

113. Expeditio Atheniensium adversus Bœotos exsules Chæroneam tenentes. Athenienses ad Coroneam victi.

φυγάδες καὶ ὅσοι τῆς αὐτῆς γνώμης ἦσαν· καὶ μάχῃ κρατήσαντες τοὺς μὲν διέφθειραν τῶν Ἀθηναίων, τοὺς δὲ ζῶντας ἔλαβον. καὶ τὴν Βοιωτίαν ἐξέλιπον Ἀθηναῖοι πᾶσαν, σπονδὰς ποιησάμενοι ἐφ' ᾧ τοὺς ἄνδρας κομιοῦνται. καὶ οἱ φεύγοντες Βοιωτῶν κατελθόντες καὶ οἱ ἄλλοι πάντες αὐτόνομοι πάλιν ἐγένοντο.

Μετὰ δὲ ταῦτα οὐ πολλῷ ὕστερον Εὔβοια ἀπέστη ἀπὸ Ἀθηναίων, καὶ ἐς αὐτὴν διαβεβηκότος ἤδη Περικλέους στρατιᾷ Ἀθηναίων, ἠγγέλθη αὐτῷ ὅτι Μέγαρα ἀφέστηκε καὶ Πελοποννήσιοι μέλλουσιν ἐσβαλεῖν ἐς τὴν Ἀττικὴν καὶ οἱ φρουροὶ Ἀθηναίων διεφθαρμένοι εἰσὶν ὑπὸ Μεγαρέων, πλὴν ὅσοι ἐς Νίσαιαν ἀπέφυγον· ἐπαγαγόμενοι δὲ Κορινθίους καὶ Σικυωνίους καὶ Ἐπιδαυρίους ἀπέστησαν οἱ Μεγαρῆς. ὁ δὲ Περικλῆς πάλιν κατὰ τάχος ἐκόμιζε τὴν στρατιὰν ἐκ τῆς Εὐβοίας. καὶ μετὰ τοῦτο οἱ Πελοποννήσιοι τῆς Ἀττικῆς ἐς Ἐλευσῖνα καὶ Θρίωζε ἐσβαλόντες ἔδῃωσαν, Πλειστοάνακτος τοῦ Παυσανίου βασιλέως Λακεδαιμονίων ἡγουμένου, καὶ τὸ πλέον οὐκέτι προελθόντες ἀπεχώρησαν ἐπ' οἴκου. καὶ Ἀθηναῖοι πάλιν ἐς Εὔβοιαν διαβάντες Περικλέους στρατηγοῦντος κατεστρέψαντο πᾶσαν, καὶ τὴν μὲν ἄλλην ὁμολογίᾳ κατεστήσαντο, Ἑστιαιᾶς δὲ ἐξοικίσαντες αὐτοὶ τὴν γῆν ἔσχον. ἀναχωρήσαντες δὲ ἀπὸ Εὐβοίας οὐ πολλῷ ὕστερον σπονδὰς ἐποιήσαντο πρὸς Λακεδαιμονίους καὶ τοὺς ξυμμάχους τριακοντούτεις, ἀποδόντες Νίσαιαν καὶ Πηγὰς καὶ Τροιζῆνα καὶ Ἀχαΐαν· ταῦτα γὰρ εἶχον Ἀθηναῖοι Πελοποννησίων.

114. Euboea et Megara ab Atheniensibus desciscunt. Peloponnesii, irruptione in Atticam usque Eleusinem et Thriam facta, redeunt domum.

115. Athenienses cum Lacedæmoniis pacem in 30 annos pangunt.

Ἕκτῳ δὲ ἔτει Σαμίοις καὶ Μιλησίοις πόλεμος ἐγένετο περὶ Πριήνης· καὶ οἱ Μιλήσιοι ἐλασσούμενοι τῷ πολέμῳ, παρ' Ἀθηναίους ἐλθόντες κατεβόων τῶν Σαμίων. ξυνεπελαμβάνοντο δὲ καὶ ἐξ αὐτῆς τῆς Σάμου ἄνδρες ἰδιῶται, νεωτερίσαι βουλόμενοι τὴν πολιτείαν. πλεύσαντες οὖν Ἀθηναῖοι ἐς Σάμον ναυσὶ τεσσαράκοντα δημοκρατίαν κατέστησαν, καὶ ὁμήρους ἔλαβον τῶν Σαμίων πεντήκοντα μὲν παῖδας ἴσους δὲ ἄνδρας, καὶ κατέθεντο ἐς Λῆμνον, καὶ φρουρὰν ἐγκαταλιπόντες ἀνεχώρησαν. τῶν δὲ Σαμίων (ἦσαν γάρ τινες οἳ οὐχ ὑπέμενον, ἀλλ' ἔφυγον ἐς τὴν

Sexto autem anno bellum inter Samios et Milesios oritur. Athenienses Samiis democratiam ordinant, et, centum obsidibus Lemnum delatis, in urbe præsi-

dum rebellarent. Sed mox Samii rebellantes magnum bellum concitant.

ἤνεγκαν) ξυνθέμενοι τῶν ἐν τῇ πόλει τοὺς δυνατωτάτους καὶ Πισσούθνῃ τῷ Ὑστάσπου ξυμμαχίαν, ὃς εἶχε Σάρδεις τότε, ἐπικούρους τε ξυλλέξαντες ἐς ἑπτακοσίους, διέβησαν ὑπὸ νύκτα ἐς τὴν Σάμον, καὶ πρῶτον μὲν τῷ δήμῳ ἐπανέστησαν καὶ ἐκράτησαν τῶν πλείστων, ἔπειτα τοὺς ὁμήρους κλέψαντες ἐκ Λήμνου τοὺς αὑτῶν ἀπέστησαν, καὶ τοὺς φρουροὺς τοὺς Ἀθηναίων καὶ τοὺς ἄρχοντας, οἳ ἦσαν παρὰ σφίσιν, ἐξέδοσαν Πισσούθνῃ, ἐπί τε Μίλητον εὐθὺς παρεσκευάζοντο στρατεύειν. ξυνανέστησαν δὲ αὐτοῖς

116. Βυζάντιοι. Ἀθηναῖοι δὲ ὡς ᾔσθοντο, πλεύσαντες ναυσὶν ἑξήκοντα ἐπὶ Σάμου, ταῖς μὲν ἑκκαίδεκα τῶν νεῶν οὐκ ἐχρήσαντο (ἔτυχον γὰρ αἱ μὲν ἐπὶ Καρίας ἐς προσκοπὴν τῶν Φοινισσῶν νεῶν οἰχόμεναι, αἱ δ' ἐπὶ Χίου καὶ Λέσβου περιαγγέλλουσαι βοηθεῖν), τεσσαράκοντα δὲ ναυσὶ καὶ τέσσαρσι, Περικλέους δεκάτου αὐτοῦ στρατηγοῦντος, ἐναυμάχησαν πρὸς Τραγίᾳ τῇ νήσῳ Σαμίων ναυσὶν ἑβδομήκοντα, ὧν ἦσαν αἱ εἴκοσι στρατιώτιδες· ἔτυχον δὲ αἱ πᾶσαι ἀπὸ Μιλήτου πλέουσαι. καὶ ἐνίκων Ἀθηναῖοι. ὕστερον δὲ αὐτοῖς ἐβοήθησαν ἐκ τῶν Ἀθηνῶν νῆες τεσσαράκοντα καὶ Χίων καὶ Λεσβίων πέντε καὶ εἴκοσι, καὶ ἀποβάντες καὶ κρατοῦντες τῷ πεζῷ ἐπολιόρκουν τρισὶ τείχεσι τὴν πόλιν, καὶ ἐκ θαλάσσης ἅμα. Περικλῆς δὲ λαβὼν ἑξήκοντα ναῦς ἀπὸ τῶν ἐφορμουσῶν ᾤχετο κατὰ τάχος ἐπὶ Καύνου καὶ Καρίας, ἐσαγγελθέντων ὅτι Φοίνισσαι νῆες ἐπ' αὐτοὺς πλέουσιν· ᾤχετο γὰρ καὶ ἐκ τῆς Σάμου πέντε ναυσὶ Στησαγόρας

117. καὶ ἄλλοι ἐπὶ τὰς Φοινίσσας. ἐν τούτῳ δὲ οἱ Σάμιοι ἐξαπιναίως ἔκπλουν ποιησάμενοι, ἀφράκτῳ τῷ στρατοπέδῳ ἐπιπεσόντες τάς τε προφυλακίδας ναῦς διέφθειραν, καὶ ναυμαχοῦντες τὰς ἀνταναγομένας ἐνίκησαν, καὶ τῆς θαλάσσης τῆς καθ' ἑαυτοὺς ἐκράτησαν ἡμέρας περὶ τεσσαρασκαίδεκα, καὶ ἐσεκομίσαντο καὶ ἐξεκομίσαντο ἃ ἐβούλοντο. ἐλθόντος δὲ Περικλέους πάλιν ταῖς ναυσὶ κατεκλήσθησαν. καὶ ἐκ τῶν Ἀθηνῶν ὕστερον προσεβοήθησαν τεσσαράκοντα μὲν αἱ μετὰ Θουκυδίδου καὶ Ἄγνωνος καὶ Φορμίωνος νῆες, εἴκοσι δὲ αἱ μετὰ Τληπολέμου καὶ Ἀντικλέους, ἐκ δὲ Χίου καὶ Λέσβου τριάκοντα. καὶ ναυμαχίαν μέν τινα βραχεῖαν ἐποιήσαντο οἱ Σάμιοι, ἀδύνατοι δὲ ὄντες ἀν-

Pericles enim dum navali prælio victos parvo navium præsidio obsidet, absens ipse in expeditione adversus Phœnissas naves,

illi eruptione facta Athenienses vincunt, et nono demum mense a Pericle, justa obsidione, ad quam plures naves Athenis, Chio et Lesbo succedunt, ad deditionem coguntur.

τισχεῖν ἐξεπολιορκήθησαν ἐνάτῳ μηνὶ καὶ προσεχώρησαν ὁμολογίᾳ, τεῖχός τε καθελόντες καὶ ὁμήρους δόντες καὶ νεῶν παραδόντες, καὶ χρήματα τὰ ἀναλωθέντα κατὰ χρόνους τελέσαντες ἀποδοῦναι. ξυνέβησαν δὲ καὶ Βυζάντιοι, ὥσπερ καὶ πρότερον ὑπήκοοι εἶναι.

Μετὰ ταῦτα δὲ ἤδη γίγνεται οὐ πολλοῖς ἔτεσιν ὕστερον τὰ προειρημένα, τά τε Κερκυραϊκὰ καὶ τὰ Ποτιδαιατικὰ καὶ ὅσα πρόφασις τοῦδε τοῦ πολέμου κατέστη. ταῦτα δὲ ξύμπαντα ὅσα ἔπραξαν οἱ Ἕλληνες πρός τε ἀλλήλους καὶ τὸν βάρβαρον, ἐγένετο ἐν ἔτεσι πεντήκοντα μάλιστα μεταξὺ τῆς Ξέρξου ἀναχωρήσεως καὶ τῆς ἀρχῆς τοῦδε τοῦ πολέμου· ἐν οἷς Ἀθηναῖοι τήν τε ἀρχὴν ἐγκρατεστέραν κατεστήσαντο καὶ αὐτοὶ ἐπὶ μέγα ἐχώρησαν δυνάμεως, οἱ δὲ Λακεδαιμόνιοι αἰσθόμενοι οὔτε ἐκώλυον, εἰ μὴ ἐπὶ βραχύ, ἡσύχαζόν τε τὸ πλέον τοῦ χρόνου, ἄντες μὲν καὶ πρὸ τοῦ μὴ ταχεῖς ἰέναι ἐς τοὺς πολέμους, εἰ μὴ ἀναγκάζοιντο, τὸ δέ τι καὶ πολέμοις οἰκείοις ἐξειργόμενοι, πρὶν δὴ ἡ δύναμις τῶν Ἀθηναίων σαφῶς ἤρετο καὶ τῆς ξυμμαχίας αὐτῶν ἥπτοντο. τότε δὲ οὐκέτι ἀνασχετὸν ἐποιοῦντο, ἀλλ' ἐπιχειρητέα ἐδόκει εἶναι πάσῃ προθυμίᾳ καὶ καθαιρετέα ἡ ἰσχύς, ἢν δύνωνται, ἀραμένοις τόνδε τὸν πόλεμον. αὐτοῖς μὲν οὖν τοῖς Λακεδαιμονίοις διέγνωστο λελύσθαι τε τὰς σπονδὰς καὶ τοὺς Ἀθηναίους ἀδικεῖν, πέμψαντες δὲ ἐς Δελφοὺς ἐπηρώτων τὸν θεὸν εἰ πολεμοῦσιν ἄμεινον ἔσται· ὁ δὲ ἀνεῖλεν αὐτοῖς, ὡς λέγεται, κατὰ κράτος πολεμοῦσι νίκην ἔσεσθαι, καὶ αὐτὸς ἐφῆ ξυλλήψεσθαι καὶ παρακαλούμενος καὶ ἄκλητος. αὖθις δὲ τοὺς ξυμμάχους παρακαλέσαντες ψῆφον ἐβούλοντο ἐσαγαγεῖν, εἰ χρὴ πολεμεῖν. καὶ ἐλθόντων τῶν πρέσβεων ἀπὸ τῆς ξυμμαχίας καὶ ξυνόδου γενομένης οἵ τε ἄλλοι εἶπον ἃ ἐβούλοντο, κατηγοροῦντες οἱ πλείους τῶν Ἀθηναίων καὶ τὸν πόλεμον ἀξιοῦντες γενέσθαι, καὶ οἱ Κορίνθιοι, δεηθέντες μὲν καὶ κατὰ πόλεις πρότερον ἑκάστων ἰδίᾳ ὥστε ψηφίσασθαι τὸν πόλεμον, δεδιότες περὶ τῇ Ποτιδαίᾳ μὴ προδιαφθαρῇ, παρόντες δὲ καὶ τότε καὶ τελευταῖοι ἐπελθόντες, ἔλεγον τοιάδε.

118. Filum narrationis de causis hujus belli interruptum Auctor denuo annectit, demonstrans, iis, quæ circa Corcyram et Potidæam facta essent, maxime irritatos Lacedæmonios, postquam diu mentis quadam tarditate bella vitassent, iram non amplius continuisse. Oraculum Delphicum ab iis rogatum animos.

119. Convocatis sociorum oratoribus, bellum decernunt. Corinthii omnes incitant oratione,

" Τοὺς μὲν Λακεδαιμονίους, ὦ ἄνδρες ξύμμαχοι, οὐκ ἂν ἔτι 120-124. qua Lace-

demonii, olim ob tarditatem reprehensi, providentiæ nomine collaudantur, et ad alacritatem omnes socii maxime instigantur.

" αἰτιασαίμεθα ὡς οὐ καὶ αὐτοὶ ἐψηφισμένοι τὸν πόλεμόν εἰσι
" καὶ ἡμᾶς ἐς τοῦτο νῦν ξυνήγαγον. χρὴ γὰρ τοὺς ἡγεμόνας,
" τὰ ἴδια ἐξ ἴσου νέμοντας, τὰ κοινὰ προσκοπεῖν, ὥσπερ καὶ ἐν
" ἄλλοις ἐκ πάντων προτιμῶνται. ἡμῶν δὲ ὅσοι μὲν Ἀθηναίοις
" ἤδη ἐνηλλάγησαν, οὐχὶ διδαχῆς δέονται ὥστε φυλάξασθαι αὐ-
" τούς· τοὺς δὲ τὴν μεσόγειαν μᾶλλον καὶ μὴ ἐν πόρῳ κατῳ-
" κημένους εἰδέναι χρὴ ὅτι, τοῖς κάτω ἢν μὴ ἀμύνωσι, χαλε-
" πωτέραν ἕξουσι τὴν κατακομιδὴν τῶν ὡραίων καὶ πάλιν ἀντί-
" ληψιν ὧν ἡ θάλασσα τῇ ἠπείρῳ δίδωσι, καὶ τῶν νῦν λεγομέ-
" νων μὴ κακοὺς κριτὰς ὡς μὴ προσηκόντων εἶναι, προσδέχεσθαι
" δέ ποτε, εἰ τὰ κάτω πρόοιντο, κἂν μέχρι σφῶν τὸ δεινὸν
" προελθεῖν, καὶ περὶ αὐτῶν οὐχ ἧσσον νῦν βουλεύεσθαι. διό-
" περ καὶ μὴ ὀκνεῖν δεῖ αὐτοὺς τὸν πόλεμον ἀντ' εἰρήνης μετα-
" λαμβάνειν. ἀνδρῶν γὰρ σωφρόνων μέν ἐστιν, εἰ μὴ ἀδικοῖντο,
" ἡσυχάζειν, ἀγαθῶν δὲ ἀδικουμένους ἐκ μὲν εἰρήνης πολεμεῖν,
" εὖ δὲ παρασχὸν ἐκ πολέμου πάλιν ξυμβῆναι, καὶ μήτε τῇ
" κατὰ πόλεμον εὐτυχίᾳ ἐπαίρεσθαι, μήτε τῷ ἡσυχίῳ τῆς εἰ-
" ρήνης ἡδόμενον ἀδικεῖσθαι. ὅ τε γὰρ διὰ τὴν ἡδονὴν ὀκνῶν
" τάχιστ' ἂν ἀφαιρεθείη τῆς ῥᾳστώνης τὸ τερπνόν, δι' ὅπερ
" ὀκνεῖ, εἰ ἡσυχάζοι· ὅ τε ἐν πολέμῳ εὐτυχίᾳ πλεονάζων οὐκ
" ἐντεθύμηται θράσει ἀπίστῳ ἐπαιρόμενος. πολλὰ γὰρ κακῶς
" γνωσθέντα ἀβουλοτέρων τῶν ἐναντίων τυχόντων κατωρθώθη,
" καὶ ἔτι πλέω, ἃ καλῶς δοκοῦντα βουλευθῆναι ἐς τοὐναντίον
" αἰσχρῶς περιέστη· ἐνθυμεῖται γὰρ οὐδεὶς ὁμοῖα τῇ πίστει
" καὶ ἔργῳ ἐπεξέρχεται, ἀλλὰ μετ' ἀσφαλείας μὲν δοξάζομεν,
121. " μετὰ δέους δὲ ἐν τῷ ἔργῳ ἐλλείπομεν. ἡμεῖς δὲ νῦν καὶ ἀδι-
" κούμενοι τὸν πόλεμον ἐγείρομεν καὶ ἱκανὰ ἔχοντες ἐγκλή-
" ματα, καὶ ὅταν ἀμυνώμεθα Ἀθηναίους, καταθησόμεθα αὐτὸν
" ἐν καιρῷ. κατὰ πολλὰ δὲ ἡμᾶς εἰκὸς ἐπικρατῆσαι, πρῶτον
" μὲν πλήθει προὔχοντας καὶ ἐμπειρίᾳ πολεμικῇ, ἔπειτα ὁμοίως
" πάντας ἐς τὰ παραγγελλόμενα ἰόντας. ναυτικόν τε, ᾧ ἰσχύ-
" ουσιν, ἀπὸ τῆς ὑπαρχούσης τε ἑκάστοις οὐσίας ἐξαρτυσό-
" μεθα, καὶ ἀπὸ τῶν ἐν Δελφοῖς καὶ Ὀλυμπίᾳ χρημάτων
" δάνεισμα γὰρ ποιησάμενοι ὑπολαβεῖν οἷοί τ' ἐσμὲν μισθῷ

" μείζονι τοὺς ξένους αὐτῶν ναυβάτας. ὀνητὴ γὰρ Ἀθηναίων ἡ
" δύναμις μᾶλλον ἢ οἰκεία· ἡ δὲ ἡμετέρα ἧσσον ἂν τοῦτο πά-
" θοι, τοῖς σώμασι τὸ πλέον ἰσχύουσα ἢ τοῖς χρήμασιν. μιᾷ
" τε νίκῃ ναυμαχίας κατὰ τὸ εἰκὸς ἁλίσκονται· εἰ δ' ἀντί-
" σχοιεν, μελετήσομεν καὶ ἡμεῖς ἐν πλέονι χρόνῳ τὰ ναυτικά,
" καὶ ὅταν τὴν ἐπιστήμην ἐς τὸ ἴσον καταστήσωμεν, τῇ γε
" εὐψυχίᾳ δή που περιεσόμεθα. ὃ γὰρ ἡμεῖς ἔχομεν φύσει
" ἀγαθόν, ἐκείνοις οὐκ ἂν γένοιτο διδαχῇ· ὃ δ' ἐκεῖνοι ἐπι-
" στήμῃ προὔχουσι, καθαιρετέον ἡμῖν ἐστὶ μελέτῃ. χρήματα
" δ' ὥστ' ἔχειν ἐς αὐτά, οἴσομεν· ἢ δεινὸν ἂν εἴη, εἰ οἱ μὲν
" ἐκείνων ξύμμαχοι ἐπὶ δουλείᾳ τῇ αὐτῶν φέροντες οὐκ ἀπε-
" ροῦσιν, ἡμεῖς δ' ἐπὶ τῷ τιμωρούμενοι τοὺς ἐχθροὺς καὶ αὐτοὶ
" ἅμα σώζεσθαι οὐκ ἄρα δαπανήσομεν, καὶ ἐπὶ τῷ μὴ ὑπ' ἐκεί-
" νων αὐτὰ ἀφαιρεθέντες αὐτοῖς τούτοις κακῶς πάσχειν. ὑπάρ- 122.
" χουσι δὲ καὶ ἄλλαι ὁδοὶ πολέμου ἡμῖν, ξυμμάχων τε ἀπό-
" στασις, μάλιστα παραίρεσις οὖσα τῶν προσόδων αἷς ἰσχύ-
" ουσι, καὶ ἐπιτειχισμὸς τῇ χώρᾳ, ἄλλα τε ὅσα οὐκ ἄν τις
" νῦν προίδοι. ἥκιστα γὰρ πόλεμος ἐπὶ ῥητοῖς χωρεῖ, αὐτὸς δὲ
" ἀφ' αὑτοῦ τὰ πολλὰ τεχνᾶται πρὸς τὸ παρατυγχάνον· ἐν ᾧ
" ὁ μὲν εὐοργήτως αὐτῷ προσομιλήσας βεβαιότερος, ὁ δὲ ὀρ-
" γισθεὶς περὶ αὐτὸν οὐκ ἐλάσσω πταίει. ἐνθυμώμεθα δὲ καὶ
" ὅτι εἰ μὲν ἦσαν ἡμῶν ἑκάστοις πρὸς ἀντιπάλους περὶ γῆς
" ὅρων διαφοραί, οἰστὸν ἂν ἦν· νῦν δὲ πρὸς ξύμπαντάς τε ἡμᾶς
" Ἀθηναῖοι ἱκανοὶ καὶ κατὰ πόλιν ἔτι δυνατώτεροι, ὥστε εἰ μὴ
" καὶ ἀθρόοι καὶ κατὰ ἔθνη καὶ ἕκαστον ἄστυ μιᾷ γνώμῃ ἀμυ-
" νούμεθα αὐτούς, δίχα γε ὄντας ἡμᾶς ἀπόνως χειρώσονται.
" καὶ τὴν ἧσσαν, εἰ καὶ δεινόν τῳ ἀκοῦσαι, ἴστω οὐκ ἄλλο τι
" φέρουσαν ἢ ἄντικρυς δουλείαν· ὃ καὶ λόγῳ ἐνδοιασθῆναι αἰ-
" σχρὸν τῇ Πελοποννήσῳ, καὶ πόλεις τοσάσδε ὑπὸ μιᾶς κακο-
" παθεῖν. ἐν ᾧ ἢ δικαίως δοκοῖμεν ἂν πάσχειν ἢ διὰ δειλίαν
" ἀνέχεσθαι, καὶ τῶν πατέρων χείρους φαίνεσθαι, οἳ τὴν Ἑλ-
" λάδα ἠλευθέρωσαν· ἡμεῖς δὲ οὐδ' ἡμῖν αὐτοῖς βεβαιοῦμεν
" αὐτό, τύραννον δὲ ἐῶμεν ἐγκαθεστάναι πόλιν, τοὺς δ' ἐν μιᾷ
" μονάρχους ἀξιοῦμεν καταλύειν. καὶ οὐκ ἴσμεν ὅπως τάδε

"τριῶν τῶν μεγίστων ξυμφορῶν ἀπήλλακται, ἀξυνεσίας ἢ μα-
"λακίας ἢ ἀμελείας. οὐ γὰρ δὴ πεφευγότες ταῦτα ἐπὶ τὴν
"πλείστους δὴ βλάψαισαν καταφρόνησιν κεχωρήκατε, ἢ ἐκ
"τοῦ πολλοὺς σφάλλειν τὸ ἐναντίον ὄνομα ἀφροσύνη μετωνό-
123. "μασται. τὰ μὲν οὖν προγεγενημένα τί δεῖ μακρότερον ἢ ἐς
"ὅσον τοῖς νῦν ξυμφέρει αἰτιᾶσθαι; περὶ δὲ τῶν ἔπειτα μελ-
"λόντων τοῖς παροῦσι βοηθοῦντας χρὴ ἐπιταλαιπωρεῖν· πά-
"τριον γὰρ ἡμῖν ἐκ τῶν πόνων τὰς ἀρετὰς κτᾶσθαι· καὶ μὴ
"μεταβάλλειν τὸ ἔθος, εἰ ἄρα πλούτῳ τε νῦν καὶ ἐξουσίᾳ ὀλί-
"γων προφέρετε (οὐ γὰρ δίκαιον, ἃ τῇ ἀπορίᾳ ἐκτήθη, τῇ πε-
"ριουσίᾳ ἀπολέσθαι), ἀλλὰ θαρσοῦντας ἰέναι κατὰ πολλὰ ἐς
"τὸν πόλεμον, τοῦ τε θεοῦ χρήσαντος καὶ αὐτοῦ ὑποσχομένου
"ξυλλήψεσθαι, καὶ τῆς ἄλλης Ἑλλάδος πάσης ξυναγωνιουμέ-
"νης, τὰ μὲν φόβῳ, τὰ δὲ ὠφελίᾳ. σπουδάς τε οὐ λύσετε
"πρότεροι, ἅς γε καὶ ὁ θεὸς κελεύων πολεμεῖν νομίζει παρα-
"βεβάσθαι, ἠδικημέναις δὲ μᾶλλον βοηθήσετε· λύουσι γὰρ
124. "οὐχ οἱ ἀμυνόμενοι, ἀλλ' οἱ πρότεροι ἐπιόντες. ὥστε παντα-
"χόθεν καλῶς ὑπάρχον ὑμῖν πολεμεῖν, καὶ ἡμῶν τάδε κοινῇ
"παραινούντων, εἴπερ βεβαιότατον τὸ ταῦτα ξυμφέροντα καὶ
"πόλεσι καὶ ἰδιώταις εἶναι, μὴ μέλλετε Ποτιδαιάταις τε
"ποιεῖσθαι τιμωρίαν, οὖσι Δωριεῦσι καὶ ὑπὸ Ἰώνων πολιορκου-
"μένοις, οὗ πρότερον ἦν τοὐναντίον, καὶ τῶν ἄλλων μετελθεῖν
"τὴν ἐλευθερίαν, ὡς οὐκέτι ἐνδέχεται περιμένοντας τοὺς μὲν
"ἤδη βλάπτεσθαι, τοὺς δ', εἰ γνωσθησόμεθα ξυνελθόντες μὲν
"ἀμύνεσθαι δὲ οὐ τολμῶντες, μὴ πολὺ ὕστερον τὸ αὐτὸ πά-
"σχειν· ἀλλὰ νομίσαντες ἐπ' ἀνάγκην ἀφῖχθαι, ὦ ἄνδρες ξύμ-
"μαχοι, καὶ ἅμα τάδε ἄριστα λέγεσθαι, ψηφίσασθε τὸν πό-
"λεμον, μὴ φοβηθέντες τὸ αὐτίκα δεινόν, τῆς δ' ἀπ' αὐτοῦ διὰ
"πλείονος εἰρήνης ἐπιθυμήσαντες· ἐκ πολέμου μὲν γὰρ εἰρήνη
"μᾶλλον βεβαιοῦται, ἀφ' ἡσυχίας δὲ μὴ πολεμῆσαι οὐχ
"ὁμοίως ἀκίνδυνον. καὶ τὴν καθεστηκυῖαν ἐν τῇ Ἑλλάδι πόλιν
"τύραννον ἡγησάμενοι ἐπὶ πᾶσιν ὁμοίως καθεστάναι, ὥστε τῶν
"μὲν ἤδη ἄρχειν τῶν δὲ διανοεῖσθαι, παραστησώμεθα ἐπελ-
"θόντες, καὶ αὐτοὶ ἀκινδύνως τὸ λοιπὸν οἰκῶμεν, καὶ τοὺς νῦν

"δεδουλωμένους Ἕλληνας ἐλευθερώσωμεν. Τοιαῦτα οἱ Κορίνθιοι εἶπον.

125. Rogatis singulis, cum plerorumque calculi bellum gerendum ostenderent, decretum est, ut quisque necessaria ad bellum sine mora compararet.

Οἱ δὲ Λακεδαιμόνιοι, ἐπειδὴ ἀφ' ἁπάντων ἤκουσαν γνώμης, ψῆφον ἐπήγαγον τοῖς ξυμμάχοις ἅπασιν, ὅσοι παρῆσαν, ἐξῆς καὶ μείζονι καὶ ἐλάσσονι πόλει· καὶ τὸ πλῆθος ἐψηφίσαντο πολεμεῖν. δεδογμένον δὲ αὐτοῖς εὐθὺς μὲν ἀδύνατα ἦν ἐπιχειρεῖν ἀπαρασκεύοις οὖσιν, ἐκπορίζεσθαι δὲ ἐδόκει ἑκάστοις ἃ πρόσφορα ἦν, καὶ μὴ εἶναι μέλλησιν. ὅμως δὲ καθισταμένοις ὧν ἔδει ἐνιαυτὸς μὲν οὐ διετρίβη, ἔλασσον δέ, πρὶν ἐσβαλεῖν ἐς τὴν Ἀττικὴν καὶ τὸν πόλεμον ἄρασθαι φανερῶς. ἐν τούτῳ δὲ ἐπρεσβεύοντο τῷ χρόνῳ πρὸς τοὺς Ἀθηναίους ἐγκλήματα ποιούμενοι, ὅπως σφίσιν ὅτι μεγίστη πρόφασις εἴη τοῦ πολεμεῖν, ἢν μή τι ἐσακούσωσιν. καὶ πρῶτον μὲν πρέσβεις πέμψαντες οἱ Λακεδαιμόνιοι ἐκέλευον τοὺς Ἀθηναίους τὸ ἄγος ἐλαύνειν τῆς θεοῦ· τὸ δὲ ἄγος ἦν τοιόνδε. Κύλων ἦν Ὀλυμπιονίκης, ἀνὴρ Ἀθηναῖος, τῶν πάλαι εὐγενής τε καὶ δυνατός· ἐγεγαμήκει δὲ θυγατέρα Θεαγένους, Μεγαρέως ἀνδρὸς ὃς κατ' ἐκεῖνον τὸν χρόνον ἐτυράννει Μεγάρων. χρωμένῳ δὲ τῷ Κύλωνι ἐν Δελφοῖς ἀνεῖλεν ὁ θεὸς ἐν τῇ τοῦ Διὸς τῇ μεγίστῃ ἑορτῇ καταλαβεῖν τὴν Ἀθηναίων ἀκρόπολιν. ὁ δὲ παρά τε τοῦ Θεαγένους δύναμιν λαβὼν καὶ τοὺς φίλους ἀναπείσας, ἐπειδὴ ἐπῆλθεν Ὀλύμπια τὰ ἐν Πελοποννήσῳ, κατέλαβε τὴν ἀκρόπολιν ὡς ἐπὶ τυραννίδι, νομίσας ἑορτήν τε τοῦ Διὸς μεγίστην εἶναι καὶ ἑαυτῷ τι προσήκειν Ὀλύμπια νενικηκότι. εἰ δὲ ἐν τῇ Ἀττικῇ ἢ ἄλλοθί που ἡ μεγίστη ἑορτὴ εἴρητο, οὔτε ἐκεῖνος ἔτι κατενόησε τό τε μαντεῖον οὐκ ἐδήλου· ἔστι γὰρ καὶ Ἀθηναίοις Διάσια, ἃ καλεῖται Διὸς ἑορτὴ Μειλιχίου μεγίστη, ἔξω τῆς πόλεως, ἐν ᾗ πανδημεὶ θύουσι πολλοί, οὐχ ἱερεῖα ἀλλὰ θύματα ἐπιχώρια· δοκῶν δὲ ὀρθῶς γιγνώσκειν ἐπεχείρησε τῷ ἔργῳ. οἱ δ' Ἀθηναῖοι αἰσθόμενοι ἐβοήθησάν τε πανδημεὶ ἐκ τῶν ἀγρῶν ἐπ' αὐτούς, καὶ προσκαθεζόμενοι ἐπολιόρκουν. χρόνου δὲ ἐπιγιγνομένου οἱ Ἀθηναῖοι τρυχόμενοι τῇ προσεδρείᾳ ἀπῆλθον οἱ πολλοί, ἐπιτρέψαντες τοῖς ἐννέα ἄρχουσι τὴν φυλακὴν καὶ τὸ πᾶν αὐτοκράτορσι διαθεῖναι, ᾗ ἂν ἄριστα διαγιγνώσκωσιν· τότε δὲ τὰ πολλὰ τῶν

126. Interea per legatos accusabant Atheniensis (quo gravior ipsis, nihil a gentibus, caussa belli esset) primum de piaculo in Minervam commisso. Per hanc occasionem Auctor exponit Cylonis conatum arce Athenarum potiundi, et fortunam eorum, qui eum sequebantur.

πολιτικῶν οἱ ἐνέα ἄρχοντες ἔπρασσον. οἱ δὲ μετὰ τοῦ Κύλωνος πολιορκούμενοι φλαύρως εἶχον σίτου τε καὶ ὕδατος ἀπορίᾳ. ὁ μὲν οὖν Κύλων καὶ ὁ ἀδελφὸς αὐτοῦ ἐκδιδράσκουσιν· οἱ δ' ἄλλοι, ὡς ἐπιέζοντο καί τινες καὶ ἀπέθνησκον ὑπὸ τοῦ λιμοῦ, καθίζουσιν ἐπὶ τὸν βωμὸν ἱκέται τὸν ἐν τῇ ἀκροπόλει. ἀναστήσαντες δὲ αὐτοὺς οἱ τῶν Ἀθηναίων ἐπιτεταραμμένοι τὴν φυλακήν, ὡς ἑώρων ἀποθνήσκοντας ἐν τῷ ἱερῷ, ἐφ' ᾧ μηδὲν κακὸν ποιήσουσιν, ἀπαγαγόντες ἀπέκτειναν· καθεζομένους δέ τινας καὶ ἐπὶ τῶν σεμνῶν θεῶν ἐν τοῖς βωμοῖς ἐν τῇ παρόδῳ διεχρήσαντο. καὶ ἀπὸ τούτου ἐναγεῖς καὶ ἀλιτήριοι τῆς θεοῦ ἐκεῖνοί τε ἐκαλοῦντο καὶ τὸ γένος τὸ ἀπ' ἐκείνων. ἤλασαν μὲν οὖν καὶ οἱ Ἀθηναῖοι τοὺς ἐναγεῖς τούτους, ἤλασε δὲ καὶ Κλεομένης ὁ Λακεδαιμόνιος ὕστερον μετὰ Ἀθηναίων στασιαζόντων, τούς τε ζῶντας ἐλαύνοντες, καὶ τῶν τεθνεώτων τὰ ὀστᾶ ἀνελόντες ἐξέβαλον· κατῆλθον μέντοι ὕστερον, καὶ τὸ γένος αὐτῶν ἔστιν ἔτι ἐν τῇ πόλει. τοῦτο δὴ τὸ ἄγος οἱ Λακεδαιμόνιοι ἐλαύνειν ἐκέλευον δῆθεν τοῖς θεοῖς πρῶτον τιμωροῦντες, εἰδότες δὲ Περικλέα τὸν Ξανθίππου προσεχόμενον αὐτῷ κατὰ τὴν μητέρα, καὶ νομίζοντες ἐκπεσόντος αὐτοῦ ῥᾷον σφίσι προχωρεῖν τὰ ἀπὸ τῶν Ἀθηναίων. οὐ μέντοι τοσοῦτον ἤλπιζον παθεῖν ἂν αὐτὸν τοῦτο, ὅσον διαβολὴν οἴσειν αὐτῷ πρὸς τὴν πόλιν, ὡς καὶ διὰ τὴν ἐκείνου ξυμφορὰν τὸ μέρος ἔσται ὁ πόλεμος. ὢν γὰρ δυνατώτατος τῶν καθ' ἑαυτὸν καὶ ἄγων τὴν πολιτείαν ἠναντιοῦτο πάντα τοῖς Λακεδαιμονίοις, καὶ οὐκ εἴα ὑπείκειν ἀλλ' ἐς τὸν πόλεμον ὥρμα τοὺς Ἀθηναίους.

127. Hoc piaculum Lacedæmonii Atheniensibus exprobrant non solum deorum causa, sed multo etiam magis, ut Periclem suis odiosum redderent.

Ἀντεκέλευον δὲ καὶ οἱ Ἀθηναῖοι τοὺς Λακεδαιμονίους τὸ ἀπὸ Ταινάρου ἄγος ἐλαύνειν. οἱ γὰρ Λακεδαιμόνιοι ἀναστήσαντές ποτε ἐκ τοῦ ἱεροῦ τοῦ Ποσειδῶνος ἀπὸ Ταινάρου τῶν Εἱλώτων ἱκέτας, ἀπαγαγόντες διέφθειραν· διὸ δὴ καὶ σφίσιν αὐτοῖς νομίζουσι τὸν μέγαν σεισμὸν γενέσθαι ἐν Σπάρτῃ. ἐκέλευον δὲ καὶ τὸ τῆς Χαλκιοίκου ἄγος ἐλαύνειν αὐτούς· ἐγένετο δὲ τοιόνδε. ἐπειδὴ Παυσανίας ὁ Λακεδαιμόνιος τὸ πρῶτον μεταπεμφθεὶς ὑπὸ Σπαρτιατῶν ἀπὸ τῆς ἀρχῆς τῆς ἐν Ἑλλησπόντῳ καὶ κριθεὶς ὑπ' αὐτῶν ἀπελύθη μὴ ἀδικεῖν, δημοσίᾳ μὲν οὐκέτι ἐξε-

128-133. Contra Athenienses duplex piaculum Lacedæmoniis exprobrant, alterum de Helotibus ex templo Neptuni Tænarii vi depulsis et necatis, alterum de

πέμφθη, ἰδίᾳ δὲ αὐτὸς τριήρη λαβὼν Ἑρμιονίδα ἄνευ Λακεδαιμονίων ἀφικνεῖται ἐς Ἑλλήσποντον, τῷ μὲν λόγῳ ἐπὶ τὸν Ἑλληνικὸν πόλεμον, τῷ δὲ ἔργῳ τὰ πρὸς βασιλέα πράγματα πράσσειν, ὥσπερ καὶ τὸ πρῶτον ἐπεχείρησεν, ἐφιέμενος Ἑλληνικῆς ἀρχῆς. εὐεργεσίαν δὲ ἀπὸ τοῦδε πρῶτον ἐς βασιλέα κατέθετο, καὶ τοῦ παντὸς πράγματος ἀρχὴν ἐποιήσατο· Βυζάντιον γὰρ ἑλὼν τῇ προτέρᾳ παρουσίᾳ μετὰ τὴν ἐκ Κύπρου ἀναχώρησιν (εἶχον δὲ Μῆδοι αὐτό, καὶ βασιλέως προσήκοντές τινες καὶ ξυγγενεῖς [οἱ] ἐάλωσαν ἐν αὐτῷ) τότε τούτους οὓς ἔλαβεν ἀποπέμπει βασιλεῖ κρύφα τῶν ἄλλων ξυμμάχων, τῷ δὲ λόγῳ ἀπέδρασαν αὐτόν. ἔπρασσε δὲ ταῦτα μετὰ Γογγύλου τοῦ Ἐρετρίεως, ᾧπερ ἐπέτρεψε τό τε Βυζάντιον καὶ τοὺς αἰχμαλώτους. ἔπεμψε δὲ καὶ ἐπιστολὴν τὸν Γόγγυλον φέροντα αὐτῷ· ἐνεγέγραπτο δὲ τάδε ἐν αὐτῇ, ὡς ὕστερον ἀνευρέθη, "Παυσανίας "ὁ ἡγεμὼν τῆς Σπάρτης τούσδε τέ σοι χαρίζεσθαι βουλόμενος "ἀποπέμπει δορὶ ἑλών, καὶ γνώμην ποιοῦμαι, εἰ καὶ σοὶ δοκεῖ, "θυγατέρα τε τὴν σὴν γῆμαι καὶ σοὶ Σπάρτην τε καὶ τὴν "ἄλλην Ἑλλάδα ὑποχείριον ποιῆσαι. δυνατὸς δὲ δοκῶ εἶναι "ταῦτα πρᾶξαι μετὰ σοῦ βουλευόμενος. εἰ οὖν τί σε τούτων "ἀρέσκει, πέμπε ἄνδρα πιστὸν ἐπὶ θάλασσαν, δι' οὗ τὸ λοιπὸν "τοὺς λόγους ποιησόμεθα." τοσαῦτα μὲν ἡ γραφὴ ἐδήλου, 129.
Ξέρξης δὲ ἥσθη τε τῇ ἐπιστολῇ, καὶ ἀποστέλλει Ἀρτάβαζον τὸν Φαρνάκου ἐπὶ θάλασσαν, καὶ κελεύει αὐτὸν τήν τε Δασκυλῖτιν σατραπείαν παραλαβεῖν, Μεγαβάτην ἀπαλλάξαντα ὃς πρότερον ἦρχε, καὶ παρὰ Παυσανίαν ἐς Βυζάντιον ἐπιστολὴν ἀντεπετίθει αὐτῷ ὡς τάχιστα διαπέμψαι καὶ τὴν σφραγῖδα ἀποδεῖξαι, καὶ ἤν τι αὐτῷ Παυσανίας παραγγέλλῃ περὶ τῶν ἑαυτοῦ πραγμάτων, πράσσειν ὡς ἄριστα καὶ πιστότατα. ὁ δὲ ἀφικόμενος τά τε ἄλλα ἐποίησεν ὥσπερ εἴρητο, καὶ τὴν ἐπιστολὴν διέπεμψεν· ἀντεγέγραπτο δὲ τάδε "Ὧδε λέγει βασι- "λεὺς Ξέρξης Παυσανίᾳ, καὶ τῶν ἀνδρῶν οὓς μοι πέραν θα- "λάσσης ἐκ Βυζαντίου ἔσωσας, κεῖταί σοι εὐεργεσία ἐν τῷ "ἡμετέρῳ οἴκῳ ἐσαεὶ ἀνάγραπτος, καὶ τοῖς λόγοις τοῖς ἀπὸ "σοῦ ἀρέσκομαι. καί σε μήτε νὺξ μήθ' ἡμέρα ἐπισχέτω ὥστε

Pausania, ex templo Chalcioeci elato, contractum. Quo loco et proditio illius viri, pugna Platæensi imprimis clari, et Lacedæmoniorum in ea ulciscenda severitas copiosius explicatur, us que ad cap. 134, 135.

" ἀνεῖναι πράσσειν τι ὧν ἐμοὶ ὑπισχνῇ, μηδὲ χρυσοῦ καὶ ἀρ-
" γύρου δαπάνῃ κεκωλύσθω, μηδὲ στρατιᾶς πλήθει, εἴ ποι δεῖ
" παραγίγνεσθαι· ἀλλὰ μετ' Ἀρταβάζου ἀνδρὸς ἀγαθοῦ, ὃν
" σοι ἔπεμψα, πρᾶσσε θαρσῶν καὶ τὰ ἐμὰ καὶ τὰ σά, ὅπῃ
130. " κάλλιστα καὶ ἄριστα ἕξει ἀμφοτέροις." ταῦτα λαβὼν ὁ
Παυσανίας τὰ γράμματα, ὧν καὶ πρότερον ἐν μεγάλῳ ἀξιώ-
ματι ὑπὸ τῶν Ἑλλήνων διὰ τὴν Πλαταιᾶσιν ἡγεμονίαν, πολλῷ
τότε μᾶλλον ἦρτο, καὶ οὐκέτι ἠδύνατο ἐν τῷ καθεστηκότι τρό-
πῳ βιοτεύειν, ἀλλὰ σκευάς τε Μηδικὰς ἐνδυόμενος ἐκ τοῦ Βυ-
ζαντίου ἐξήει, καὶ διὰ τῆς Θράκης πορευόμενον αὐτὸν Μῆδοι
καὶ Αἰγύπτιοι ἐδορυφόρουν, τράπεζάν τε Περσικὴν παρετίθετο,
καὶ κατέχειν τὴν διάνοιαν οὐκ ἠδύνατο, ἀλλ' ἔργοις βραχέσι
προὐδήλου ἃ τῇ γνώμῃ μειζόνως ἐσέπειτα ἔμελλε πράξειν. δυσ-
πρόσοδόν τε αὑτὸν παρεῖχε, καὶ τῇ ὀργῇ οὕτω χαλεπῇ ἐχρῆτο
ἐς πάντας ὁμοίως, ὥστε μηδένα δύνασθαι προσιέναι· διόπερ καὶ
131. πρὸς τοὺς Ἀθηναίους οὐχ ἥκιστα ἡ ξυμμαχία μετέστη. οἱ δὲ
Λακεδαιμόνιοι αἰσθόμενοι τό τε πρῶτον δι' αὐτὰ ταῦτα ἀνεκά-
λεσαν αὐτόν, καὶ ἐπειδὴ τῇ Ἑρμιονίδι νηὶ τὸ δεύτερον ἐκπλεύ-
σας οὐ κελευσάντων αὐτῶν τοιαῦτα ἐφαίνετο ποιῶν, καὶ ἐκ τοῦ
Βυζαντίου βίᾳ ὑπ' Ἀθηναίων ἐκπολιορκηθεὶς ἐς μὲν τὴν Σπάρ-
την οὐκ ἐπανεχώρει, ἐς δὲ Κολωνὰς τὰς Τρῳάδας ἱδρυθεὶς πράσ-
σων τε ἐσηγγέλλετο αὐτοῖς πρὸς τοὺς βαρβάρους καὶ οὐκ ἐπ'
ἀγαθῷ τὴν μονὴν ποιούμενος, οὕτω δὴ οὐκέτι ἐπέσχον, ἀλλὰ
πέμψαντες κήρυκα οἱ ἔφοροι καὶ σκυτάλην εἶπον τοῦ κήρυκος
μὴ λείπεσθαι, εἰ δὲ μή, πόλεμον αὐτῷ Σπαρτιάτας προαγο-
ρεύειν. ὁ δὲ βουλόμενος ὡς ἥκιστα ὕποπτος εἶναι, καὶ πιστεύων
χρήμασι διαλύσειν τὴν διαβολήν, ἀνεχώρει τὸ δεύτερον ἐς Σπάρ-
την. καὶ ἐς μὲν τὴν εἰρκτὴν ἐσπίπτει τὸ πρῶτον ὑπὸ τῶν ἐφό-
ρων (ἔξεστι δὲ τοῖς ἐφόροις τὸν βασιλέα δρᾶσαι τοῦτο), ἔπειτα
διαπραξάμενος ὕστερον ἐξῆλθε, καὶ καθίστησιν ἑαυτὸν ἐς κρίσιν
132. τοῖς βουλομένοις περὶ αὐτὸν ἐλέγχειν. καὶ φανερὸν μὲν εἶχον
οὐδὲν οἱ Σπαρτιᾶται σημεῖον, οὔτε οἱ ἐχθροὶ οὔτε ἡ πᾶσα πόλις,
ὅτῳ ἂν πιστεύσαντες βεβαίως ἐτιμωροῦντο ἄνδρα γένους τε τοῦ
βασιλείου ὄντα καὶ ἐν τῷ παρόντι τιμὴν ἔχοντα (Πλείσταρχον

γὰρ τὸν Λεωνίδου ὄντα βασιλέα καὶ νέον ἔτι ἀνεψιὸς ὢν ἐπετρόπευεν)· ὑποψίας δὲ πολλὰς παρεῖχε τῇ τε παρανομίᾳ καὶ ζηλώσει τῶν βαρβάρων, μὴ ἴσος βούλεσθαι εἶναι τοῖς παροῦσι, τά τε ἄλλα αὐτοῦ ἀνεσκόπουν, εἴ τί που ἐξεδεδιήτητο τῶν καθεστώτων νομίμων, καὶ ὅτι ἐπὶ τὸν τρίποδά ποτε τὸν ἐν Δελφοῖς, ὃν ἀνέθεσαν οἱ Ἕλληνες ἀπὸ τῶν Μήδων ἀκροθίνιον, ἠξίωσεν ἐπιγράψασθαι αὐτὸς ἰδίᾳ τὰ ἐλεγεῖον τόδε,

Ἑλλήνων ἀρχηγός, ἐπεὶ στρατὸν ὤλεσε Μήδων,
Παυσανίας Φοίβῳ μνῆμ' ἀνέθηκε τόδε.

τὸ μὲν οὖν ἐλεγεῖον οἱ Λακεδαιμόνιοι ἐξεκόλαψαν εὐθὺς τότε ἀπὸ τοῦ τρίποδος τοῦτο, καὶ ἐπέγραψαν ὀνομαστὶ τὰς πόλεις, ὅσαι ξυγκαθελοῦσαι τὸν βάρβαρον ἔστησαν τὸ ἀνάθημα· τοῦ μέντοι Παυσανίου ἀδίκημα καὶ τοῦτ' ἐδόκει εἶναι, καὶ ἐπειδὴ ἐν τούτῳ καθειστήκει, πολλῷ μᾶλλον παρόμοιον πραχθῆναι ἐφαίνετο τῇ παρούσῃ διανοίᾳ. ἐπυνθάνοντο δὲ καὶ ἐς τοὺς Εἵλωτας πράσσειν τι αὐτόν, καὶ ἦν δὲ οὕτως· ἐλευθέρωσίν τε γὰρ ὑπισχνεῖτο αὐτοῖς καὶ πολιτείαν, ἢν ξυνεπαναστῶσι καὶ τὸ πᾶν ξυγκατεργάσωνται. ἀλλ' οὐδ' ὡς οὐδὲ τῶν Εἱλώτων μηνυταῖς τισὶ πιστεύσαντες ἠξίωσαν νεώτερόν τι ποιεῖν ἐς αὐτόν, χρώμενοι τῷ τρόπῳ ᾧπερ εἰώθασιν ἐς σφᾶς αὐτούς, μὴ ταχεῖς εἶναι περὶ ἀνδρὸς Σπαρτιάτου ἄνευ ἀναμφισβητήτων τεκμηρίων βουλεῦσαί τι ἀνήκεστον, πρίν γε δὴ αὐτοῖς, ὡς λέγεται, ὁ μέλλων τὰς τελευταίας βασιλεῖ ἐπιστολὰς πρὸς Ἀρτάβαζον κομιεῖν, ἀνὴρ Ἀργίλιος, παιδικά ποτε ὢν αὐτοῦ καὶ πιστότατος ἐκείνῳ, μηνυτὴς γίγνεται, δείσας κατὰ ἐνθύμησίν τινα, ὅτι οὐδείς πω τῶν πρὸ ἑαυτοῦ ἀγγέλων πάλιν ἀφίκετο, καὶ παραποιησάμενος σφραγῖδα, ἵνα, ἢν ψευσθῇ τῆς δόξης ἢ καὶ ἐκεῖνός τι μεταγράψας αἰτήσῃ, μὴ ἐπιγνῷ, λύει τὰς ἐπιστολάς, ἐν αἷς ὑπονοήσας τι τοιοῦτο προσεπεστάλθαι καὶ αὐτὰν εὗρεν ἐγγεγραμμένον κτείνειν. τότε δὲ οἱ ἔφοροι, δείξαντος αὐτοῦ τὰ γράμ- 133.
ματα, μᾶλλον μὲν ἐπίστευσαν, αὐτήκοοι δὲ βουληθέντες ἔτι γενέσθαι αὐτοῦ Παυσανίου τι λέγοντος, ἀπὸ παρασκευῆς τοῦ ἀνθρώπου ἐπὶ Ταίναρον ἱκέτου οἰχομένου, καὶ σκηνησαμένου δικλῆν διαφράγματι καλύβην, ἐς ἣν τῶν τε ἐφόρων ἐντός τινας

ἔκρυψε, καὶ Παυσανίου ὡς αὐτὸν ἐλθόντος καὶ ἐρωτῶντος τὴν πρόφασιν τῆς ἱκετείας, ἤσθοντο πάντα σαφῶς, αἰτιωμένου τοῦ ἀνθρώπου τά τε περὶ αὑτοῦ γραφέντα καὶ τἄλλ' ἀποφαίνοντος καθ' ἕκαστον, ὡς οὐδὲν πώποτε αὐτὸν ἐν ταῖς πρὸς βασιλέα διακονίαις παραβάλοιτο, προτιμηθείη δ' ἐν ἴσῳ τοῖς πολλοῖς τῶν διακόνων ἀποθανεῖν, κἀκείνου αὐτὰ ταῦτα ξυνομολογοῦντος καὶ περὶ τοῦ παρόντος· οὐκ ἐῶντος ὀργίζεσθαι, ἀλλὰ πίστιν ἐκ τοῦ ἱεροῦ διδόντος τῆς ἀναστάσεως, καὶ ἀξιοῦντος ὡς τάχιστα
134-135. πορεύεσθαι καὶ μὴ τὰ πρασσόμενα διακωλύειν. ἀκούσαντες δὲ
Cum de Medismo Pausaniæ egisset Auctor, ob argumenti similitudinem ad Themistoclem Atheniensem transit, quem Lacedæmonii eo ipso tempore, quo Pausaniæ proditionem cognoverant, ejusdem criminis apud Athenienses accusarunt. Qui cum Themistoclem, tum temporis ostracismo exsulem, persequerentur,
ἀκριβῶς τότε μὲν ἀπῆλθον οἱ ἔφοροι, βεβαίως δὲ ἤδη εἰδότες ἐν τῇ πόλει τὴν ξύλληψιν ἐποιοῦντο. λέγεται δ' αὐτὸν μέλλοντα ξυλληφθήσεσθαι ἐν τῇ ὁδῷ, ἑνὸς μὲν τῶν ἐφόρων τὸ πρόσωπον προσιόντος ὡς εἶδε, γνῶναι ἐφ' ᾧ ἐχώρει, ἄλλου δὲ νεύματι ἀφανεῖ χρησαμένου καὶ δηλώσαντος εὐνοίᾳ πρὸς τὸ ἱερὸν τῆς Χαλκιοίκου χωρῆσαι δρόμῳ καὶ προκαταφυγεῖν· ἦν δὲ ἐγγὺς τὸ τέμενος. καὶ ἐς οἴκημα οὐ μέγα, ὃ ἦν τοῦ ἱεροῦ, ἐσελθών, ἵνα μὴ ὑπαίθριος ταλαιπωρίᾳ, ἡσύχαζεν. οἱ δὲ τὸ παραυτίκα μὲν ὑστέρησαν τῇ διώξει, μετὰ δὲ τοῦτο τοῦ τε οἰκήματος τὸν ὄροφον ἀφεῖλον, καὶ τὰς θύρας, ἔνδον ὄντα τηρήσαντες αὐτὸν καὶ ἀπολαβόντες εἴσω, ἀπῳκοδόμησαν, προσκαθεζόμενοί τε ἐξελιόρκησαν λιμῷ. καὶ μέλλοντος αὐτοῦ ἀποψύχειν ὥσπερ εἶχεν ἐν τῷ οἰκήματι, αἰσθόμενοί τε ἐξάγουσιν ἐκ τοῦ ἱεροῦ ἔτι ἔμπνουν ὄντα, καὶ ἐξαχθεὶς ἀπέθανε παραχρῆμα. καὶ αὐτὸν ἐμέλλησαν μὲν ἐς τὸν Καιάδαν, οὗπερ τοὺς κακούργους, ἐμβάλλειν· ἔπειτα ἔδοξε πλησίον που κατορύξαι. ὁ δὲ θεὸς ὁ ἐν Δελφοῖς τόν τε τάφον ὕστερον ἔχρησε τοῖς Λακεδαιμονίοις μετενεγκεῖν οὗπερ ἀπέθανεν (καὶ νῦν κεῖται ἐν τῷ προτεμενίσματι, ὃ γραφῇ στῆλαι δηλοῦσιν) καὶ ὡς ἄγος αὐτοῖς ὂν τὸ πεπραγμένον δύο σώματα ἀνθ' ἑνὸς τῇ Χαλκιοίκῳ ἀποδοῦναι. οἱ δὲ ποιησάμενοι
135. χαλκοῦς ἀνδριάντας δύο ὡς ἀντὶ Παυσανίου ἀνέθεσαν. οἱ δὲ Ἀθηναῖοι, ὡς καὶ τοῦ θεοῦ ἄγος κρίναντος, ἀντεπέταξαν τοῖς Λακεδαιμονίοις ἐλαύνειν αὐτό.

Τοῦ δὲ μηδισμοῦ τοῦ Παυσανίου Λακεδαιμόνιοι, πρέσβεις πέμψαντες παρὰ τοὺς Ἀθηναίους, ξυνεπῃτιῶντο καὶ τὸν Θεμι-

στοκλέα, ὡς εὕρισκον ἐκ τῶν περὶ Παυσανίαν ἐλέγχων, ἠξίουν τε τοῖς αὐτοῖς κολάζεσθαι αὐτόν. οἱ δὲ πεισθέντες (ἔτυχε γὰρ ὠστρακισμένος, καὶ ἔχων δίαιταν μὲν ἐν Ἄργει, ἐπιφοιτῶν δὲ καὶ ἐς τὴν ἄλλην Πελοπόννησον) πέμπουσι μετὰ τῶν Λακεδαιμονίων ἑτοίμων ὄντων ξυνδιώκειν, ἄνδρας οἷς εἴρητο ἄγειν ὅπου ἂν περιτύχωσιν. ὁ δὲ Θεμιστοκλῆς προαισθόμενος φεύγει ἐκ Πελοποννήσου ἐς Κέρκυραν, ὧν αὐτῶν εὐεργέτης. δεδιέναι δὲ φασκόντων Κερκυραίων ἔχειν αὐτὸν ὥστε Λακεδαιμονίοις καὶ Ἀθηναίοις ἀπέχθεσθαι, διακομίζεται ὑπ' αὐτῶν ἐς τὴν ἤπειρον τὴν καταντικρύ. καὶ διωκόμενος ὑπὸ τῶν προστεταγμένων κατὰ πύστιν ᾗ χωροίη, ἀναγκάζεται κατά τι ἄπορον παρὰ Ἄδμητον τὸν Μολοσσῶν βασιλέα, ὄντα αὐτῷ οὐ φίλον, καταλῦσαι. καὶ ὁ μὲν οὐκ ἔτυχεν ἐπιδημῶν, ὁ δὲ τῆς γυναικὸς ἱκέτης γενόμενος διδάσκεται ὑπ' αὐτῆς τὸν παῖδα σφῶν λαβὼν καθίζεσθαι ἐπὶ τὴν ἑστίαν. καὶ ἐλθόντος οὐ πολὺ ὕστερον τοῦ Ἀδμήτου δηλοῖ τε ὃς ἔστι, καὶ οὐκ ἀξιοῖ, εἴ τι ἄρα αὐτὸς ἀντεῖπεν αὐτῷ Ἀθηναίων δεομένῳ, φεύγοντα τιμωρεῖσθαι· καὶ γὰρ ἂν ὑπ' ἐκείνου πολλῷ ἀσθενεστέρου ἐν τῷ παρόντι κακῶς πάσχειν, γενναῖον δὲ εἶναι τοὺς ὁμοίους ἀπὸ τοῦ ἴσου τιμωρεῖσθαι. καὶ ἅμα αὐτὸς μὲν ἐκείνῳ χρείας τινός, καὶ οὐκ ἐς τὸ σῶμα σώζεσθαι, ἐναντιωθῆναι· ἐκεῖνον δ' ἄν, εἰ ἐκδοίη αὐτόν (εἰπὼν ὑφ' ὧν καὶ ἐφ' ᾧ διώκεται), σωτηρίας ἂν τῆς ψυχῆς ἀποστερῆσαι. ὁ δὲ ἀκούσας ἀνίστησί τε αὐτὸν μετὰ τοῦ ἑαυτοῦ υἱέος, ὥσπερ καὶ ἔχων αὐτὸν ἐκαθέζετο, καὶ μέγιστον ἦν ἱκέτευμα τοῦτο, καὶ ὕστερον οὐ πολλῷ τοῖς Λακεδαιμονίοις καὶ Ἀθηναίοις ἐλθοῦσι καὶ πολλὰ εἰποῦσιν οὐκ ἐκδίδωσιν, ἀλλ' ἀποστέλλει, βουλόμενον ὡς βασιλέα πορευθῆναι, ἐπὶ τὴν ἑτέραν θάλασσαν πεζῇ ἐς Πύδναν τὴν Ἀλεξάνδρου. ἐν ᾗ ὁλκάδος τυχὼν ἀναγομένης ἐπ' Ἰωνίας καὶ ἐπιβὰς καταφέρεται χειμῶνι ἐς τὸ Ἀθηναίων στρατόπεδον, ὃ ἐπολιόρκει Νάξον. καί (ἦν γὰρ ἀγνὼς τοῖς ἐν τῇ νηΐ) δείσας φράζει τῷ ναυκλήρῳ ὅστις ἔστι καὶ δι' ἃ φεύγει, καὶ εἰ μὴ σώσει αὐτόν, ἔφη ἐρεῖν ὅτι χρήμασι πεισθεὶς αὐτὸν ἄγει· τὴν δὲ ἀσφάλειαν εἶναι μηδένα ἐκβῆναι ἐκ τῆς νεώς, μέχρι πλοῦς γένηται· πειθομένῳ δ' αὐτῷ χάριν ἀπομνήσεσθαι ἀξίαν.

136. ille iis evasit, ex Peloponneso Corcyram, inde ad Molossorum regem Admetum fugiens, et ab eo fideliter servatus.

137. Hinc terra Pydnam profectus, in Asiam ad regem transiturus, navem conscendit, et vitato ægre periculo ad Naxum, quo tempestate actus erat, in Atheniensium manus incidendi,

venit Ephesum, unde litteras regi Artaxerxi misit.

ὁ δὲ ναύκληρος ποιεῖ τε ταῦτα, καὶ ἀποσαλεύσας ἡμέραν καὶ νύκτα ὑπὲρ τοῦ στρατοπέδου ὕστερον ἀφικνεῖται ἐς Ἔφεσον. καὶ ὁ Θεμιστοκλῆς ἐκεῖνόν τε ἐθεράπευσε χρημάτων δόσει (ἦλθε γὰρ αὐτῷ ὕστερον ἔκ τε Ἀθηνῶν παρὰ τῶν φίλων καὶ ἐξ Ἄργους ἃ ὑπεξέκειτο) καὶ μετὰ τῶν κάτω Περσῶν τινὸς πορευθεὶς ἄνω ἐσπέμπει γράμματα ὡς βασιλέα Ἀρτοξέρξην τὸν Ξέρξου, νεωστὶ βασιλεύοντα. ἐδήλου δ' ἡ γραφὴ ὅτι "Θεμιστοκλῆς ἥκω "παρὰ σέ, ὃς κακὰ μὲν πλεῖστα Ἑλλήνων εἴργασμαι τὸν "ὑμέτερον οἶκον, ὅσον χρόνον τὸν σὸν πατέρα ἐπιόντα ἐμοὶ "ἀνάγκη ἠμυνόμην, πολὺ δ' ἔτι πλείω ἀγαθά, ἐπειδὴ ἐν τῷ "ἀσφαλεῖ μὲν ἐμοί, ἐκείνῳ δὲ ἐν ἐπικινδύνῳ πάλιν ἡ ἀποκο-"μιδὴ ἐγίγνετο. καί μοι εὐεργεσία ὀφείλεται" (γράψας τὴν ἐκ Σαλαμῖνος προάγγελσιν τῆς ἀναχωρήσεως καὶ τὴν τῶν γεφυρῶν, ἣν ψευδῶς προσεποιήσατο, τότε δι' αὐτὸν οὐ διάλυσιν), "καὶ νῦν ἔχων σε μεγάλα ἀγαθὰ δρᾶσαι πάρειμι, διωκόμενος "ὑπὸ τῶν Ἑλλήνων διὰ τὴν σὴν φιλίαν. βούλομαι δ' ἐνιαυτὸν

138. Quas cum rex benigne excepisset, sequenti anno ipse regem convenit. De Themistoclis ingenio excellenti Thucydidis judicium. Mortuus est morbo. Regis beneficia in eum collata.

"ἐπισχὼν αὐτός σοι περὶ ὧν ἧκω δηλῶσαι." βασιλεὺς δέ, ὡς λέγεται, ἐθαύμασέ τε αὐτοῦ τὴν διάνοιαν καὶ ἐκέλευε ποιεῖν οὕτως. ὁ δ' ἐν τῷ χρόνῳ ὃν ἐπέσχε, τῆς Περσίδος γλώσσης ὅσα ἠδύνατο κατενόησε καὶ τῶν ἐπιτηδευμάτων τῆς χώρας· ἀφικόμενος δὲ μετὰ τὸν ἐνιαυτὸν γίγνεται παρ' αὐτῷ μέγας καὶ ὅσος οὐδείς πω Ἑλλήνων διά τε τὴν προϋπάρχουσαν ἀξίωσιν καὶ τοῦ Ἑλληνικοῦ ἐλπίδα, ἣν ὑπετίθει αὐτῷ δουλώσειν, μάλιστα δὲ ἀπὸ τοῦ πεῖραν διδοὺς ξυνετὸς φαίνεσθαι. ἦν γὰρ ὁ Θεμιστοκλῆς βεβαιότατα δὴ φύσεως ἰσχὺν δηλώσας, καὶ διαφερόντως τι ἐς αὐτὸ μᾶλλον ἑτέρου ἄξιος θαυμάσαι. οἰκείᾳ γὰρ ξυνέσει, καὶ οὔτε προμαθὼν ἐς αὐτὴν οὐδὲν οὔτ' ἐπιμαθών, τῶν τε παραχρῆμα διὰ ἐλαχίστης βουλῆς κράτιστος γνώμων καὶ τῶν μελλόντων ἐπὶ πλεῖστον τοῦ γενησομένου ἄριστος εἰκαστής. καὶ ἃ μὲν μετὰ χεῖρας ἔσχοι, καὶ ἐξηγήσασθαι οἷός τε, ὧν δὲ ἄπειρος εἴη, κρῖναι ἱκανῶς οὐκ ἀπήλλακτο· τό τε ἄμεινον ἢ χεῖρον ἐν τῷ ἀφανεῖ ἔτι προεώρα μάλιστα. καὶ τὸ ξύμπαν εἰπεῖν, φύσεως μὲν δυνάμει μελέτης δὲ βραχύτητι κράτιστος δὴ οὗτος αὐτοσχεδιάζειν τὰ δέοντα ἐγένετο. νοσήσας δὲ τελευτᾷ τὸν

βίον· λέγουσι δέ τινες καὶ ἑκούσιον φαρμάκῳ ἀποθανεῖν αὐτόν, ἀδύνατον νομίσαντα εἶναι ἐπιτελέσαι βασιλεῖ ἃ ὑπέσχετο. μνημεῖον μὲν οὖν αὐτοῦ ἐν Μαγνησίᾳ ἐστὶ τῇ Ἀσιανῇ, ἐν τῇ ἀγορᾷ· ταύτης γὰρ ἦρχε τῆς χώρας, δόντος βασιλέως αὐτῷ Μαγνησίαν μὲν ἄρτον, ἣ προσέφερε πεντήκοντα τάλαντα τοῦ ἐνιαυτοῦ, Λάμψακον δὲ οἶνον (ἐδόκει γὰρ πολυοινότατον τῶν τότε εἶναι), Μυοῦντα δὲ ὄψον. τὰ δὲ ὀστᾶ φασὶ κομισθῆναι αὐτοῦ οἱ προσήκοντες οἴκαδε κελεύσαντος ἐκείνου, καὶ τεθῆναι κρύφα Ἀθηναίων ἐν τῇ Ἀττικῇ· οὐ γὰρ ἐξῆν θάπτειν ὡς ἐπὶ προδοσίᾳ φεύγοντος. τὰ μὲν κατὰ Παυσανίαν τὸν Λακεδαιμόνιον καὶ Θεμιστοκλέα τὸν Ἀθηναῖον, λαμπροτάτους γενομένους τῶν καθ' ἑαυτοὺς Ἑλλήνων, οὕτως ἐτελεύτησεν.

139. Præter piacula ultro citroque objecta, Lacedæmonii deinceps postulabant, ut Athenienses a Potidæa absisterent, Æginamque liberam relinquerent; maxime vero, ut legem de Megarensibus, qua his omnibus portibus Atheniensium interdictum erat, abolerent. Quorum nihil fecerunt Athenienses, firmati a Pericle, inter æquales suos et eloquentissimo et potentissimo. Is oratione

Λακεδαιμόνιοι δὲ ἐπὶ μὲν τῆς πρώτης πρεσβείας τοιαῦτα ἐπέταξάν τε καὶ ἀντεκελεύσθησαν περὶ τῶν ἐναγῶν τῆς ἐλάσεως· ὕστερον δὲ φοιτῶντες παρ' Ἀθηναίους Ποτιδαίας τε ἀπανίστασθαι ἐκέλευον καὶ Αἴγιναν αὐτόνομον ἀφιέναι, καὶ μάλιστά γε πάντων καὶ ἐνδηλότατα προὔλεγον τὸ περὶ Μεγαρέων ψήφισμα καθελοῦσι μὴ ἂν γίγνεσθαι πόλεμον, ἐν ᾧ εἴρητο αὐτοὺς μὴ χρῆσθαι τοῖς λιμέσι τοῖς ἐν τῇ Ἀθηναίων ἀρχῇ μηδὲ τῇ Ἀττικῇ ἀγορᾷ. οἱ δ' Ἀθηναῖοι οὔτε τἆλλα ὑπήκουον οὔτε τὸ ψήφισμα καθῄρουν, ἐπικαλοῦντες ἐπεργασίαν Μεγαρεῦσι τῆς γῆς τῆς ἱερᾶς καὶ τῆς ἀορίστου, καὶ ἀνδραπόδων ὑποδοχὴν τῶν ἀφισταμένων. τέλος δὲ ἀφικομένων τῶν τελευταίων πρέσβεων ἐκ Λακεδαίμονος, Ῥαμφίου τε καὶ Μελησίππου καὶ Ἀγησάνδρου, καὶ λεγόντων ἄλλο μὲν οὐδὲν ὧν πρότερον εἰώθεσαν, αὐτὰ δὲ τάδε ὅτι "Λακεδαιμόνιοι βούλονται τὴν εἰρήνην εἶναι, εἴη δ' ἂν εἰ τοὺς Ἕλληνας αὐτονόμους ἀφεῖτε," ποιήσαντες ἐκκλησίαν οἱ Ἀθηναῖοι γνώμας σφίσιν αὐτοῖς προὐτίθεσαν, καὶ ἐδόκει ἅπαξ περὶ ἁπάντων βουλευσαμένους ἀποκρίνασθαι. καὶ παριόντες ἄλλοι τε πολλοὶ ἔλεγον, ἐπ' ἀμφότερα γιγνόμενοι ταῖς γνώμαις, καὶ ὡς χρὴ πολεμεῖν καὶ ὡς μὴ ἐμποδὼν εἶναι τὸ ψήφισμα εἰρήνης, ἀλλὰ καθελεῖν· καὶ παρελθὼν Περικλῆς ὁ Ξανθίππου, ἀνὴρ κατ' ἐκεῖνον τὸν χρόνον πρῶτος Ἀθηναίων, λέγειν τε καὶ πράσσειν δυνατώτατος, παρῄνει τοιάδε.

140-144. Ostendit, opibus et copiis Athenienses Peloponnesiis esse superiores, propter navium et pecuniæ multitudinem, quam cum hostium inopia comparat. Hortatur Athenienses, ut exemplum majorum secuti, classibus hostes adoriantur, eorumque agri vastationes contemnant. Denique edocet, quid Lacedæmoniis sit respondendum.

" Τῆς μὲν γνώμης, ὦ Ἀθηναῖοι, ἀεὶ τῆς αὐτῆς ἔχομαι, μὴ
" εἴκειν Πελοποννησίοις, καίπερ εἰδὼς τοὺς ἀνθρώπους οὐ τῇ
" αὐτῇ ὀργῇ ἀναπειθομένους τε πολεμεῖν καὶ ἐν τῷ ἔργῳ πράσ-
" σοντας, πρὸς δὲ τὰς ξυμφορὰς καὶ τὰς γνώμας τρεπομένους.
" ὁρῶ δὲ καὶ νῦν ὁμοῖα καὶ παραπλήσια ξυμβουλευτέα μοι
" ὄντα, καὶ τοὺς ἀναπειθομένους ὑμῶν δικαιῶ τοῖς κοινῇ δόξα-
" σιν, ἢν ἄρα τι καὶ σφαλλώμεθα, βοηθεῖν, ἢ μηδὲ κατορ-
" θοῦντας τῆς ξυνέσεως μεταποιεῖσθαι. ἐνδέχεται γὰρ τὰς
" ξυμφορὰς τῶν πραγμάτων οὐχ ἧσσον ἀμαθῶς χωρῆσαι ἢ καὶ
" τὰς διανοίας τοῦ ἀνθρώπου· διόπερ καὶ τὴν τύχην, ὅσα ἂν
" παρὰ λόγον ξυμβῇ, εἰώθαμεν αἰτιᾶσθαι. Λακεδαιμόνιοι δὲ
" πρότερόν τε δῆλοι ἦσαν ἐπιβουλεύοντες ἡμῖν, καὶ νῦν οὐχ
" ἥκιστα. εἰρημένον γὰρ δίκας μὲν τῶν διαφόρων ἀλλήλοις
" διδόναι καὶ δέχεσθαι, ἔχειν δὲ ἑκατέρους ἃ ἔχομεν, οὔτε
" αὐτοὶ δίκας πω ἤτησαν οὔτε ἡμῶν διδόντων δέχονται, βού-
" λονται δὲ πολέμῳ μᾶλλον ἢ λόγοις τὰ ἐγκλήματα διαλύε-
" σθαι, καὶ ἐπιτάσσοντες ἤδη καὶ οὐκέτι αἰτιώμενοι πάρεισιν.
" Ποτιδαίας τε γὰρ ἀπανίστασθαι κελεύουσι, καὶ Αἴγιναν αὐ-
" τόνομον ἀφιέναι, καὶ τὸ Μεγαρέων ψήφισμα καθαιρεῖν· οἱ
" δὲ τελευταῖοι οἵδε ἥκοντες καὶ τοὺς Ἕλληνας προαγορεύουσιν
" αὐτονόμους ἀφιέναι. ὑμῶν δὲ μηδεὶς νομίσῃ περὶ βραχέος
" ἂν πολεμεῖν, εἰ τὸ Μεγαρέων ψήφισμα μὴ καθέλοιμεν, ὅπερ
" μάλιστα προὔχονται, εἰ καθαιρεθείη, μὴ ἂν γίγνεσθαι τὸν
" πόλεμον· μηδ' ἐν ὑμῖν αὐτοῖς αἰτίαν ὑπολίπησθε ὡς διὰ μι-
" κρὸν ἐπολεμήσατε. τὸ γὰρ βραχύ τι τοῦτο πᾶσαν ὑμῶν
" ἔχει τὴν βεβαίωσιν καὶ πεῖραν τῆς γνώμης. οἷς εἰ ξυγχω-
" ρήσετε, καὶ ἄλλο τι μεῖζον εὐθὺς ἐπιταχθήσεσθε, ὡς φόβῳ
" καὶ τοῦτο ὑπακούσαντες· ἀπισχυρισάμενοι δὲ σαφὲς ἂν κα-
" ταστήσαιτε αὐτοῖς ἀπὸ τοῦ ἴσου ὑμῖν μᾶλλον προσφέρεσθαι.
141. " αὐτόθεν δὴ διανοήθητε ἢ ὑπακούειν πρίν τι βλαβῆναι, ἢ εἰ
" πολεμήσομεν, ὡς ἔμοιγε ἄμεινον δοκεῖ εἶναι, καὶ ἐπὶ μεγάλῃ
" καὶ ἐπὶ βραχείᾳ ὁμοίως προφάσει μὴ εἴξοντες, μηδὲ ξὺν
" φόβῳ ἕξοντες ἃ κεκτήμεθα· τὴν γὰρ αὐτὴν δύναται δούλωσιν
" ἥ τε μεγίστη καὶ ἐλαχίστη δικαίωσις ἀπὸ τῶν ὁμοίων πρὸ

" δίκης τοῖς πέλας ἐπιτασσομένη. Τὰ δὲ τοῦ πολέμου καὶ
" τῶν ἑκατέροις ὑπαρχόντων ὡς οὐκ ἀσθενέστερα ἔξομεν, γνῶτε
" καθ' ἕκαστον ἀκούοντες. αὐτουργοί τε γάρ εἰσι Πελοποννή-
" σιοι, καὶ οὔτε ἰδίᾳ οὔτε ἐν κοινῷ χρήματά ἐστιν αὐτοῖς,
" ἔπειτα χρονίων πολέμων καὶ διαποντίων ἄπειροι διὰ τὸ βρα-
" χέως αὐτοὶ ἐπ' ἀλλήλους ὑπὸ πενίας ἐπιφέρειν. καὶ οἱ τοι-
" οῦτοι οὔτε ναῦς πληροῦντες οὔτε πεζὰς στρατιὰς πολλάκις
" ἐκπέμπειν δύνανται, ἀπὸ τῶν ἰδίων τε ἅμα ἀπόντες καὶ ἀπὸ
" τῶν αὐτῶν δαπανῶντες, καὶ προσέτι καὶ θαλάσσης εἰργόμε-
" νοι· αἱ δὲ περιουσίαι τοὺς πολέμους μᾶλλον ἢ αἱ βίαιοι
" ἐσφοραὶ ἀνέχουσιν. σώμασί τε ἑτοιμότεροι οἱ αὐτουργοὶ τῶν
" ἀνθρώπων ἢ χρήμασι πολεμεῖν, τὸ μὲν πιστὸν ἔχοντες ἐκ
" τῶν κινδύνων κἂν περιγενέσθαι, τὸ δὲ οὐ βέβαιον μὴ οὐ προ-
" αναλώσειν, ἄλλως τε κἂν παρὰ δόξαν, ὅπερ εἰκός, ὁ πόλεμος
" αὐτοῖς μηκύνηται. μάχῃ μὲν γὰρ μιᾷ πρὸς ἅπαντας Ἕλλη-
" νας δυνατοὶ Πελοποννήσιοι καὶ οἱ ξύμμαχοι ἀντισχεῖν, πολε-
" μεῖν δὲ μὴ πρὸς ὁμοίαν ἀντιπαρασκευὴν ἀδύνατοι, ὅταν μήτε
" βουλευτηρίῳ ἑνὶ χρώμενοι παραχρῆμά τι ὀξέως ἐπιτελῶσι,
" πάντες τε ἰσόψηφοι ὄντες καὶ οὐχ ὁμόφυλοι τὸ ἐφ' ἑαυτὸν
" ἕκαστος σπεύδῃ· ἐξ ὧν φιλεῖ μηδὲν ἐπιτελὲς γίγνεσθαι.
" καὶ γὰρ οἱ μὲν ὡς μάλιστα τιμωρήσασθαί τινα βούλονται,
" οἱ δὲ ὡς ἥκιστα τὰ οἰκεῖα φθεῖραι. χρόνιοί τε ξυνιόντες ἐν
" βραχεῖ μὲν μορίῳ σκοποῦσί τι τῶν κοινῶν, τῷ δὲ πλέονι τὰ
" οἰκεῖα πράσσουσιν. καὶ ἕκαστος οὐ παρὰ τὴν ἑαυτοῦ ἀμέ-
" λειαν οἴεται βλάψειν, μέλειν δέ τινι καὶ ἄλλῳ ὑπὲρ ἑαυτοῦ
" τι προϊδεῖν, ὥστε τῷ αὐτῷ ὑπὸ ἁπάντων ἰδίᾳ δοξάσματι λαν-
" θάνειν τὸ κοινὸν ἀθρόον φθειρόμενον. μέγιστον δὲ τῇ τῶν χρη- 142.
" μάτων σπάνει κωλύσονται, ὅταν σχολῇ αὐτὰ ποριζόμενοι δια-
" μέλλωσιν· τοῦ δὲ πολέμου οἱ καιροὶ οὐ μενετοί. καὶ μὴν οὐδ'
" ἡ ἐπιτείχισις, οὐδὲ τὸ ναυτικὸν αὐτῶν ἄξιον φοβηθῆναι. τὴν
" μὲν γὰρ χαλεπὸν καὶ ἐν εἰρήνῃ πόλιν ἀντίπαλον παρασκευά-
" σασθαι, ἥ που δὴ ἐν πολεμίᾳ τε καὶ οὐχ ἧσσον ἐκείνοις ἡμῶν
" ἀντεπιτετειχισμένων. φρούριον δ' εἰ ποιήσονται, τῆς μὲν γῆς
" βλάπτοιεν ἄν τι μέρος καταδρομαῖς καὶ αὐτομολίαις, οὐ

" μέντοι ἱκανόν γε ἔσται ἐπιτειχίζειν τε κωλύειν ἡμᾶς πλεύ-
" σαντας ἐς τὴν ἐκείνων, καὶ ᾗπερ ἰσχύομεν, ταῖς ναυσὶν ἀμύ-
" νεσθαι· πλέον γὰρ ἡμεῖς ἔχομεν τοῦ κατὰ γῆν ἐκ τοῦ ναυτι-
" κοῦ ἐμπειρίας, ἢ ἐκεῖνοι ἐκ τοῦ κατ' ἤπειρον ἐς τὰ ναυτικά.
" τὸ δὲ τῆς θαλάσσης ἐπιστήμονας γενέσθαι οὐ ῥᾳδίως αὐτοῖς
" προσγενήσεται. οὐδὲ γὰρ ὑμεῖς, μελετῶντες αὐτὸ εὐθὺς ἀπὸ
" τῶν Μηδικῶν, ἐξείργασθέ πω· πῶς δὴ ἄνδρες γεωργοὶ καὶ οὐ
" θαλάσσιοι, καὶ προσέτι οὐδὲ μελετῆσαι ἐασόμενοι διὰ τὸ ὑφ'
" ἡμῶν πολλαῖς ναυσὶν ἀεὶ ἐφορμεῖσθαι, ἄξιον ἄν τι δρᾶσεν;
" πρὸς μὲν γὰρ ὀλίγας ἐφορμούσας κἂν διακινδυνεύσειαν, πλή-
" θει τὴν ἀμαθίαν θρασύνοντες· πολλαῖς δὲ εἰργόμενοι ἡσυχά-
" σουσι καὶ ἐν τῷ μὴ μελετῶντι ἀξυνετώτεροι ἔσονται, καὶ δι'
" αὐτὸ καὶ ἀπορώτεροι. τὸ δὲ ναυτικὸν τέχνης ἐστὶν ὥσπερ
" καὶ ἄλλο τι, καὶ οὐκ ἐνδέχεται, ὅταν τύχῃ, ἐκ παρέργου
" μελετᾶσθαι, ἀλλὰ μᾶλλον μηδὲν ἐκείνῳ πάρεργον ἄλλο γί-
143. " γνεσθαι. εἴτε καὶ κινήσαντες τῶν Ὀλυμπίασιν ἢ Δελφοῖς
" χρημάτων μισθῷ μείζονι πειρῷντο ἡμῶν ὑπολαβεῖν τοὺς ξέ-
" νους τῶν ναυτῶν, μὴ ὄντων μὲν ἡμῶν ἀντιπάλων, ἐσβάντων
" αὐτῶν τε καὶ τῶν μετοίκων, δεινὸν ἂν ἦν· νῦν δὲ τόδε τε
" ὑπάρχει, καὶ ὅπερ κράτιστον, κυβερνήτας ἔχομεν πολίτας
" καὶ τὴν ἄλλην ὑπηρεσίαν πλείους καὶ ἀμείνους ἢ πᾶσα ἡ
" ἄλλη Ἑλλάς. καὶ ἐπὶ τῷ κινδύνῳ οὐδεὶς ἂν δέξαιτο τῶν
" ξένων τήν τε αὐτοῦ φεύγειν καὶ μετὰ τῆς ἥσσονος ἅμα ἐλ-
" πίδος, ὀλίγων ἡμερῶν ἕνεκα μεγάλου μισθοῦ δόσεως, ἐκείνοις
" ξυναγωνίζεσθαι. Καὶ τὰ μὲν Πελοποννησίων ἔμοιγε τοιαῦτα
" καὶ παραπλήσια δοκεῖ εἶναι, τὰ δὲ ἡμέτερα τούτων τε ᾧπερ
" ἐκείνοις ἐμεμψάμην ἀπηλλάχθαι, καὶ ἄλλα οὐκ ἀπὸ τοῦ ἴσου
" μεγάλα ἔχειν. ἢν τ' ἐπὶ τὴν χώραν ἡμῶν πεζῇ ἴωσιν, ἡμεῖς
" ἐπὶ τὴν ἐκείνων πλευσούμεθα, καὶ οὐκέτι ἐκ τοῦ ὁμοίου ἔσται
" Πελοποννήσου μέρος τι τμηθῆναι καὶ τὴν Ἀττικὴν ἅπασαν·
" οἱ μὲν γὰρ οὐχ ἕξουσιν ἄλλην ἀντιλαβεῖν ἀμαχεί, ἡμῖν δέ
" ἐστι γῆ πολλὴ καὶ ἐν νήσοις καὶ κατ' ἤπειρον. μέγα γὰρ τὸ
" τῆς θαλάσσης κράτος. σκέψασθε δέ· εἰ γὰρ ἦμεν νησιῶται,
" τίνες ἂν ἀληπτότεροι ἦσαν; καὶ νῦν χρὴ ὅτι ἐγγύτατα τού-

" του διανοηθέντας τὴν μὲν γῆν καὶ οἰκίας ἀφεῖναι, τῆς δὲ θα-
" λάσσης καὶ πόλεως φυλακὴν ἔχειν, καὶ Πελοποννησίοις ὑπὲρ
" αὐτῶν ὀργισθέντας πολλῷ πλείοσι μὴ διαμάχεσθαι (κρατή-
" σαντές τε γὰρ αὖθις οὐκ ἐλάσσοσι μαχούμεθα, καὶ ἢν σφα-
" λῶμεν, τὰ τῶν ξυμμάχων, ὅθεν ἰσχύομεν, προσαπόλλυται·
" οὐ γὰρ ἡσυχάσουσι μὴ ἱκανῶν ἡμῶν ὄντων ἐπ' αὐτοὺς στρα-
" τεύειν), τήν τε ὀλόφυρσιν μὴ οἰκιῶν καὶ γῆς ποιεῖσθαι, ἀλλὰ
" τῶν σωμάτων· οὐ γὰρ τάδε τοὺς ἄνδρας, ἀλλ' οἱ ἄνδρες τοῦ-
" τα κτῶνται. καὶ εἰ ὤμην πείσειν ὑμᾶς, αὐτοὺς ἂν ἐξελθόντας
" ἐκέλευον αὐτὰ δηῶσαι, καὶ δεῖξαι Πελοποννησίοις ὅτι τούτων
" γε ἕνεκα οὐχ ὑπακούσεσθε. Πολλὰ δὲ καὶ ἄλλα ἔχω ἐς 144.
" ἐλπίδα τοῦ περιέσεσθαι, ἢν ἐθέλητε ἀρχήν τε μὴ ἐπικτᾶσθαι
" ἅμα πολεμοῦντες καὶ κινδύνους αὐθαιρέτους μὴ προστίθεσθαι·
" μᾶλλον γὰρ πεφόβημαι τὰς οἰκείας ἡμῶν ἁμαρτίας ἢ τὰς
" τῶν ἐναντίων διανοίας. ἀλλ' ἐκεῖνα μὲν καὶ ἐν ἄλλῳ λόγῳ·
" ἅμα τοῖς ἔργοις δηλωθήσεται· νῦν δὲ τούτοις ἀποκρινάμενοι
" ἀποπέμψωμεν. Μεγαρέας μὲν ὅτι ἐάσομεν ἀγορᾷ καὶ λιμέσι
" χρῆσθαι, ἢν καὶ Λακεδαιμόνιοι ξενηλασίας μὴ ποιῶσι μήτε
" ἡμῶν μήτε τῶν ἡμετέρων ξυμμάχων (οὔτε γὰρ ἐκεῖνο κωλύει
" ἐν ταῖς σπονδαῖς οὔτε τόδε), τὰς δὲ πόλεις ὅτι αὐτονόμους
" ἀφήσομεν, εἰ καὶ αὐτονόμους ἔχοντες ἐσπεισάμεθα, καὶ ὅταν
" κἀκεῖνοι ταῖς αὑτῶν ἀποδῶσι πόλεσι μὴ σφίσι τοῖς Λακε-
" δαιμονίοις ἐπιτηδείως αὐτονομεῖσθαι, ἀλλὰ αὐτοῖς ἑκάστοις,
" ὡς βούλονται· δίκας δὲ ὅτι ἐθέλομεν δοῦναι κατὰ τὰς ξυνθή-
" κας, πολέμου δὲ οὐκ ἄρξομεν, ἀρχομένους δὲ ἀμυνούμεθα.
" ταῦτα γὰρ δίκαια καὶ πρέποντα ἅμα τῇδε τῇ πόλει ἀποκρί-
" νασθαι. εἰδέναι δὲ χρὴ ὅτι ἀνάγκη πολεμεῖν· ἢν δὲ ἑκούσιοι
" μᾶλλον δεχώμεθα, ἧσσον ἐγκεισομένους τοὺς ἐναντίους ἕξο-
" μεν· ἔκ τε τῶν μεγίστων κινδύνων ὅτι καὶ πόλει καὶ ἰδιώτῃ
" μέγισται τιμαὶ περιγίγνονται. οἱ γοῦν πατέρες ἡμῶν ὑπο-
" στάντες Μήδους, καὶ οὐκ ἀπὸ τοσῶνδε ὁρμώμενοι ἀλλὰ καὶ
" τὰ ὑπάρχοντα ἐκλιπόντες, γνώμῃ τε πλείονι ἢ τύχῃ καὶ
" τόλμῃ μείζονι ἢ δυνάμει τόν τε βάρβαρον ἀπεώσαντο καὶ ἐς
" τάδε προήγαγον αὐτά. ὧν οὐ χρὴ λείπεσθαι, ἀλλὰ τούς τε

" ἐχθροὺς παντὶ τρόπῳ ἀμύνεσθαι, καὶ τοῖς ἐπιγιγνομένοις πει-
" ρᾶσθαι αὐτὰ μὴ ἐλάσσω παραδοῦναι."

145. In ejus sententiam ab Atheniensibus responsum datur Peloponnesiorum legatis.

Ὁ μὲν Περικλῆς τοιαῦτα εἶπεν. οἱ δ' Ἀθηναῖοι νομίσαντες ἄριστα σφίσι παραινεῖν αὐτὸν ἐψηφίσαντο ἃ ἐκέλευεν, καὶ τοῖς Λακεδαιμονίοις ἀπεκρίναντο τῇ ἐκείνου γνώμῃ, καθ' ἕκαστά τε ὡς ἔφρασεν, καὶ τὸ ξύμπαν οὐδὲν κελευόμενοι ποιήσειν, δίκῃ δὲ κατὰ τὰς ξυνθήκας ἑτοῖμοι εἶναι διαλύεσθαι περὶ τῶν ἐγκλημάτων ἐπὶ ἴσῃ καὶ ὁμοίᾳ. καὶ οἱ μὲν ἀπεχώρησαν ἐπ' οἴκου, καὶ οὐκέτι ὕστερον ἐπρεσβεύοντο.

146. Inter has incusationes et disceptationes commercium quidem adhuc iis erat, sed non sine suspicione.

Αἰτίαι δὲ αὗται καὶ διαφοραὶ ἐγένοντο ἀμφοτέροις πρὸ τοῦ πολέμου, ἀρξάμεναι εὐθὺς ἀπὸ τῶν ἐν Ἐπιδάμνῳ καὶ Κερκύρᾳ· ἐπεμίγνυντο δὲ ὅμως ἐν αὐταῖς καὶ παρ' ἀλλήλους ἐφοίτων, ἀκηρύκτως μέν, ἀνυπόπτως δὲ οὔ· σπονδῶν γὰρ ξύγχυσις τὰ γιγνόμενα ἦν καὶ πρόφασις τοῦ πολεμεῖν.

ΘΟΥΚΥΔΙΔΟΥ ΞΥΓΓΡΑΦΗΣ

Β.

1. Ἀρχεται δὲ ὁ πόλεμος ἐνθένδε ἤδη Ἀθηναίων καὶ Πελοποννησίων καὶ τῶν ἑκατέροις ξυμμάχων, ἐν ᾧ οὔτε ἐπεμίγνυντο ἔτι ἀκηρυκτὶ παρ' ἀλλήλους, καταστάντες τε ξυνεχῶς ἐπολέμουν· γέγραπται δὲ ἐξῆς ὡς ἕκαστα ἐγίγνετο κατὰ θέρος καὶ χειμῶνα.

2. Τέσσαρα μὲν γὰρ καὶ δέκα ἔτη ἐνέμειναν αἱ τριακοντούτεις σπονδαί, αἳ ἐγένοντο μετ' Εὐβοίας ἅλωσιν· τῷ δὲ πέμπτῳ καὶ δεκάτῳ ἔτει, ἐπὶ Χρυσίδος ἐν Ἄργει τότε πεντήκοντα δυοῖν δέουσα ἔτη ἱερωμένης, καὶ Αἰνησίου ἐφόρου ἐν Σπάρτῃ, καὶ Πυθοδώρου ἔτι δύο μῆνας ἄρχοντος Ἀθηναίοις, μετὰ τὴν ἐν Ποτιδαίᾳ μάχην μηνὶ ἕκτῳ, καὶ ἅμα ἦρι ἀρχομένῳ, Θηβαίων ἄνδρες ὀλίγῳ πλείους τριακοσίων (ἦγοῦντο δὲ αὐτῶν βοιωταρχοῦντες Πυθάγγελός τε ὁ Φυλείδου καὶ Διέμπορος ὁ Ὀνητορίδου) ἐσῆλθον περὶ πρῶτον ὕπνον ξὺν ὅπλοις ἐς Πλάταιαν τῆς Βοιωτίας, οὖσαν Ἀθηναίων ξυμμαχίδα. ἐπηγάγοντο δὲ καὶ ἀνέῳξαν τὰς πύλας Πλαταιῶν ἄνδρες, Ναυκλείδης τε καὶ οἱ μετ' αὐτοῦ, βουλόμενοι ἰδίας ἕνεκα δυνάμεως ἄνδρας τε τῶν πολιτῶν τοὺς σφίσιν ὑπεναντίους διαφθεῖραι καὶ τὴν πόλιν Θηβαίοις προσποιῆσαι. ἔπραξαν δὲ ταῦτα δι' Εὐρυμάχου τοῦ Λεοντιάδου, ἀνδρὸς Θηβαίων δυνατωτάτου. προϊδόντες γὰρ οἱ Θηβαῖοι ὅτι ἔσοιτο ὁ πόλεμος, ἠβούλοντο τὴν Πλάταιαν, ἀεὶ σφίσι διάφορον οὖσαν, ἔτι ἐν εἰρήνῃ τε καὶ τοῦ πολέμου μήπω φανεροῦ καθεστῶτος προκαταλαβεῖν. ᾗ καὶ ῥᾷον ἔλαθον ἐσελθόντες, φυλακῆς οὐ προκαθεστηκυίας. θέμενοι δὲ ἐς τὴν ἀγορὰν τὰ ὅπλα, τοῖς μὲν ἐπαγομένοις οὐκ ἐπείθοντο ὥστ' εὐθὺς ἔργου ἔχεσθαι καὶ ἰέναι ἐς τὰς οἰκίας τῶν ἐχθρῶν, γνώμην δὲ ἐποιοῦντο κηρύγμασί τε χρήσασθαι ἐπιτηδείοις καὶ ἐς ξύμβασιν μᾶλλον καὶ φιλίαν τὴν πόλιν ἀγαγεῖν, καὶ ἀνεῖπεν ὁ κῆρυξ, εἴ τις βούλεται κατὰ τὰ πάτρια τῶν πάντων Βοιωτῶν ξυμμαχεῖν, τίθεσθαι παρ' αὐτοὺς τὰ ὅπλα, νομίζοντες σφίσι ῥᾳδίως τούτῳ

1. Quinto decimo anno fœdus, quod, Eubœa recepta, inter Græciæ civitates in triginta annos factum erat, palam ruptum est eo, quod Thebanorum circiter trecenti armati Platæas, urbem Atheniensibus sociam, proditione noctu occuparunt.

3. Primo territi Platæenses datas pacis conditiones accipiunt. Cum autem parvum Thebanorum numerum esse intellexissent, clam ad defensionem parati, eadem nocte sub diluculum eos adoriuntur.

τῷ τρόπῳ προσχωρήσειν τὴν πόλιν. οἱ δὲ Πλαταιῆς ὡς ἤσθοντο ἔνδον τε ὄντας τοὺς Θηβαίους καὶ ἐξαπιναίως κατειλημμένην τὴν πόλιν, καταδείσαντες καὶ νομίσαντες πολλῷ πλείους ἐσεληλυθέναι (οὐ γὰρ ἑώρων ἐν τῇ νυκτί) πρὸς ξύμβασιν ἐχώρησαν, καὶ τοὺς λόγους δεξάμενοι ἡσύχαζον, ἄλλως τε καὶ ἐπειδὴ ἐς οὐδένα οὐδὲν ἐνεωτέριζον. πράσσοντες δέ πως ταῦτα κατενόησαν οὐ πολλοὺς τοὺς Θηβαίους ὄντας, καὶ ἐνόμισαν ἐπιθέμενοι ῥᾳδίως κρατῆσαι· τῷ γὰρ πλήθει τῶν Πλαταιῶν οὐ βουλομένῳ ἦν τῶν Ἀθηναίων ἀφίστασθαι. ἐδόκει οὖν ἐπιχειρητέα εἶναι, καὶ ξυνελέγοντο διορύσσοντες τοὺς κοινοὺς τοίχους παρ' ἀλλήλους, ὅπως μὴ διὰ τῶν ὁδῶν φανεροὶ ὦσιν ἰόντες, ἁμάξας τε ἄνευ τῶν ὑποζυγίων ἐς τὰς ὁδοὺς καθίστασαν, ἵν' ἀντὶ τείχους ᾖ, καὶ τἆλλα ἐξήρτυον, ᾗ ἕκαστον ἐφαίνετο πρὸς τὰ παρόντα ξύμφορον ἔσεσθαι. ἐπεὶ δὲ ὡς ἐκ τῶν δυνατῶν ἑτοῖμα ἦν, φυλάξαντες ἔτι νύκτα καὶ αὐτὸ τὸ περίορθρον ἐχώρουν ἐκ τῶν οἰκιῶν ἐπ' αὐτούς, ὅπως μὴ κατὰ φῶς θαρσαλεωτέροις οὖσι προσφέρωνται καὶ σφίσιν ἐκ τοῦ ἴσου γίγνωνται, ἀλλ' ἐν νυκτὶ φοβερώτεροι ὄντες ἧσσους ὦσι τῆς σφετέρας ἐμπειρίας τῆς κατὰ τὴν πόλιν. προσέβαλόν τε εὐθὺς καὶ ἐς χεῖρας ἦεσαν κατὰ τάχος. οἱ δ' ὡς ἔγνωσαν ἠπατημένοι, ξυνεστρέφοντό τε ἐν σφίσιν αὐτοῖς, καὶ τὰς προσβολάς, ᾗ προσπίπτοιεν, ἀπεωθοῦντο.

4. Itaque impetu facto, multi ex Thebanis, viarum ignari, intra urbis muros occiduntur, præsertim cum ea ipsa porta, qua intraverant, a Platæensi quodam clausa esset; plurimi in ædificium, muro impositum, concurrentes se dedunt, vivique capiuntur.

καὶ δὶς μὲν ἢ τρὶς ἀπεκρούσαντο, ἔπειτα πολλῷ θορύβῳ, αὐτῶν τε προσβαλλόντων, καὶ τῶν γυναικῶν καὶ τῶν οἰκετῶν ἅμα ἀπὸ τῶν οἰκιῶν κραυγῇ τε καὶ ὀλολυγῇ χρωμένων λίθοις τε καὶ κεράμῳ βαλλόντων, καὶ ὑετοῦ ἅμα διὰ νυκτὸς πολλοῦ ἐπιγενομένου, ἐφοβήθησαν καὶ τραπόμενοι ἔφυγον διὰ τῆς πόλεως, ἄπειροι μὲν ὄντες οἱ πλείους ἐν σκότῳ καὶ πηλῷ τῶν διόδων ᾗ χρὴ σωθῆναι (καὶ γὰρ τελευτῶντος τοῦ μηνὸς τὰ γεγνόμενα ἦν), ἐμπείρους δὲ ἔχοντες τοὺς διώκοντας τοῦ μὴ ἐκφεύγειν, ὥστε διεφθείροντο πολλοί. τῶν δὲ Πλαταιῶν τις τὰς πύλας, ᾗ ἐσῆλθον καὶ αἵπερ ἦσαν ἀνεῳγμέναι μόναι, ἔκλεισε στυρακίῳ ἀκοντίου ἀντὶ βαλάνου χρησάμενος ἐς τὸν μοχλόν, ὥστε μηδὲ ταύτῃ ἔτι ἔξοδον εἶναι. διωκόμενοί τε κατὰ τὴν πόλιν, οἱ μέν τινες αὐτῶν ἐπὶ τὸ τεῖχος ἀναβάντες ἔῤῥιψαν ἐς τὸ ἔξω σφᾶς

αὐτούς, καὶ διεφθάρησαν οἱ πλείους, οἱ δὲ κατὰ πύλας ἐρήμους, γυναικὸς δούσης πέλεκυν, λαβόντες καὶ διακόψαντες τὸν μοχλὸν ἐξῆλθον οὐ πολλοί (αἴσθησις γὰρ ταχεῖα ἐπεγένετο), ἄλλοι δὲ ἄλλῃ τῆς πόλεως σποράδην ἀπώλλυντο. τὸ δὲ πλεῖστον καὶ ὅσον μάλιστα ἦν ξυνεστραμμένον, ἐσπίπτουσιν ἐς οἴκημα μέγα, ὃ ἦν τοῦ τείχους καὶ αἱ πλησίον θύραι ἀνεῳγμέναι ἔτυχον αὐτοῦ, οἰόμενοι πύλας τὰς θύρας τοῦ οἰκήματος εἶναι καὶ ἄντικρυς δίοδον ἐς τὸ ἔξω. ὁρῶντες δ' αὐτοὺς οἱ Πλαταιῆς ἀπειλημμένους ἐβουλεύοντο εἴτε κατακαύσωσιν ὥσπερ ἔχουσιν, ἐμπρήσαντες τὸ οἴκημα, εἴ τέ τι ἄλλο χρήσωνται. τέλος δὲ οὗτοί τε καὶ ὅσοι ἄλλοι τῶν Θηβαίων περιῆσαν κατὰ τὴν πόλιν πλανώμενοι, ξυνέβησαν τοῖς Πλαταιεῦσι παραδοῦναι σφᾶς αὐτοὺς καὶ τὰ ὅπλα, χρήσασθαι ὅ τι ἂν βούλωνται. οἱ μὲν δὴ ἐν τῇ Πλαταίᾳ οὕτως ἐπεπράγεσαν.

Οἱ δὲ ἄλλοι Θηβαῖοι, οὓς ἔδει ἔτι τῆς νυκτὸς παραγενέσθαι παστρατιᾷ, εἴ τι ἄρα μὴ προχωροίη τοῖς ἐσεληλυθόσι, τῆς ἀγγελίας ἅμα καθ' ὁδὸν αὐτοῖς ῥηθείσης περὶ τῶν γεγενημένων ἐπεβοήθουν. ἀπέχει δ' ἡ Πλάταια τῶν Θηβῶν σταδίους ἑβδομήκοντα, καὶ τὸ ὕδωρ τὸ γενόμενον τῆς νυκτὸς ἐποίησε βραδύτερον αὐτοὺς ἐλθεῖν· ὁ γὰρ Ἀσωπὸς ποταμὸς ἐρρύη μέγας καὶ οὐ ῥᾳδίως διαβατὸς ἦν. πορευόμενοί τε ἐν ὑετῷ, καὶ τὸν ποταμὸν μόλις διαβάντες, ὕστερον παρεγένοντο, ἤδη τῶν ἀνδρῶν τῶν μὲν διεφθαρμένων τῶν δὲ ζώντων ἐχομένων. ὡς δ' ᾔσθοντο οἱ Θηβαῖοι τὸ γεγενημένον, ἐπεβούλευον τοῖς ἔξω τῆς πόλεως τῶν Πλαταιῶν· ἦσαν γὰρ καὶ ἄνθρωποι κατὰ τοὺς ἀγροὺς καὶ κατασκευή, οἷα ἀπροσδοκήτου κακοῦ ἐν εἰρήνῃ γενομένου· ἐβούλοντο γὰρ σφίσιν, εἴ τινα λάβοιεν, ὑπάρχειν ἀντὶ τῶν ἔνδον, ἢν ἄρα τύχωσί τινες ἐξωγρημένοι. καὶ οἱ μὲν ταῦτα διενοοῦντο· οἱ δὲ Πλαταιῆς ἔτι διαβουλευομένων αὐτῶν, ὑποτοπήσαντες τοιοῦτόν τι ἔσεσθαι, καὶ δείσαντες περὶ τοῖς ἔξω κήρυκα ἐξέπεμψαν παρὰ τοὺς Θηβαίους, λέγοντες ὅτι οὔτε τὰ πεποιημένα ὁσίως δράσειαν, ἐν σπονδαῖς σφῶν πειραθέντες καταλαβεῖν τὴν πόλιν, τά τε ἔξω ἔλεγον αὐτοῖς μὴ ἀδικεῖν. εἰ δὲ μή, καὶ αὐτοὶ ἔφασαν αὐτῶν τοὺς ἄνδρας ἀποκτενεῖν, οὓς ἔχουσι

5. Majores Thebanorum copiæ, illis in subsidium missæ, pluvia retardantur in itinere, et Asopo, qui erat transeundus. Certiores facti de cæde suorum et fortuna reliquorum, conditiones, a Platæensibus propositas, accipiunt domumque revertuntur, pacti tantummodo (ut ipsi, negantibus Platæensibus, asseverant,) captivorum restitutionem. At hi

statim post illorum discessum a Platæensibus cæsi sunt omnes.

ζῶντας· ἀναχωρησάντων δὲ πάλιν ἐκ τῆς γῆς ἀποδώσειν αὐτοῖς τοὺς ἄνδρας. Θηβαῖοι μὲν ταῦτα λέγουσι, καὶ ἐπομόσαι φασὶν αὐτούς· Πλαταιῆς δ' οὐχ ὁμολογοῦσι τοὺς ἄνδρας εὐθὺς ὑποσχέσθαι ἀποδώσειν, ἀλλὰ λόγων πρῶτον γενομένων, ἤν τι ξυμβαίνωσι, καὶ ἐπομόσαι οὗ φασιν. ἐκ δ' οὖν τῆς γῆς ἀνεχώρησαν οἱ Θηβαῖοι οὐδὲν ἀδικήσαντες· οἱ δὲ Πλαταιῆς, ἐπειδὴ τὰ ἐκ τῆς χώρας κατὰ τάχος ἐσεκομίσαντο, ἀπέκτειναν τοὺς ἄνδρας εὐθύς. ἦσαν δὲ ὀγδοήκοντα καὶ ἑκατὸν οἱ ληφθέντες, καὶ Εὐρύμαχος εἷς αὐτῶν ἦν, πρὸς ὃν ἔπραξαν οἱ προδιδόντες.

6. Hoc factum erat, priusquam Athenis, quo has res statim nuntius pertulerat, præco venisset cum monito, ut captivos vivos conservarent. Athenienses præsidium Platæis imponunt, mulieresque, pueros, et senes ex urbe dimittunt.

τοῦτο δὲ ποιήσαντες ἔς τε τὰς Ἀθήνας ἄγγελον ἔπεμπον, καὶ τοὺς νεκροὺς ὑποσπόνδους ἀπέδοσαν τοῖς Θηβαίοις, τά τ' ἐν τῇ πόλει καθίσταντο πρὸς τὰ παρόντα, ᾗ ἐδόκει αὐτοῖς. τοῖς δ' Ἀθηναίοις ἠγγέλθη εὐθὺς τὰ περὶ τῶν Πλαταιῶν γεγενημένα, καὶ Βοιωτῶν τε παραχρῆμα ξυνέλαβον ὅσοι ἦσαν ἐν τῇ Ἀττικῇ, καὶ ἐς τὴν Πλάταιαν ἔπεμψαν κήρυκα, κελεύοντες εἰπεῖν μηδὲν νεώτερον ποιεῖν περὶ τῶν ἀνδρῶν οὓς ἔχουσι Θηβαίων, πρὶν ἄν τι καὶ αὐτοὶ βουλεύσωσι περὶ αὐτῶν· οὐ γὰρ ἠγγέλθη αὐτοῖς ὅτι τεθνηκότες εἶεν. ἅμα γὰρ τῇ ἐσόδῳ γιγνομένῃ τῶν Θηβαίων ὁ πρῶτος ἄγγελος ἐξῄει, ὁ δὲ δεύτερος ἄρτι νενικημένων τε καὶ ξυνειλημμένων· καὶ τῶν ὕστερον οὐδὲν ᾔδεσαν. οὕτω δὴ οὐκ εἰδότες οἱ Ἀθηναῖοι ἐπέστελλον· ὁ δὲ κῆρυξ ἀφικόμενος εὗρε τοὺς ἄνδρας διεφθαρμένους. καὶ μετὰ ταῦτα οἱ Ἀθηναῖοι στρατεύσαντες ἐς Πλάταιαν σῖτόν τε ἐσήγαγον καὶ φρουροὺς ἐγκατέλιπον, τῶν τε ἀνθρώπων τοὺς ἀχρειοτάτους ξὺν γυναιξὶ καὶ παισὶν ἐξεκόμισαν.

7. Quibus factis, jam utraque pars bellum cummaxime parat, et necessaria ad bellum, socios, arma, argentum.

Γεγενημένου δὲ τοῦ ἐν Πλαταιαῖς ἔργου, καὶ λελυμένων λαμπρῶς τῶν σπονδῶν, οἱ Ἀθηναῖοι παρεσκευάζοντο ὡς πολεμήσοντες. παρεσκευάζοντο δὲ καὶ οἱ Λακεδαιμόνιοι καὶ οἱ ξύμμαχοι αὐτῶν, πρεσβείας τε μέλλοντες πέμπειν παρὰ βασιλέα καὶ ἄλλοσε ἐς τοὺς βαρβάρους, εἴ ποθέν τινα ὠφελίαν ἤλπιζον ἑκάτεροι προσλήψεσθαι, πόλεις τε ξυμμαχίδας ποιούμενοι, ὅσαι ἦσαν ἐκτὸς τῆς ἑαυτῶν δυνάμεως. καὶ Λακεδαιμονίοις μέν, πρὸς ταῖς αὐτοῦ ὑπαρχούσαις ἐξ Ἰταλίας καὶ Σικελίας τοῖς τἀκείνων ἑλομένοις, ναῦς ἐπετάχθησαν ποιεῖσθαι κατὰ μέγεθος

τῶν πόλεων, ὡς ἐς τὸν πάντα ἀριθμὸν πεντακοσίων νεῶν ἐσομένων, καὶ ἀργύριον ῥητὸν ἑτοιμάζειν, τά τ' ἄλλα ἡσυχάζοντας καὶ Ἀθηναίους δεχομένους μιᾷ νηΐ, ἕως ἂν ταῦτα παρασκευασθῇ. Ἀθηναῖοι δὲ τήν τε ὑπάρχουσαν ξυμμαχίαν ἐξήταζον, καὶ ἐς τὰ περὶ Πελοπόννησον μᾶλλον χωρία ἐπρεσβεύοντο, Κέρκυραν καὶ Κεφαλληνίαν καὶ Ἀκαρνᾶνας καὶ Ζάκυνθον, ὁρῶντες, εἰ σφίσι φίλια ταῦτ' εἴη, βεβαίως περιξ τὴν Πελοπόννησον καταπολεμήσοντες. ὀλίγον τε ἐπενόουν οὐδὲν ἀμφότεροι, ἀλλ' ἔῤῥωντο ἐς τὸν πόλεμον, οὐκ ἀπεικότως· ἀρχόμενοι γὰρ πάντες ὀξύτερον ἀντιλαμβάνονται, τότε δὲ καὶ νεότης πολλὴ μὲν οὖσα ἐν τῇ Πελοποννήσῳ πολλὴ δ' ἐν ταῖς Ἀθήναις οὐκ ἀκουσίως ὑπὸ ἀπειρίας ἥπτετο τοῦ πολέμου, ἥ τε ἄλλη Ἑλλὰς πᾶσα μετέωρος ἦν ξυνιουσῶν τῶν πρώτων πόλεων. καὶ πολλὰ μὲν λόγια ἐλέγετο, πολλὰ δὲ χρησμολόγοι ᾖδον ἔν τε τοῖς μέλλουσι πολεμήσειν καὶ ἐν ταῖς ἄλλαις πόλεσιν. ἔτι δὲ Δῆλος ἐκινήθη ὀλίγον πρὸ τούτων, πρότερον οὔπω σεισθεῖσα ἀφ' οὗ Ἕλληνες μέμνηνται· ἐλέγετο δὲ καὶ ἐδόκει ἐπὶ τοῖς μέλλουσι γενήσεσθαι σημῆναι. εἴ τέ τι ἄλλο τοιουτότροπον ξυνέβη γενέσθαι, πάντα ἀνεζητεῖτο. ἡ δὲ εὔνοια παρὰ πολὺ ἐποίει τῶν ἀνθρώπων μᾶλλον ἐς τοὺς Λακεδαιμονίους, ἄλλως τε καὶ προειπόντων ὅτι τὴν Ἑλλάδα ἐλευθεροῦσιν. ἔῤῥωτό τε πᾶς καὶ ἰδιώτης καὶ πόλις, εἴ τι δύναιτο καὶ λόγῳ καὶ ἔργῳ ξυνεπιλαμβάνειν αὐτοῖς· ἐν τούτῳ τε κεκωλῦσθαι ἐδόκει ἑκάστῳ τὰ πράγματα, ᾧ μή τις αὐτὸς παρέσται. οὕτως ὀργῇ εἶχον οἱ πλείους τοὺς Ἀθηναίους, οἱ μὲν τῆς ἀρχῆς ἀπολυθῆναι βουλόμενοι, οἱ δὲ μὴ ἀρχθῶσι φοβούμενοι. παρασκευῇ μὲν οὖν τοιαύτῃ καὶ γνώμῃ ὥρμηντο, πόλεις δ' ἑκάτεροι τάσδ' ἔχοντες ξυμμάχους ἐς τὸν πόλεμον καθίσταντο. Λακεδαιμονίων μὲν οἵδε ξύμμαχοι, Πελοποννήσιοι μὲν οἱ ἐντὸς Ἰσθμοῦ πάντες πλὴν Ἀργείων καὶ Ἀχαιῶν (τούτοις δ' ἐς ἀμφοτέρους φιλία ἦν· Πελληνῆς δὲ Ἀχαιῶν μόνοι ξυνεπολέμουν τὸ πρῶτον, ἔπειτα δὲ ὕστερον καὶ ἅπαντες), ἔξω δὲ Πελοποννήσου Μεγαρῆς, Φωκῆς, Λοκροί, Βοιωτοί, Ἀμπρακιῶται, Λευκάδιοι, Ἀνακτόριοι. τούτων ναυτικὸν παρείχοντο Κορίνθιοι, Μεγαρῆς, Σικυώνιοι, Πελληνῆς,

8. Omnes autem homines per totam Græciam magno impetu in hoc bellum ruebant; oracula et vaticinia multa canebantur.

Ad Lacedæmonios, tamquam Græciæ liberatores, voluntas hominum propensior erat.

9. Enumerantur socii Lacedæmoniorum, quibus subjungitur census earum civitatum, quæ a parte Atheniensium stabant.

Ἠλεῖοι, [illegible] Λευκάδιοι, ἱππέας δὲ Βοιωτοί, Φωκῆς, [illegible] αἱ δ' ἄλλαι πόλεις πεζὸν παρεῖχον. αὕτη Λακεδαιμο- [illegible] Ἀθηναίων δὲ Χῖοι, Λέσβιοι, Πλαταιῆς, Μεσ- [illegible] Ἀκαρνάνων οἱ πλείους, Κερκυραῖοι, [illegible] ἐν ἔθνεσι το- [illegible] Καρία [illegible], Ἰωνία, [illegible] Πελοπο- [illegible] αἱ ἄλλαι Κυ- [illegible] παρείχοντο [illegible] χρήματα. [illegible] ἐς τὸν πόλεμον [illegible]

[illegible] περιήγ- [illegible] στρα- [illegible] εἰκὸς [illegible] Ἀττικήν. [illegible] τὴν εἰρη- [illegible] ἐς τὸν [illegible] ἦν, Ἀρ- [illegible] τῆς [illegible] τοιάδε

[illegible] οἱ πατέρες [illegible] καὶ [illegible] ἄπειροι [illegible] παρασκευὴν [illegible] νῦν ἐρ- [illegible] -εύοντες. δί- [illegible] -ούσθαι μήτε [illegible] Ἑλλὰς πᾶσα [illegible] εὔνοιαν [illegible] ἐπινοοῦμεν. [illegible] καὶ ἀσφάλεια

" πολλὴ εἶναι μὴ ἂν ἐλθεῖν τοὺς ἐναντίους ἡμῶν διὰ μάχης, " τούτου ἕνεκα ἀμελέστερόν τι παρεσκευασμένους χωρεῖν, ἀλλὰ " καὶ πόλεως ἑκάστης ἡγεμόνα καὶ στρατιώτην τὸ καθ' αὑτὸν " ἀεὶ προσδέχεσθαι ἐς κίνδυνόν τινα ἥξειν. ἄδηλα γὰρ τὰ τῶν " πολέμων, καὶ ἐξ ὀλίγου τὰ πολλὰ καὶ δι' ὀργῆς αἱ ἐπιχειρή- " σεις γίγνονται· πολλάκις τε τὸ ἔλασσον πλῆθος δεδιὸς ἄμει- " νον ἡμύνατο τοὺς πλέονας, διὰ τὸ καταφρονοῦντας ἀπαρα- " σκεύους γενέσθαι. χρὴ δὲ ἀεὶ ἐν τῇ πολεμίᾳ τῇ μὲν γνώμῃ " βαρσαλέους στρατεύειν, τῷ δὲ ἔργῳ δεδιότας παρασκευάζε- " σθαι· οὕτω γὰρ πρός τε τὸ ἐπιέναι τοῖς ἐναντίοις εὐψυχότα- " τοι ἂν εἶεν, πρός τε τὸ ἐπιχειρεῖσθαι ἀσφαλέστατοι. ἡμεῖς " δὲ οὐδ' ἐπὶ ἀδύνατον ἀμύνεσθαι οὕτω πόλιν ἐρχόμεθα, ἀλλὰ " τοῖς πᾶσιν ἄριστα παρεσκευασμένην, ὥστε χρὴ καὶ πάνυ " ἐλπίζειν διὰ μάχης ἰέναι αὐτούς, εἰ μὴ καὶ νῦν ὥρμηνται, ἐν " ᾧ οὔπω πάρεσμεν, ἀλλ' ὅταν ἐν τῇ γῇ ὁρῶσιν ἡμᾶς δῃοῦντάς " τε καὶ τἀκείνων φθείροντας. πᾶσι γὰρ ἐν τοῖς ὄμμασι καὶ " ἐν τῷ παραυτίκα ὁρᾷν πάσχοντάς τι ἄηθες ὀργὴ προσπίπτει· " καὶ οἱ λογισμῷ ἐλάχιστα χρώμενοι θυμῷ πλεῖστα ἐς ἔργον " καθίστανται. Ἀθηναίους δὲ καὶ πλέον τι τῶν ἄλλων εἰκὸς " τοῦτο δρᾶσαι, οἳ ἄρχειν τε τῶν ἄλλων ἀξιοῦσι, καὶ ἐπιόντες " τὴν τῶν πέλας δῃοῦν μᾶλλον ἢ τὴν ἑαυτῶν ὁρᾷν. ὡς οὖν ἐπὶ " τοσαύτην πόλιν στρατεύοντες, καὶ μεγίστην δόξαν οἰσόμενοι " τοῖς τε προγόνοις καὶ ἡμῖν αὐτοῖς ἐπ' ἀμφότερα ἐκ τῶν ἀπο- " βαινόντων, ἔκεσθ' ὅπῃ ἄν τις ἡγῆται, κόσμον καὶ φυλακὴν " περὶ παντὸς ποιούμενοι, καὶ τὰ παραγγελλόμενα ὀξέως δεχά- " μενοι· κάλλιστον γὰρ τόδε καὶ ἀσφαλέστατον, πολλοὺς ὄν- " τας ἑνὶ κόσμῳ χρωμένους φαίνεσθαι."

Quocirca decere, eos patrum et sua ipsorum gloria dignos se præstare. Quam in rem maxime vigilantiam et disciplinam militarem commendat.

12. Cum Athenienses, auctore Pericle, missum ab Archidamo præconem, postulata Peloponnesiorum repetiturum, non

Τοσαῦτα εἰπὼν καὶ διαλύσας τὸν ξύλλογον ὁ Ἀρχίδαμος Μελήσιππον πρῶτον ἀποστέλλει ἐς τὰς Ἀθήνας τὸν Διακρίτου, ἄνδρα Σπαρτιάτην, εἴ τι ἄρα μᾶλλον ἐνδοῖεν οἱ Ἀθηναῖοι ὁρῶντες ἤδη σφᾶς ἐν ὁδῷ ὄντας. οἱ δὲ οὐ προσεδέξαντο αὐτὸν ἐς τὴν πόλιν οὐδ' ἐπὶ τὸ κοινόν· ἦν γὰρ Περικλέους γνώμη πρότερον μηνικηκυῖα, κήρυκα καὶ πρεσβείαν μὴ προσδέχεσθαι Λακεδαιμονίων ἐξεστρατευμένων· ἀποπέμπουσιν οὖν αὐτὸν πρὶν ἀκοῦσαι,

Ἠλεῖοι, Ἀμπρακιῶται, Λευκάδιοι, ἱππέας δὲ Βοιωτοί, Φωκῆς, Λοκροί· αἱ δ' ἄλλαι πόλεις πεζὸν παρεῖχον. αὕτη Λακεδαιμονίων ξυμμαχία, Ἀθηναίων δὲ Χῖοι, Λέσβιοι, Πλαταιῆς, Μεσσήνιοι οἱ ἐν Ναυπάκτῳ, Ἀκαρνάνων οἱ πλείους, Κερκυραῖοι, Ζακύνθιοι, καὶ ἄλλαι πόλεις αἱ ὑποτελεῖς οὖσαι ἐν ἔθνεσι τοσοῖσδε, Καρία ἡ ἐπὶ θαλάσσῃ, Δωριῆς Καρσὶ πρόσοικοι, Ἰωνία, Ἑλλήσποντος, [τὰ] ἐπὶ Θρᾴκης, νῆσοι ὅσαι ἐντὸς Πελοποννήσου καὶ Κρήτης πρὸς ἥλιον ἀνίσχοντα, πᾶσαι αἱ ἄλλαι Κυκλάδες πλὴν Μήλου καὶ Θήρας. τούτων ναυτικὸν παρείχοντο Χῖοι, Λέσβιοι, Κερκυραῖοι, οἱ δ' ἄλλοι πεζὸν καὶ χρήματα. ξυμμαχία μὲν αὕτη ἑκατέρων καὶ παρασκευὴ ἐς τὸν πόλεμον ἦν.

10. Convocatis sociis, cum, copiis trifariam divisis, quæque civitas duas partes in isthmum misisset, Archidamus rex, qui toto exercitui præerat, ad duces congregatos verba facit.

Οἱ δὲ Λακεδαιμόνιοι μετὰ τὰ ἐν Πλαταιαῖς εὐθὺς περιήγγελλον κατὰ τὴν Πελοπόννησον καὶ τὴν ἔξω ξυμμαχίαν στρατιὰν παρασκευάζεσθαι ταῖς πόλεσι τά τε ἐπιτήδεια, οἷα εἰκὸς ἐπὶ ἔξοδον ἔκδημον ἔχειν, ὡς ἐσβαλοῦντες ἐς τὴν Ἀττικήν. ἐπειδὴ δὲ ἑκάστοις ἑτοῖμα γίγνοιτο κατὰ τὸν χρόνον τὸν εἰρημένον, ξυνῄεσαν τὰ δύο μέρη ἀπὸ πόλεως ἑκάστης ἐς τὸν Ἰσθμόν. καὶ ἐπειδὴ πᾶν τὸ στράτευμα ξυνειλεγμένον ἦν, Ἀρχίδαμος ὁ βασιλεὺς τῶν Λακεδαιμονίων, ὅσπερ ἡγεῖτο τῆς ἐξόδου ταύτης, ξυγκαλέσας τοὺς στρατηγοὺς τῶν πόλεων πασῶν καὶ τοὺς μάλιστα ἐν τέλει καὶ ἀξιολογωτάτους παρεῖναι, τοιάδε ἔλεξεν.

11. Primum docet, gravissimum et maximum fore bellum, quod hominum memoria gestum sit. N[illegible]

“ Ἄνδρες Πελοποννήσιοι καὶ οἱ ξύμμαχοι, καὶ οἱ πατέρες
“ ἡμῶν πολλὰς στρατείας καὶ ἐν αὐτῇ τῇ Πελοποννήσῳ καὶ
“ ἔξω ἐποιήσαντο, καὶ αὐτῶν ἡμῶν οἱ πρεσβύτεροι οὐκ ἄπειροι
“ πολέμων [illegible] δὲ τῆσδε οὔπω μείζονα παρασκευὴν
“ [illegible] καὶ ἐπὶ πόλιν δυνατωτάτην νῦν ἐρ-
[illegible]ιστοι καὶ ἄριστοι στρατεύοντες. δί-
[illegible] τῶν πατέρων χείρους φαίνεσθαι μήτε
[illegible] δόξης ἐνδεεστέρους. ἡ γὰρ Ἑλλὰς πᾶσα
[illegible] ἐπῆρται [illegible] τὴν γνώμην, εὔνοιαν
[illegible] τὸ Ἀ[illegible] πρᾶξαι ἡμᾶς ἃ ἐπινοοῦμεν.
[illegible] πλήθει ἐπιέναι καὶ ἀσφάλεια

"πολλὴ εἶναι μὴ ἂν ἐλθεῖν τοὺς ἐναντίους ἡμῖν διὰ μάχης, "τούτου ἕνεκα ἀμελέστερόν τι παρεσκευασμένους χωρεῖν, ἀλλὰ "καὶ πόλεως ἑκάστης ἡγεμόνα καὶ στρατιώτην τὸ καθ' αὑτὸν "ἀεὶ προσδέχεσθαι ἐς κίνδυνόν τινα ἥξειν. ἄδηλα γὰρ τὰ τῶν "πολέμων, καὶ ἐξ ὀλίγου τὰ πολλὰ καὶ δι' ὀργῆς αἱ ἐπιχειρή- "σεις γίγνονται· πολλάκις τε τὸ ἔλασσον πλῆθος δεδιὸς ἄμει- "νον ἠμύνατο τοὺς πλέονας, διὰ τὸ καταφρονοῦντας ἀπαρα- "σκεύους γενέσθαι. χρὴ δὲ ἀεὶ ἐν τῇ πολεμίᾳ τῇ μὲν γνώμῃ "θαρσαλέους στρατεύειν, τῷ δὲ ἔργῳ δεδιότας παρασκευάζε- "σθαι· οὕτω γὰρ πρός τε τὸ ἐπιέναι τοῖς ἐναντίοις εὐψυχότα- "τοι ἂν εἶεν, πρός τε τὸ ἐπιχειρεῖσθαι ἀσφαλέστατοι. ἡμεῖς "δὲ οὐδ' ἐπὶ ἀδύνατον ἀμύνεσθαι οὕτω πόλιν ἐρχόμεθα, ἀλλὰ "τοῖς πᾶσιν ἄριστα παρεσκευασμένην, ὥστε χρὴ καὶ πάνυ "ἐλπίζειν διὰ μάχης ἰέναι αὐτούς, εἰ μὴ καὶ νῦν ὥρμηνται, ἐν "ᾧ οὔπω πάρεσμεν, ἀλλ' ὅταν ἐν τῇ γῇ ὁρῶσιν ἡμᾶς δῃοῦντάς "τε καὶ τἀκείνων φθείροντας. πᾶσι γὰρ ἐν τοῖς ὄμμασι καὶ "ἐν τῷ παραυτίκα ὁρᾷν πάσχοντάς τι ἄηθες ὀργὴ προσπίπτει· "καὶ οἱ λογισμῷ ἐλάχιστα χρώμενοι θυμῷ πλεῖστα ἐς ἔργον "καθίστανται. Ἀθηναίους δὲ καὶ πλέον τι τῶν ἄλλων εἰκὸς "τοῦτο δρᾶσαι, οἳ ἄρχειν τε τῶν ἄλλων ἀξιοῦσι, καὶ ἐπιόντες "τὴν τῶν πέλας δῃοῦν μᾶλλον ἢ τὴν ἑαυτῶν ὁρᾷν. ὡς οὖν ἐπὶ "τοσαύτην πόλιν στρατεύοντες, καὶ μεγίστην δόξαν οἰσόμενοι "τοῖς τε προγονοις καὶ ἡμῖν αὐτοῖς ἐπ' ἀμφότερα ἐκ τῶν ἀπο- "βαινόντων, ἕπεσθ' ὅπῃ ἄν τις ἡγῆται, κόσμον καὶ φυλακὴν "περὶ παντὸς ποιούμενοι, καὶ τὰ παραγγελλόμενα ὀξέως δεχό- "μενοι· κάλλιστον γὰρ τόδε καὶ ἀσφαλέστατον, πολλοὺς ὄν- "τας ἑνὶ κόσμῳ χρωμένους φαίνεσθαι."

Quocirca decere, eos patrum et sua ipsorum gloria dignos se præstare. Quam in rem maxime vigilantiam et disciplinam militarem commendat.

12. Τοσαῦτα εἰπὼν καὶ διαλύσας τὸν ξύλλογον ὁ Ἀρχίδαμος Μελήσιππον πρῶτον ἀποστέλλει ἐς τὰς Ἀθήνας τὸν Διακρίτου, ἄνδρα Σπαρτιάτην, εἴ τι ἄρα μᾶλλον ἐνδοῖεν οἱ Ἀθηναῖοι ὁρῶντες ἤδη σφᾶς ἐν ὁδῷ ὄντας. οἱ δὲ οὐ προσεδέξαντο αὐτὸν ἐς τὴν πόλιν οὐδ' ἐπὶ τὸ κοινόν· ἦν γὰρ Περικλέους γνώμη πρότερον νενικηκυῖα, κήρυκα καὶ πρεσβείαν μὴ προσδέχεσθαι Λακεδαιμονίων ἀξεστρατευμένων· ἀποπέμπουσιν οὖν αὐτὸν πρὶν ἀκοῦσαι,

Cum Athenienses, auctore Pericle, missum ab Archidamo præconem, postulata Peloponnesiorum repetiturum, non

admisisset, Archidamus in agros eorum processit.

καὶ ἐκέλευον ἐκτὸς ὅρων εἶναι αὐθημερόν, τό τε λοιπὸν ἀναχωρήσαντας ἐπὶ τὰ σφέτερα αὐτῶν, ἤν τι βούλωνται, πρεσβεύεσθαι. ξυμπέμπουσί τε τῷ Μελησίππῳ ἀγωγούς, ὅπως μηδενὶ ξυγγένηται. ὁ δὲ ἐπειδὴ ἐπὶ τοῖς ὁρίοις ἐγένετο καὶ ἔμελλε διαλύσεσθαι, τοσόνδε εἰπὼν ἐπορεύετο ὅτι "ἥδε ἡ ἡμέρα τοῖς "Ἕλλησι μεγάλων κακῶν ἄρξει." ὡς δὲ ἀφίκετο ἐς τὸ στρατόπεδον, καὶ ἔγνω ὁ Ἀρχίδαμος ὅτι οἱ Ἀθηναῖοι οὐδέν πω ἐνδώσουσιν, οὕτω δὴ ἅρας τῷ στρατῷ προὐχώρει ἐς τὴν γῆν αὐτῶν. Βοιωτοὶ δὲ μέρος μὲν τὸ σφέτερον καὶ τοὺς ἱππέας παρείχοντο Πελοποννησίοις ξυστρατεύειν, τοῖς δὲ λειπομένοις ἐς Πλάταιαν ἐλθόντες τὴν γῆν ἐδῄουν.

13. Pericles autem, veritus, ne, si ipsius agris ab Archidamo propter hospitium, quod cum eo ipsi intercesserat, parceretur, in populi invidiam et odium incurreret, pronuntiavit, se agros suos, nisi ab hostibus una cum ceteris vastarentur, civitati permittere. Idem Athenienses denuo exhortatus est, copias ipsorum omnes tum præsentes, tum quotannis redeuntes, demonstrans, et magna belli gerendi subsidia.

Ἔτι δὲ τῶν Πελοποννησίων ξυλλεγομένων τε ἐς τὸν Ἰσθμὸν καὶ ἐν ὁδῷ ὄντων, πρὶν ἐσβαλεῖν ἐς τὴν Ἀττικήν, Περικλῆς ὁ Ξανθίππου, στρατηγὸς ὢν Ἀθηναίων, δέκατος αὐτός, ὡς ἔγνω τὴν ἐσβολὴν ἐσομένην, ὑποτοπήσας, ὅτι Ἀρχίδαμος αὐτῷ ξένος ὢν ἐτύγχανε, μὴ πολλάκις ἢ αὐτὸς ἰδίᾳ βουλόμενος χαρίζεσθαι τοὺς ἀγροὺς αὐτοῦ παραλίπῃ καὶ μὴ δῃώσῃ, ἢ καὶ Λακεδαιμονίων κελευσάντων ἐπὶ διαβολῇ τῇ ἑαυτοῦ γένηται τοῦτο, ὥσπερ καὶ τὰ ἄγη ἐλαύνειν προεῖπον ἕνεκα ἐκείνου, προηγόρευε τοῖς Ἀθηναίοις ἐν τῇ ἐκκλησίᾳ ὅτι Ἀρχίδαμος μέν οἱ ξένος εἴη, οὐ μέντοι ἐπὶ κακῷ γε τῆς πόλεως γένοιτο, τοὺς δ' ἀγροὺς τοὺς ἑαυτοῦ καὶ οἰκίας ἢν ἄρα μὴ δῃώσωσιν οἱ πολέμιοι ὥσπερ καὶ τὰ τῶν ἄλλων, ἀφίησιν αὐτὰ δημόσια εἶναι καὶ μηδεμίαν οἱ ὑποψίαν κατὰ ταῦτα γίγνεσθαι. παρῄνει δὲ καὶ περὶ τῶν παρόντων, ἅπερ καὶ πρότερον, παρασκευάζεσθαί τε ἐς τὸν πόλεμον, καὶ τὰ ἐκ τῶν ἀγρῶν ἐσκομίζεσθαι, ἔς τε μάχην μὴ ἐπεξιέναι, ἀλλὰ τὴν πόλιν ἐσελθόντας φυλάσσειν, καὶ τὸ ναυτικόν, ᾗπερ ἰσχύουσιν, ἐξαρτύεσθαι, τά τε τῶν ξυμμάχων διὰ χειρὸς ἔχειν, λέγων τὴν ἰσχὺν αὐτοῖς ἀπὸ τούτων εἶναι τῶν χρημάτων τῆς προσόδου, τὰ δὲ πολλὰ τοῦ πολέμου γνώμῃ καὶ χρημάτων περιουσίᾳ κρατεῖσθαι. θαρσεῖν τε ἐκέλευε προσιόντων μὲν ἑξακοσίων ταλάντων ὡς ἐπὶ τὸ πολὺ φόρου κατ' ἐνιαυτὸν ἀπὸ τῶν ξυμμάχων τῇ πόλει, ἄνευ τῆς ἄλλης προσόδου, ὑπαρχόντων δὲ ἐν τῇ ἀκροπόλει ἔτι τότε ἀργυρίου ἐπισήμου

ἑξακισχιλίων ταλάντων (τὰ γὰρ πλεῖστα τριακοσίων ἀποδέοντα μύρια ἐγένετο, ἀφ' ὧν ἔς τε τὰ προπύλαια τῆς ἀκροπόλεως καὶ τἆλλα οἰκοδομήματα καὶ ἐς Ποτίδαιαν ἀπανηλώθη), χωρὶς δὲ χρυσίου ἀσήμου καὶ ἀργυρίου ἔν τε ἀναθήμασιν ἰδίοις καὶ δημοσίοις, καὶ ὅσα ἱερὰ σκεύη περί τε τὰς πομπὰς καὶ τοὺς ἀγῶνας καὶ σκῦλα Μηδικὰ καὶ εἴ τι τοιουτότροπον, οὐκ ἐλάσσονος [ἦν] ἢ πεντακοσίων ταλάντων. ἔτι δὲ καὶ τὰ ἐκ τῶν ἄλλων ἱερῶν προσετίθει χρήματα οὐκ ὀλίγα, οἷς χρήσεσθαι αὐτούς, καὶ ἦν πάνυ ἐξειργωνται πάντων, καὶ αὐτῆς τῆς θεοῦ τοῖς περικειμένοις χρυσίοις· ἀπέφαινε δ' ἔχον τὸ ἄγαλμα τεσσαράκοντα τάλαντα σταθμὸν χρυσίου ἀπέφθου, καὶ περιαιρετὸν εἶναι ἅπαν χρησαμένους τε ἐπὶ σωτηρίᾳ ἔφη χρῆναι μὴ ἐλάσσω ἀντικαταστῆσαι πάλιν. χρήμασι μὲν οὖν οὕτως ἐθάρσυνεν αὐτούς, ὁπλίτας δὲ τρισχιλίους καὶ μυρίους εἶναι, ἄνευ τῶν ἐν τοῖς φρουρίοις καὶ τῶν παρ' ἔπαλξιν ἑξακισχιλίων καὶ μυρίων. τοσοῦτοι γὰρ ἐφύλασσον τὸ πρῶτον, ὁπότε οἱ πολέμιοι ἐσβάλοιεν, ἀπό τε τῶν πρεσβυτάτων καὶ τῶν νεωτάτων, καὶ μετοίκων ὅσοι ὁπλῖται ἦσαν. τοῦ τε γὰρ Φαληρικοῦ τείχους στάδιοι ἦσαν πέντε καὶ τριάκοντα πρὸς τὸν κύκλον τοῦ ἄστεος, καὶ αὐτοῦ τοῦ κύκλου τὸ φυλασσόμενον τρεῖς καὶ τεσσαράκοντα· ἔστι δὲ αὐτοῦ ὃ καὶ ἀφύλακτον ἦν, τὸ μεταξὺ τοῦ τε μακροῦ καὶ τοῦ Φαληρικοῦ. τὰ δὲ μακρὰ τείχη πρὸς τὸν Πειραιᾶ τεσσαράκοντα σταδίων, ὧν τὸ ἔξωθεν ἐτηρεῖτο· καὶ τοῦ Πειραιῶς ξὺν Μουνυχίᾳ ἑξήκοντα μὲν σταδίων ὁ ἅπας περίβολος, τὸ δ' ἐν φυλακῇ ἦν ἥμισυ τούτου. ἱππέας δ' ἀπέφαινε διακοσίους καὶ χιλίους ξὺν ἱπποτοξόταις, ἑξακοσίους δὲ καὶ χιλίους τοξότας, καὶ τριήρεις τὰς πλοίμους τριακοσίας. ταῦτα γὰρ ὑπῆρχεν Ἀθηναίοις, καὶ οὐκ ἐλάσσω ἕκαστα τούτων, ὅτε ἡ ἐσβολὴ τὸ πρῶτον ἔμελλε Πελοποννησίων ἔσεσθαι καὶ ἐς τὸν πόλεμον καθίσταντο. ἔλεγε δὲ καὶ ἄλλα, οἷά περ εἰώθει, Περικλῆς ἐς ἀπόδειξιν τοῦ περιέσεσθαι τῷ πολέμῳ.

14. Athenienses res suas ex agris in urbem comportant.

Οἱ δὲ Ἀθηναῖοι ἀκούσαντες ἀνεπείθοντό τε, καὶ ἐσεκομίζοντο ἐκ τῶν ἀγρῶν παῖδας καὶ γυναῖκας καὶ τὴν ἄλλην κατασκευὴν ἧ κατ' οἶκον ἐχρῶντο, καὶ αὐτῶν τῶν οἰκιῶν καθαιροῦντες τὴν

ξύλωσιν· πρόβατα δὲ καὶ ὑποζύγια ἐς τὴν Εὔβοιαν διεπέμψαντο καὶ ἐς τὰς νήσους τὰς ἐπικειμένας. χαλεπῶς δὲ αὐτοῖς διὰ τὸ ἀεὶ εἰωθέναι τοὺς πολλοὺς ἐν τοῖς ἀγροῖς διαιτᾶσθαι ἡ

15. Athenienses a Theseo in unam civitatem conjuncti.

ἀνάστασις ἐγίγνετο. ξυνεβεβήκει δὲ ἀπὸ τοῦ πάνυ ἀρχαίου ἑτέρων μᾶλλον Ἀθηναίοις τοῦτο. ἐπὶ γὰρ Κέκροπος καὶ τῶν πρώτων βασιλέων ἡ Ἀττικὴ ἐς Θησέα ἀεὶ κατὰ πόλεις ᾠκεῖτο πρυτανεῖά τε ἔχουσα καὶ ἄρχοντας, καὶ ὁπότε μή τι δείσειαν, οὐ ξυνήεσαν βουλευσόμενοι ὡς τὸν βασιλέα, ἀλλ' αὐτοὶ ἕκαστοι ἐπολιτεύοντο καὶ ἐβουλεύοντο· καί τινες καὶ ἐπολέμησάν ποτε αὐτῶν, ὥσπερ καὶ Ἐλευσίνιοι μετ' Εὐμόλπου πρὸς Ἐρεχθέα. ἐπειδὴ δὲ Θησεὺς ἐβασίλευσε, γενόμενος μετὰ τοῦ ξυνετοῦ καὶ δυνατὸς τά τε ἄλλα διεκόσμησε τὴν χώραν, καὶ καταλύσας τῶν ἄλλων πόλεων τά τε βουλευτήρια καὶ τὰς ἀρχὰς ἐς τὴν νῦν πόλιν οὖσαν, ἓν βουλευτήριον ἀποδείξας καὶ πρυτανεῖον, ξυνῴκισε πάντας, καὶ νεμομένους τὰ αὑτῶν ἑκάστους, ἅπερ καὶ πρὸ τοῦ, ἠνάγκασε μιᾷ πόλει ταύτῃ χρῆσθαι, ἣ ἁπάντων ἤδη ξυντελούντων ἐς αὐτὴν μεγάλη γενομένη παρεδόθη ὑπὸ Θη-

Athenarum acropolis.

σέως τοῖς ἔπειτα· καὶ ξυνοίκια ἐξ ἐκείνου Ἀθηναῖοι ἔτι καὶ νῦν τῇ θεῷ ἑορτὴν δημοτελῆ ποιοῦσιν. τὸ δὲ πρὸ τούτου ἡ ἀκρόπολις ἡ νῦν οὖσα πόλις ἦν, καὶ τὸ ὑπ' αὐτὴν πρὸς νότον μάλιστα τετραμμένον. τεκμήριον δέ· τὰ γὰρ ἱερὰ ἐν αὐτῇ τῇ ἀκροπόλει καὶ ἄλλων θεῶν ἐστί, καὶ τὰ ἔξω πρὸς τοῦτο τὸ μέρος τῆς πόλεως μᾶλλον ἵδρυται, τό τε τοῦ Διὸς τοῦ Ὀλυμπίου καὶ τὸ Πύθιον καὶ τὸ τῆς Γῆς καὶ τὸ ἐν Λίμναις Διονύσου, ᾧ τὰ ἀρχαιότερα Διονύσια τῇ δωδεκάτῃ ποιεῖται ἐν μηνὶ Ἀνθεστηριῶνι, ὥσπερ καὶ οἱ ἀπ' Ἀθηναίων Ἴωνες ἔτι καὶ νῦν νομίζουσιν. ἵδρυται δὲ καὶ ἄλλα ἱερὰ ταύτῃ ἀρχαῖα. καὶ τῇ κρήνῃ τῇ νῦν μὲν τῶν τυράννων οὕτω σκευασάντων Ἐννεακρούνῳ καλουμένῃ, τὸ δὲ πάλαι φανερῶν τῶν πηγῶν οὐσῶν Καλλιρρόῃ ὠνομασμένῃ, ἐκεῖνοί τε ἐγγὺς οὖσῃ τὰ πλείστου ἄξια ἐχρῶντο, καὶ νῦν ἔτι ἀπὸ τοῦ ἀρχαίου πρό τε γαμικῶν καὶ ἐς ἄλλα τῶν ἱερῶν νομίζεται τῷ ὕδατι χρῆσθαι. καλεῖται δὲ διὰ τὴν παλαιὰν ταύτῃ κατοίκησιν καὶ ἡ ἀκρόπολις μέχρι τοῦδε ἔτι ὑπ' Ἀθηναίων πόλις.

16. τῇ τε οὖν ἐπὶ πολὺ κατὰ τὴν χώραν αὐτονόμῳ οἰκήσει μετεῖχον

οἱ Ἀθηναῖοι, καὶ ἐπειδὴ ξυνῳκίσθησαν, διὰ τὸ ἔθος ἐν τοῖς ἀγροῖς ὅμως οἱ πλείους τῶν ἀρχαίων καὶ τῶν ὕστερον μέχρι τοῦδε τοῦ πολέμου παροικησίᾳ γενόμενοί τε καὶ οἰκήσαντες οὐ ῥᾳδίως τὰς μετοικοστάσεις ἐποιοῦντο, ἄλλως τε καὶ ἄρτι ἀνειλημμένοι τὰς κατασκευὰς μετὰ τὰ Μηδικά, ἐβαρύνοντο δὲ καὶ χαλεπῶς ἔφερον οἰκίας τε καταλιπόντες καὶ ἱερά, ἃ διὰ παντὸς ἦν αὐτοῖς ἐκ τῆς κατὰ τὸ ἀρχαῖον πολιτείας πάτρια, δίαιταν τε μέλλοντες μεταβάλλειν, καὶ οὐδὲν ἄλλο ἢ πόλιν τὴν αὑτοῦ ἀπολείπων ἕκαστος. ἐπειδή τε ἀφίκοντο ἐς τὸ ἄστυ, ὀλίγοις μέν τισιν ὑπῆρχον οἰκήσεις καὶ παρὰ φίλων τινὰς ἢ οἰκείων καταφυγή, οἱ δὲ πολλοὶ τά τε ἔρημα τῆς πόλεως ᾤκησαν καὶ τὰ ἱερὰ καὶ τὰ ἡρῷα πάντα, πλὴν τῆς ἀκροπόλεως καὶ τοῦ Ἐλευσινίου καὶ εἴ τι ἄλλο βεβαίως κληστὸν ἦν· τό τε Πελασγικὸν καλούμενον τὸ ὑπὸ τὴν ἀκρόπολιν, ὃ καὶ ἐπάρατόν τε ἦν μὴ οἰκεῖν καί τι καὶ Πυθικοῦ μαντείου ἀκροτελεύτιον τοιόνδε διεκώλυε, λέγον ὡς τὸ Πελασγικὸν ἀργὸν ἄμεινον, ὅμως ὑπὸ τῆς παραχρῆμα ἀνάγκης ἐξῳκήθη. καί μοι δοκεῖ τὸ μαντεῖον τοὐναντίον ξυμβῆναι ἢ προσεδέχοντο· οὐ γὰρ διὰ τὴν παράνομον ἐνοίκησιν αἱ ξυμφοραὶ γενέσθαι τῇ πόλει, ἀλλὰ διὰ τὸν πόλεμον ἡ ἀνάγκη τῆς οἰκήσεως, ὃν οὐκ ὀνομάζον τὸ μαντεῖον προῄδει μὴ ἐπ' ἀγαθῷ ποτὲ αὐτὸ κατοικισθησόμενον. κατεσκευάσαντο δὲ καὶ ἐν τοῖς πύργοις τῶν τειχῶν πολλοί, καὶ ὡς ἕκαστός που ἐδύνατο· οὐ γὰρ ἐχώρησε ξυνελθόντας αὐτοὺς ἡ πόλις, ἀλλ' ὕστερον δὴ τά τε μακρὰ τείχη ᾤκησαν καταλειμμένοι καὶ τοῦ Πειραιῶς τὰ πολλά. ἅμα δὲ καὶ τῶν πρὸς τὸν πόλεμον ἥπτοντο, ξυμμάχους τε ἀγείροντες καὶ τῇ Πελοποννήσῳ ἑκατὸν νεῶν ἐπίπλουν ἐξαρτύοντες. καὶ οἱ μὲν ἐν τούτῳ παρασκευῆς ἦσαν.

Cur moleste tulerint migrationem Attici, 17. et quomodo tanta multitudo Athenis domicilia invenerit.

Ὁ δὲ στρατὸς τῶν Πελοποννησίων προϊὼν ἀφίκετο τῆς Ἀττικῆς ἐς Οἰνόην πρῶτον, ἥπερ ἔμελλον ἐσβαλεῖν. καὶ ὡς ἐκαθέζοντο, προσβολὰς παρεσκευάζοντο τῷ τείχει ποιησόμενοι μηχαναῖς τε καὶ ἄλλῳ τρόπῳ· ἡ γὰρ Οἰνόη οὖσα ἐν μεθορίοις τῆς Ἀττικῆς καὶ Βοιωτίας ἐτετείχιστο, καὶ αὐτῷ φρουρίῳ οἱ Ἀθηναῖοι ἐχρῶντο, ὁπότε πόλεμος καταλάβοι. τάς τε οὖν προσ-

18. Peloponnesii Œnoën, munitam Atticæ urbem in confiniis Boeotiæ, oppugnare parant segni-

ter, quare ira exercitus in Archidamum, de industria cunctari visum, movetur.

βολὰς ἠτρεπίζοντο, καὶ ἄλλως ἐνδιέτριψαν χρόνον περὶ αὐτήν. αἰτίαν τε οὐκ ἐλαχίστην Ἀρχίδαμος ἔλαβεν ἀπ' αὐτοῦ, δοκῶν καὶ ἐν τῇ ξυναγωγῇ τοῦ πολέμου μαλακὸς εἶναι καὶ τοῖς Ἀθηναίοις ἐπιτήδειος, οὐ παραινῶν προθύμως πολεμεῖν· ἐπειδή τε ξυνελέγετο ὁ στρατός, ἥ τε ἐν τῷ Ἰσθμῷ ἐπιμονὴ γενομένη καὶ κατὰ τὴν ἄλλην πορείαν ἡ σχολαιότης διέβαλεν αὐτόν, μάλιστα δὲ ἡ ἐν τῇ Οἰνόῃ ἐπίσχεσις. οἱ γὰρ Ἀθηναῖοι ἐσεκομίζοντο ἐν τῷ χρόνῳ τούτῳ, καὶ ἐδόκουν οἱ Πελοποννήσιοι ἐπελθόντες ἂν διὰ τάχους πάντα ἔτι ἔξω καταλαβεῖν, εἰ μὴ διὰ τὴν ἐκείνου μέλλησιν. ἐν τοιαύτῃ μὲν ὀργῇ ὁ στρατὸς τὸν Ἀρχίδαμον ἐν τῇ καθέδρᾳ εἶχεν. ὁ δὲ προσδεχόμενος, ὡς λέγεται, τοὺς Ἀθηναίους τῆς γῆς ἔτι ἀκεραίου οὔσης ἐνδώσειν τι καὶ κατοκνήσειν περιιδεῖν αὐτὴν τμηθεῖσαν, ἀνεῖχεν. ἐπειδὴ μέντοι προσβαλόντες τῇ Οἰνόῃ καὶ πᾶσαν ἰδέαν πειράσαντες οὐκ ἐδύναντο ἑλεῖν, οἵ τε Ἀθηναῖοι οὐδὲν ἐπεκηρυκεύοντο, οὔτω δὴ ὁρμήσαντες ἀπ' αὐτῆς, μετὰ τὰ ἐν Πλαταιᾷ τῶν ἐσελθόντων Θηβαίων γενόμενα ἡμέρᾳ ὀγδοηκοστῇ μάλιστα, τοῦ θέρους καὶ τοῦ σίτου ἀκμάζοντος, ἐσέβαλον ἐς τὴν Ἀττικήν· ἡγεῖτο δὲ Ἀρχίδαμος ὁ Ζευξιδάμου, Λακεδαιμονίων βασιλεύς. καὶ καθεζόμενοι ἔτεμνον πρῶτον μὲν Ἐλευσῖνα καὶ τὸ Θριάσιον πεδίον, καὶ τροπήν τινα τῶν Ἀθηναίων ἱππέων περὶ τοὺς Ῥείτους καλουμένους ἐποιήσαντο· ἔπειτα προυχώρουν, ἐν δεξιᾷ ἔχοντες τὸ Αἰγάλεων ὄρος, διὰ Κρωπειᾶς, ἕως ἀφίκοντο ἐς Ἀχαρνάς, χωρίον μέγιστον τῆς Ἀττικῆς τῶν δήμων καλουμένων. καὶ καθεζόμενοι ἐς αὐτὸ στρατόπεδόν τε ἐποιήσαντο, χρόνον τε πολὺν ἐμμείναντες ἔτεμνον. γνώμῃ δὲ τοιᾷδε λέγεται τὸν Ἀρχίδαμον περί τε τὰς Ἀχαρνὰς ὡς ἐς μάχην ταξάμενον μεῖναι, καὶ ἐς τὸ πεδίον ἐκείνῃ τῇ ἐσβολῇ οὐ καταβῆναι. τοὺς γὰρ Ἀθηναίους ἤλπιζεν, ἀκμάζοντάς τε νεότητι πολλῇ καὶ παρεσκευασμένους ἐς πόλεμον ὡς οὔπω πρότερον, ἴσως ἂν ἐπεξελθεῖν καὶ τὴν γῆν οὐκ ἂν περιιδεῖν τμηθῆναι. ἐπειδὴ οὖν αὐτῷ ἐς Ἐλευσῖνα καὶ τὸ Θριάσιον πεδίον οὐκ ἀπήντησαν, πεῖραν ἐποιεῖτο περὶ τὰς Ἀχαρνὰς καθήμενος, εἰ ἐπεξίασιν· ἅμα μὲν γὰρ αὐτῷ ὁ χῶρος ἐπιτήδειος ἐφαίνετο ἐνστρατοπεδεῦσαι, ἅμα δὲ

19. Ubi frustra Œnoë oppugnatur, neque ab Atheniensibus quidquam conceditur, Archidamus procedit in Atticam usque Acharnas, omnia vastans.

20. Quo consilio Archidamus circa Acharnas potissimum substiterit et castra posuerit.

καὶ οἱ Ἀχαρνῆς μέγα μέρος ὄντες τῆς πόλεως (τρισχίλιοι γὰρ ὁπλῖται ἐγένοντο) οὐ περιόψεσθαι ἐδόκουν τὰ σφέτερα διαφθαρέντα, ἀλλ' ὁρμήσειν καὶ τοὺς πάντας ἐς μάχην. εἴ τε καὶ μὴ ἐπεξέλθοιεν ἐκείνῃ τῇ ἐσβολῇ οἱ Ἀθηναῖοι, ἀδεέστερον ἤδη ἐς τὸ ὕστερον τὸ πεδίον τεμεῖν καὶ πρὸς αὐτὴν τὴν πόλιν χωρήσεσθαι· τοὺς γὰρ Ἀχαρνέας, ἐστερημένους τῶν σφετέρων, οὐχ ὁμοίως προθύμους ἔσεσθαι ὑπὲρ τῆς τῶν ἄλλων κινδυνεύειν, στάσιν δὲ ἐνέσεσθαι τῇ γνώμῃ. τοιαύτῃ μὲν διανοίᾳ ὁ Ἀρχίδαμος περὶ τὰς Ἀχαρνὰς ἦν.

21. Athenienses cum non sustineant videre agrorum suorum vastationem, plerique poscunt pugnam; et Periclem, qui, dux cum sit, non educat exercitum, probris lacessunt.

Ἀθηναῖοι δέ, μέχρι μὲν οὗ περὶ Ἐλευσῖνα καὶ τὸ Θριάσιον πεδίον ὁ στρατὸς ἦν, καί τινα ἐλπίδα εἶχον ἐς τὸ ἐγγυτέρω αὐτοὺς μὴ προϊέναι, μεμνημένοι καὶ Πλειστοάνακτα τὸν Παυσανίου, Λακεδαιμονίων βασιλέα, ὅτε ἐσβαλὼν τῆς Ἀττικῆς ἐς Ἐλευσῖνα καὶ Θρίωζε στρατῷ Πελοποννησίων πρὸ τοῦδε τοῦ πολέμου τέσσαρσι καὶ δέκα ἔτεσιν, ἀνεχώρησε πάλιν ἐς τὸ πλεῖον οὐκέτι προελθών (διὸ δὴ καὶ ἡ φυγὴ αὐτῷ ἐγένετο ἐκ Σπάρτης, δόξαντι χρήμασι πεισθῆναι τὴν ἀναχώρησιν)· ἐπειδὴ δὲ περὶ Ἀχαρνὰς εἶδον τὸν στρατὸν ἑξήκοντα σταδίους τῆς πόλεως ἀπέχοντα, οὐκέτι ἀνασχετὸν ἐποιοῦντο, ἀλλ' αὐτοῖς, ὡς εἰκός, γῆς τεμνομένης ἐν τῷ ἐμφανεῖ, ὃ οὔπω ἑωράκεσαν οἵ γε νεώτεροι, οὐδ' οἱ πρεσβύτεροι πλὴν τὰ Μηδικά, δεινὸν ἐφαίνετο, καὶ ἐδόκει τοῖς τε ἄλλοις καὶ μάλιστα τῇ νεότητι ἐπεξιέναι καὶ μὴ περιορᾶν, κατὰ ξυστάσεις τε γιγνόμενοι ἐν πολλῇ ἔριδι ἦσαν, οἱ μὲν κελεύοντες ἐξιέναι, οἱ δέ τινες οὐκ ἐῶντες. χρησμολόγοι τε ἦδον χρησμοὺς παντοίους, ὧν ἀκροᾶσθαι ὡς ἕκαστος ὤργητο. οἵ τε Ἀχαρνῆς οἰόμενοι παρὰ σφίσιν αὐτοῖς οὐκ ἐλαχίστην μοῖραν εἶναι Ἀθηναίων, ὡς αὐτῶν ἡ γῆ ἐτέμνετο, ἐνῆγον τὴν ἔξοδον μάλιστα. παντί τε τρόπῳ ἀνηρέθιστο ἡ πόλις, καὶ τὸν Περικλέα ἐν ὀργῇ εἶχον, καὶ ὧν παρήνεσε πρότερον ἐμέμνητο οὐδέν, ἀλλ' ἐκάκιζον ὅτι στρατηγὸς ὢν οὐκ ἐπεξάγοι, αἰτιόν τε σφίσιν ἐνόμιζον πάντων ὧν ἔπασχον.

22. Pericles, constans sibi, neque in pugnam educit, et

Περικλῆς δὲ ὁρῶν μὲν αὐτοὺς πρὸς τὸ παρὸν χαλεπαίνοντας καὶ οὐ τὰ ἄριστα φρονοῦντας, πιστεύων δὲ ὀρθῶς γιγνώσκειν περὶ τοῦ μὴ ἐπεξιέναι, ἐκκλησίαν τε οὐκ ἐποίει αὐτῶν οὐδὲ ξύλλογον οὐδένα,

ter, quare ira exercitus in Archidamum, de industria cunctari visum, movetur.

βολὰς ἠτρεπίζοντο, καὶ ἄλλως ἐνδιέτριψαν χρόνον περὶ αὐτήν. αἰτίαν τε οὐκ ἐλαχίστην Ἀρχίδαμος ἔλαβεν ἀπ' αὐτοῦ, δοκῶν καὶ ἐν τῇ ξυναγωγῇ τοῦ πολέμου μαλακὸς εἶναι καὶ τοῖς Ἀθηναίοις ἐπιτήδειος, οὐ παραινῶν προθύμως πολεμεῖν· ἐπειδή τε ξυνελέγετο ὁ στρατός, ἥ τε ἐν τῷ Ἰσθμῷ ἐπιμονὴ γενομένη καὶ κατὰ τὴν ἄλλην πορείαν ἡ σχολαιότης διέβαλεν αὐτόν, μάλιστα δὲ ἡ ἐν τῇ Οἰνόῃ ἐπίσχεσις. οἱ γὰρ Ἀθηναῖοι ἐσεκομίζοντο ἐν τῷ χρόνῳ τούτῳ, καὶ ἐδόκουν οἱ Πελοποννήσιοι ἐπελθόντες ἂν διὰ τάχους πάντα ἔτι ἔξω καταλαβεῖν, εἰ μὴ διὰ τὴν ἐκείνου μέλλησιν. ἐν τοιαύτῃ μὲν ὀργῇ ὁ στρατὸς τὸν Ἀρχίδαμον ἐν τῇ καθέδρᾳ εἶχεν. ὁ δὲ προσδεχόμενος, ὡς λέγεται, τοὺς Ἀθηναίους τῆς γῆς ἔτι ἀκεραίου οὔσης ἐνδώσειν τι καὶ

19. Ubi frustra Œnoë oppugnatur, neque ab Atheniensibus quidquam conceditur, Archidamus procedit in Atticam usque Acharnas, omnia vastans.

κατοκνήσειν περιιδεῖν αὐτὴν τμηθεῖσαν, ἀνεῖχεν. ἐπειδὴ μέντοι προσβαλόντες τῇ Οἰνόῃ καὶ πᾶσαν ἰδέαν πειράσαντες οὐκ ἐδύναντο ἑλεῖν, οἵ τε Ἀθηναῖοι οὐδὲν ἐπεκηρυκεύοντο, οὕτω δὴ ὁρμήσαντες ἀπ' αὐτῆς, μετὰ τὰ ἐν Πλαταίᾳ τῶν ἐσελθόντων Θηβαίων γενόμενα ἡμέρᾳ ὀγδοηκοστῇ μάλιστα, τοῦ θέρους καὶ τοῦ σίτου ἀκμάζοντος, ἐσέβαλον ἐς τὴν Ἀττικήν· ἡγεῖτο δὲ Ἀρχίδαμος ὁ Ζευξιδάμου, Λακεδαιμονίων βασιλεύς. καὶ καθεζόμενοι ἔτεμνον πρῶτον μὲν Ἐλευσῖνα καὶ τὸ Θριάσιον πεδίον, καὶ τροπήν τινα τῶν Ἀθηναίων ἱππέων περὶ τοὺς Ῥείτους καλουμένους ἐποιήσαντο· ἔπειτα προυχώρουν, ἐν δεξιᾷ ἔχοντες τὸ Αἰγάλεων ὄρος, διὰ Κρωπειᾶς, ἕως ἀφίκοντο ἐς Ἀχαρνάς, χωρίον μέγιστον τῆς Ἀττικῆς τῶν δήμων καλουμένων. καὶ καθεζόμενοι ἐς αὐτὸ στρατόπεδόν τε ἐποιήσαντο, χρόνον τε πολὺν

20. Quo consilio Archidamus circa Acharnas potissimum substiterit et castra posuerit.

ἐμμείναντες ἔτεμνον. γνώμῃ δὲ τοιᾷδε λέγεται τὸν Ἀρχίδαμον περί τε τὰς Ἀχαρνὰς ὡς ἐς μάχην ταξάμενον μεῖναι, καὶ ἐς τὸ πεδίον ἐκείνῃ τῇ ἐσβολῇ οὐ καταβῆναι. τοὺς γὰρ Ἀθηναίους ἤλπιζεν, ἀκμάζοντάς τε νεότητι πολλῇ καὶ παρεσκευασμένους ἐς πόλεμον ὡς οὔπω πρότερον, ἴσως ἂν ἐπεξελθεῖν καὶ τὴν γῆν οὐκ ἂν περιιδεῖν τμηθῆναι. ἐπειδὴ οὖν αὐτῷ ἐς Ἐλευσῖνα καὶ τὸ Θριάσιον πεδίον οὐκ ἀπήντησαν, πεῖραν ἐποιεῖτο περὶ τὰς Ἀχαρνὰς καθήμενος, εἰ ἐπεξίασιν· ἅμα μὲν γὰρ αὐτῷ ὁ χῶρος ἐπιτήδειος ἐφαίνετο ἐνστρατοπεδεῦσαι, ἅμα δὲ

καὶ οἱ Ἀχαρνῆς μέγα μέρος ὄντες τῆς πόλεως (τρισχίλιοι γὰρ ὁπλῖται ἐγένοντο) οὐ περιόψεσθαι ἐδόκουν τὰ σφέτερα διαφθαρέντα, ἀλλ' ὁρμήσειν καὶ τοὺς πάντας ἐς μάχην. εἴ τε καὶ μὴ ἐπεξέλθοιεν ἐκείνῃ τῇ ἐσβολῇ οἱ Ἀθηναῖοι, ἀδεέστερον ἤδη ἐς τὸ ὕστερον τὸ πεδίον τεμεῖν καὶ πρὸς αὐτὴν τὴν πόλιν χωρήσεσθαι· τοὺς γὰρ Ἀχαρνέας, ἐστερημένους τῶν σφετέρων, οὐχ ὁμοίως προθύμους ἔσεσθαι ὑπὲρ τῆς τῶν ἄλλων κινδυνεύειν, στάσιν δὲ ἐνέσεσθαι τῇ γνώμῃ. τοιαύτῃ μὲν διανοίᾳ ὁ Ἀρχίδαμος περὶ τὰς Ἀχαρνὰς ἦν.

21. Athenienses cum non sustineant videre agrorum suorum vastationem, plerique poscunt pugnam; et Periclem, qui, dux cum sit, non educat exercitum, probris lacessunt.

Ἀθηναῖοι δέ, μέχρι μὲν οὗ περὶ Ἐλευσῖνα καὶ τὸ Θριάσιον πεδίον ὁ στρατὸς ἦν, καί τινα ἐλπίδα εἶχον ἐς τὸ ἐγγυτέρω αὐτοὺς μὴ προϊέναι, μεμνημένοι καὶ Πλειστοάνακτα τὸν Παυσανίου, Λακεδαιμονίων βασιλέα, ὅτε ἐσβαλὼν τῆς Ἀττικῆς ἐς Ἐλευσῖνα καὶ Θρίωζε στρατῷ Πελοποννησίων πρὸ τοῦδε τοῦ πολέμου τέσσαρσι καὶ δέκα ἔτεσιν, ἀνεχώρησε πάλιν ἐς τὸ πλεῖον οὐκέτι προελθών (διὸ δὴ καὶ ἡ φυγὴ αὐτῷ ἐγένετο ἐκ Σπάρτης, δόξαντι χρήμασι πεισθῆναι τὴν ἀναχώρησιν)· ἐπειδὴ δὲ περὶ Ἀχαρνὰς εἶδον τὸν στρατὸν ἑξήκοντα σταδίους τῆς πόλεως ἀπέχοντα, οὐκέτι ἀνασχετὸν ἐποιοῦντο, ἀλλ' αὐτοῖς, ὡς εἰκός, γῆς τεμνομένης ἐν τῷ ἐμφανεῖ, ὃ οὔπω ἑωράκεσαν οἵ γε νεώτεροι, οὐδ' οἱ πρεσβύτεροι πλὴν τὰ Μηδικά, δεινὸν ἐφαίνετο, καὶ ἐδόκει τοῖς τε ἄλλοις καὶ μάλιστα τῇ νεότητι ἐπεξιέναι καὶ μὴ περιορᾶν, κατὰ ξυστάσεις τε γιγνόμενοι ἐν πολλῇ ἔριδι ἦσαν, οἱ μὲν κελεύοντες ἐξιέναι, οἱ δέ τινες οὐκ ἐῶντες. χρησμολόγοι τε ἦδον χρησμοὺς παντοίους, ὧν ἀκροᾶσθαι ὡς ἕκαστος ὤργητο. οἵ τε Ἀχαρνῆς οἰόμενοι παρὰ σφίσιν αὐτοῖς οὐκ ἐλαχίστην μοῖραν εἶναι Ἀθηναίων, ὡς αὐτῶν ἡ γῆ ἐτέμνετο, ἐνῆγον τὴν ἔξοδον μάλιστα. παντί τε τρόπῳ ἀνηρέθιστο ἡ πόλις, καὶ τὸν Περικλέα ἐν ὀργῇ εἶχον, καὶ ὧν παρῄνεσε πρότερον ἐμέμνητο οὐδέν, ἀλλ' ἐκάκιζον ὅτι στρατηγὸς ὢν οὐκ ἐπεξάγοι, αἰτιόν τε σφίσιν ἐνόμιζον πάντων ὧν ἔπασχον.

22. Pericles, constans sibi, neque in pugnam educit, et

Περικλῆς δὲ ὁρῶν μὲν αὐτοὺς πρὸς τὸ παρὸν χαλεπαίνοντας καὶ οὐ τὰ ἄριστα φρονοῦντας, πιστεύων δὲ ὀρθῶς γιγνώσκειν περὶ τοῦ μὴ ἐπεξιέναι, ἐκκλησίαν τε οὐκ ἐποίει αὐτῶν οὐδὲ ξύλλογον οὐδένα,

urbem custodit. Equites tantum Atheniensis et Thessali, qui ex pluribus civitatibus ob veterem societatem aderant, emittuntur, ne hostium præcursores vicinos urbi agros vastent. Prælio commisso, progrediente hostium gravi armatura, equites repelluntur, paucis occisis, sed sine sponsione sublatis.

τοῦ μὴ ὀργῇ τι μᾶλλον ἢ γνώμῃ ξυνελθόντας ἐξαμαρτεῖν, τήν τε πόλιν ἐφύλασσε καὶ δι' ἡσυχίας μάλιστα, ὅσον ἐδύναντο, εἶχεν. ἱππέας μέντοι ἐξέπεμπεν ἀεί, τοῦ μὴ προδρόμους ἀπὸ τῆς στρατιᾶς ἐσπίπτοντας ἐς τοὺς ἀγροὺς τοὺς ἐγγὺς τῆς πόλεως κακουργεῖν· καὶ ἱππομαχία τις ἐνεγένετο βραχεῖα ἐν Φρυγίοις τῶν τε Ἀθηναίων τέλει ἑνὶ τῶν ἱππέων, καὶ Θεσσαλοῖς μετ' αὐτῶν πρὸς τοὺς Βοιωτῶν ἱππέας, ἐν ᾗ οὐκ ἔλασσον ἔσχον οἱ Ἀθηναῖοι καὶ Θεσσαλοί, μέχρι οὗ προσβοηθησάντων τοῖς Βοιωτοῖς τῶν ὁπλιτῶν τροπὴ ἐγένετο αὐτῶν, καὶ ἀπέθανον τῶν Θεσσαλῶν καὶ Ἀθηναίων οὐ πολλοί· ἀνείλαντο μέντοι αὐτοὺς αὐθημερὸν ἀσπόνδους. καὶ οἱ Πελοποννήσιοι τροπαῖον τῇ ὑστεραίᾳ ἔστησαν. ἡ δὲ βοήθεια αὕτη τῶν Θεσσαλῶν κατὰ τὸ παλαιὸν ξυμμαχικὸν ἐγένετο τοῖς Ἀθηναίοις, καὶ ἀφίκοντο παρ' αὐτοὺς Λαρισσαῖοι, Φαρσάλιοι, Παράσιοι, Κρανώνιοι, Πειράσιοι, Γυρτώνιοι, Φεραῖοι. ἦγοῦντο δὲ αὐτῶν ἐκ μὲν Λαρίσσης Πολυμήδης καὶ Ἀριστόνους, ἀπὸ τῆς στάσεως ἑκάτερος, ἐκ δὲ Φαρσάλου Μένων· ἦσαν δὲ καὶ τῶν ἄλλων κατὰ πόλεις ἄρχοντες.

23. Dum ulterius agram Atticum vastant Peloponnesii, Athenienses centum naves mittunt circa Peloponnesum. Lacedæmonii, victu deficiente, in Bœotiam recedunt, inde in Peloponnesum et in urbem quisque suam.

Οἱ δὲ Πελοποννήσιοι, ἐπειδὴ οὐκ ἐπεξῆσαν αὐτοῖς οἱ Ἀθηναῖοι ἐς μάχην, ἄραντες ἐκ τῶν Ἀχαρνῶν ἐδῄουν τῶν δήμων τινὰς ἄλλους τῶν μεταξὺ Πάρνηθος καὶ Βριλήσσου ὄρους. ὄντων δὲ αὐτῶν ἐν τῇ γῇ οἱ Ἀθηναῖοι ἀπέστειλαν τὰς ἑκατὸν ναῦς περὶ Πελοπόννησον, ἅσπερ παρεσκευάζοντο, καὶ χιλίους ὁπλίτας ἐπ' αὐτῶν καὶ τοξότας τετρακοσίους· ἐστρατήγει δὲ Καρκίνός τε ὁ Ξενοτίμου καὶ Πρωτέας ὁ Ἐπικλέους καὶ Σωκράτης ὁ Ἀντιγένους. καὶ οἱ μὲν ἅπαντες τῇ παρασκευῇ ταύτῃ περιέπλεον, οἱ δὲ Πελοποννήσιοι, χρόνον ἐμμείναντες ἐν τῇ Ἀττικῇ ὅσου εἶχον τὰ ἐπιτήδεια, ἀνεχώρησαν διὰ Βοιωτῶν, οὐχ ἧπερ ἐσέβαλον· παριόντες δὲ Ὠρωπὸν τὴν γῆν τὴν Πειραϊκὴν καλουμένην, ἣν νέμονται Ὠρώπιοι Ἀθηναίων ὑπήκοοι, ἐδῄωσαν. ἀφικόμενοι δὲ ἐς Πελοπόννησον διελύθησαν κατὰ πόλεις ἕκαστοι.

24. Athenienses scita post discessum hostis.

Ἀναχωρησάντων δὲ αὐτῶν οἱ Ἀθηναῖοι φυλακὰς κατεστήσαντο κατὰ γῆν καὶ κατὰ θάλασσαν, ὥσπερ δὴ ἔμελλον διὰ παντὸς τοῦ πολέμου φυλάξειν· καὶ χίλια τάλαντα ἀπὸ τῶν ἐν τῇ ἀκροπόλει χρημάτων ἔθεσαν αὐτοῖς ἐξαίρετα ποιησαμένοις

χωρὶς θέσθαι καὶ μὴ ἀναλοῦν, ἀλλ' ἀπὸ τῶν ἄλλων πολεμεῖν· ἢν δέ τις εἴπῃ ἢ ἐπιψηφίσῃ κινεῖν τὰ χρήματα ταῦτα ἐς ἄλλο τι, ἢν μὴ οἱ πολέμιοι νηΐτῃ στρατῷ ἐπιπλέωσι τῇ πόλει καὶ δέῃ ἀμύνασθαι, θάνατον ζημίαν ἐπέθεντο. τριήρεις τε μετ' αὐτῶν ἑκατὸν ἐξαιρέτους ἐποιήσαντο κατὰ τὸν ἐνιαυτὸν ἕκαστον τὰς βελτίστας, καὶ τριηράρχους αὐταῖς, ὧν μὴ χρῆσθαι μηδεμιᾷ ἐς ἄλλο τι ἢ μετὰ τῶν χρημάτων περὶ τοῦ αὐτοῦ κινδύνου, ἢν δέῃ.

Οἱ δ' ἐν ταῖς ἑκατὸν ναυσὶ περὶ Πελοπόννησον Ἀθηναῖοι, καὶ Κερκυραῖοι μετ' αὐτῶν, πεντήκοντα ναυσὶ προσβεβοηθηκότες, καὶ ἄλλοι τινὲς τῶν ἐκεῖ ξυμμάχων, ἄλλα τε ἐκάκουν περιπλέοντες, καὶ ἐς Μεθώνην τῆς Λακωνικῆς ἀποβάντες τῷ τείχει προσέβαλον, ὄντι ἀσθενεῖ καὶ ἀνθρώπων οὐκ ἐνόντων. ἔτυχε δὲ περὶ τοὺς χώρους τούτους Βρασίδας ὁ Τέλλιδος, ἀνὴρ Σπαρτιάτης, φρουρὰν ἔχων· καὶ αἰσθόμενος ἐβοήθει τοῖς ἐν τῷ χωρίῳ μετὰ ὁπλιτῶν ἑκατόν. διαδραμὼν δὲ τὸ τῶν Ἀθηναίων στρατόπεδον ἐσκεδασμένον κατὰ τὴν χώραν καὶ πρὸς τὸ τεῖχος τετραμμένον ἐσπίπτει ἐς τὴν Μεθώνην, καὶ ὀλίγους τινὰς ἐν τῇ ἐσδρομῇ ἀπολέσας τῶν μεθ' ἑαυτοῦ τήν τε πόλιν περιεποίησε, καὶ ἀπὸ τούτου τοῦ τολμήματος πρῶτος τῶν κατὰ τὸν πόλεμον ἐπῃνέθη ἐν Σπάρτῃ. οἱ δὲ Ἀθηναῖοι ἅραντες παρέπλεον, καὶ σχόντες τῆς Ἠλείας ἐς Φειὰν ἔδῃουν τὴν γῆν ἐπὶ δύο ἡμέρας, καὶ προσβοηθήσαντας τῶν ἐκ τῆς κοίλης Ἤλιδος τριακοσίους λογάδας, καὶ τῶν αὐτόθεν ἐκ τῆς περιοικίδος Ἠλείων, μάχῃ ἐκράτησαν. ἀνέμου δὲ κατιόντος μεγάλου χειμαζόμενοι ἐν ἀλιμένῳ χωρίῳ, οἱ μὲν πολλοὶ ἐπέβησαν ἐπὶ τὰς ναῦς, καὶ περιέπλεον τὸν Ἰχθὺν καλούμενον τὴν ἄκραν ἐς τὸν ἐν τῇ Φειᾷ λιμένα, οἱ δὲ Μεσσήνιοι ἐν τούτῳ καὶ ἄλλοι τινὲς οἱ οὐ δυνάμενοι ἐπιβῆναι κατὰ γῆν χωρήσαντες τὴν Φειὰν αἱροῦσιν. καὶ ὕστερον αἵ τε νῆες περιπλεύσασαι ἀναλαμβάνουσιν αὐτοὺς καὶ ἐξανάγονται ἐκλιπόντες Φειάν, καὶ τῶν Ἠλείων ἡ πολλὴ ἤδη στρατιὰ προσεβεβοηθήκει. παραπλεύσαντες δὲ οἱ Ἀθηναῖοι ἐπὶ ἄλλα χωρία ἔδῃουν.

25. Eorundem classis appellit ad Methonem, idque oppidum oppugnat. Audax Brasidæ facinus, quo primum innotuit, Quo facto Athenienses in Elidem proficiscuntur, ad Pheam appellunt, et agros vastant.

Ὑπὸ δὲ τὸν αὐτὸν χρόνον τοῦτον οἱ Ἀθηναῖοι τριάκοντα ναῦς

26. Aliæ Athe-

niensium 30 naves, circa Locridem missæ, Thronium capiunt.

ἐξέπεμψαν περὶ τὴν Λοκρίδα, καὶ Εὐβοίας ἅμα φυλακήν· ἐστρατήγει δὲ αὐτῶν Κλεόπομπος ὁ Κλεινίου. καὶ ἀποβάσεις ποιησάμενος τῆς τε παραθαλασσίου ἔστιν ἃ ἐδῄωσε καὶ Θρόνιον εἷλεν, ὁμήρους τε ἔλαβεν αὐτῶν, καὶ ἐν Ἀλόπῃ τοὺς βοηθήσαντας Λοκρῶν μάχῃ ἐκράτησεν.

27. Eadem æstate Ægina, incolis suis exuta, Atheniensibus colonis completur. Expulsis Lacedæmonii Thyream, in confinio Argivæ et Laconicæ sitam, concedunt.

Ἀνέστησαν δὲ καὶ Αἰγινήτας τῷ αὐτῷ θέρει τούτῳ ἐξ Αἰγίνης Ἀθηναῖοι, αὐτούς τε καὶ παῖδας καὶ γυναῖκας, ἐπικαλέσαντες οὐχ ἥκιστα τοῦ πολέμου σφίσιν αἰτίους εἶναι· καὶ τὴν Αἴγιναν ἀσφαλέστερον ἐφαίνετο, τῇ Πελοποννήσῳ ἐπικειμένην, αὐτῶν πέμψαντας ἐποίκους ἔχειν. καὶ ἐξέπεμψαν ὕστερον οὐ πολλῷ ἐς αὐτὴν τοὺς οἰκήτορας. ἐκπεσοῦσι δὲ τοῖς Αἰγινήταις οἱ Λακεδαιμόνιοι ἔδοσαν Θυρέαν οἰκεῖν καὶ τὴν γῆν νέμεσθαι, κατά τε τὸ Ἀθηναίων διάφορον, καὶ ὅτι σφῶν εὐεργέται ἦσαν ὑπὸ τὸν σεισμὸν καὶ τῶν Εἱλώτων τὴν ἐπανάστασιν. ἡ δὲ Θυρεᾶτις γῆ μεθορία τῆς Ἀργείας καὶ Λακωνικῆς ἐστίν, ἐπὶ θάλασσαν καθήκουσα. καὶ οἱ μὲν αὐτῶν ἐνταῦθα ᾤκησαν, οἱ δ' ἐσπάρησαν κατὰ τὴν ἄλλην Ἑλλάδα.

28. Solis defectus.

Τοῦ δ' αὐτοῦ θέρους νουμηνίᾳ κατὰ σελήνην, ὥσπερ καὶ μόνον δοκεῖ εἶναι γίγνεσθαι δυνατόν, ὁ ἥλιος ἐξέλιπε μετὰ μεσημβρίαν, καὶ πάλιν ἀνεπληρώθη, γενόμενος μηνοειδὴς καὶ ἀστέρων τινῶν ἐκφανέντων.

29. Athenienses cum Sitalce, Odrysarum rege, societatem ineunt per ejus affinem Nymphodorum, Abderitam. Opes Odrysarum a quo primum firmatæ fuerint. Etiam Perdiccas Atheniensibus conciliatur opera Nymphodori.

Καὶ ἐν τῷ αὐτῷ θέρει Νυμφόδωρον τὸν Πύθεω, ἄνδρα Ἀβδηρίτην, οὗ εἶχε τὴν ἀδελφὴν Σιτάλκης, δυνάμενον παρ' αὐτῷ μέγα, οἱ Ἀθηναῖοι, πρότερον πολέμιον νομίζοντες, πρόξενον ἐποιήσαντο καὶ μετεπέμψαντο, βουλόμενοι Σιτάλκην σφίσι τὸν Τήρεω, Θρᾳκῶν βασιλέα, ξύμμαχον γενέσθαι. ὁ δὲ Τήρης οὗτος, ὁ τοῦ Σιτάλκου πατήρ, πρῶτος Ὀδρύσαις τὴν μεγάλην βασιλείαν ἐπὶ πλεῖον τῆς ἄλλης Θρᾴκης ἐποίησεν· πολὺ γὰρ μέρος καὶ αὐτόνομόν ἐστι Θρᾳκῶν. Τηρεῖ δὲ τῷ Πρόκνην τὴν Πανδίονος ἀπ' Ἀθηνῶν σχόντι γυναῖκα προσήκει ὁ Τήρης οὗτος οὐδέν, οὐδὲ τῆς αὐτῆς Θρᾴκης ἐγένοντο, ἀλλ' ὁ μὲν ἐν Δαυλίᾳ τῆς Φωκίδος νῦν καλουμένης γῆς ὁ Τηρεὺς ᾤκει, τότε ὑπὸ Θρᾳκῶν οἰκουμένης, καὶ τὸ ἔργον τὸ περὶ τὸν Ἴτυν αἱ γυναῖκες ἐν τῇ γῇ ταύτῃ ἔπραξαν· πολλοῖς δὲ καὶ τῶν ποιητῶν ἐν ἀηδόνος

μνήμῃ Δαυλιὰς ἡ ὄρνις ἐπωνόμασται. εἰκὸς δὲ καὶ τὸ κῆδος Παυδίονα ξυνάψασθαι τῆς θυγατρὸς διὰ τοσούτου, ἐπ᾽ ὠφελίᾳ τῇ πρὸς ἀλλήλους, μᾶλλον ἢ διὰ πολλῶν ἡμερῶν ἐς Ὀδρύσας ὁδοῦ. Τήρης δὲ οὔτε τὸ αὐτὸ ὄνομα ἔχων, βασιλεύς τε πρῶτος ἐν κράτει Ὀδρυσῶν ἐγένετο. οὗ δὴ ὄντα τὸν Σιτάλκην οἱ Ἀθηναῖοι ξύμμαχον ἐποιήσαντο, βουλόμενοι σφίσι τὰ ἐπὶ Θράκης χωρία καὶ Περδίκκαν ξυνελεῖν αὐτόν. ἐλθών τε ἐς τὰς Ἀθήνας ὁ Νυμφόδωρος τήν τε τοῦ Σιτάλκου ξυμμαχίαν ἐποίησε καὶ Σάδοκον τὸν υἱὸν αὐτοῦ Ἀθηναῖον, τόν τε ἐπὶ Θράκης πόλεμον ὑπεδέχετο καταλύσειν· πείσειν γὰρ Σιτάλκην πέμψειν στρατιὰν Θρᾳκίαν Ἀθηναίοις ἱππέων τε καὶ πελταστῶν. ξυνεβίβασε δὲ καὶ τὸν Περδίκκαν τοῖς Ἀθηναίοις, καὶ Θέρμην αὐτῷ ἔπεισεν ἀποδοῦναι· ξυνεστράτευσέ τ᾽ εὐθὺς Περδίκκας ἐπὶ Χαλκιδέας μετ᾽ Ἀθηναίων καὶ Φορμίωνος. οὕτω μὲν Σιτάλκης τε ὁ Τήρεω, Θρᾳκῶν βασιλεύς, ξύμμαχος ἐγένετο Ἀθηναίοις, καὶ Περδίκκας ὁ Ἀλεξάνδρου, Μακεδόνων βασιλεύς.

30. Continuantur res a classe Atheniensium circa Peloponnesum gestæ. Solium Acarnaniæ captum, dein Astacus. Cephallenia autem insula sine pugna conciliatur.

Οἱ δ᾽ ἐν ταῖς ἑκατὸν ναυσὶν Ἀθηναῖοι, ἔτι ὄντες περὶ Πελοπόννησον, Σόλιόν τε Κορινθίων πόλισμα αἱροῦσι, καὶ παραδιδόασι Παλαιρεῦσιν Ἀκαρνάνων μόνοις τὴν γῆν καὶ πόλιν νέμεσθαι· καὶ Ἄστακον, ἧς Εὔαρχος ἐτυράννει, λαβόντες κατὰ κράτος, καὶ ἐξελάσαντες αὐτόν, τὸ χωρίον ἐς τὴν ξυμμαχίαν προσεποιήσαντο. ἐπί τε Κεφαλληνίαν τὴν νῆσον πλεύσαντες προσηγάγοντο ἄνευ μάχης· κεῖται δὲ ἡ Κεφαλληνία κατὰ Ἀκαρνανίαν καὶ Λευκάδα, τετράπολις οὖσα, Παλῆς, Κράνιοι, Σαμαῖοι, Προναῖοι. ὕστερον δ᾽ οὐ πολλῷ ἀνεχώρησαν αἱ νῆες ἐς τὰς Ἀθήνας.

31. Prima Atheniensium incursio in Megaridem, posthac sæpius et quotannis repetita, numquam tamen majoribus copiis, quod urbs adhuc flore-

Περὶ δὲ τὸ φθινόπωρον τοῦ θέρους τούτου Ἀθηναῖοι παυδημεί, αὐτοὶ καὶ οἱ μέτοικοι, ἐσέβαλον ἐς τὴν Μεγαρίδα Περικλέους τοῦ Ξανθίππου στρατηγοῦντος. καὶ οἱ περὶ Πελοπόννησον Ἀθηναῖοι ἐν ταῖς ἑκατὸν ναυσίν (ἔτυχον γὰρ ἤδη ἐν Αἰγίνῃ ὄντες ἐπ᾽ οἴκου ἀνακομιζόμενοι) ὡς ἤσθοντο τοὺς ἐκ τῆς πόλεως παυστρατιᾷ ἐν Μεγάροις ὄντας, ἔπλευσαν παρ᾽ αὐτοὺς καὶ ξυνεμίχθησαν. στρατόπεδόν τε μέγιστον δὴ τοῦτο ἀθρόον Ἀθηναίων ἐγένετο, ἀκμαζούσης ἔτι τῆς πόλεως καὶ οὔπω νενοσηκυίας· μυρίων

bat ante pestem ingruentem, et forte reversa ex Peloponneso classis una cum illis in Megaridem contendebat.

γὰρ ὁπλιτῶν οὐκ ἐλάσσους ἦσαν αὐτοὶ Ἀθηναῖοι (χωρὶς δὲ αὐτοῖς οἱ ἐν Ποτιδαίᾳ τρισχίλιοι ἦσαν), μέτοικοι δὲ ξυνεσέβαλον οὐκ ἐλάσσους τρισχιλίων ὁπλιτῶν, χωρὶς δὲ ὁ ἄλλος ὅμιλος ψιλῶν οὐκ ὀλίγος. δῃώσαντες δὲ τὰ πολλὰ τῆς γῆς ἀνεχώρησαν. ἐγένοντο δὲ καὶ ἄλλαι ὕστερον ἐν τῷ πολέμῳ κατὰ ἔτος ἕκαστον ἐσβολαὶ Ἀθηναίων ἐς τὴν Μεγαρίδα, καὶ ἱππέων καὶ παυστρατιᾷ, μέχρι οὗ Νίσαια ἑάλω ὑπ' Ἀθηναίων.

32. Insula Atalanta juxta Locridem Opuntiorum, adhuc deserta, ab Atheniensibus munitur, Eubœæ præsidio.

Ἐτειχίσθη δὲ καὶ Ἀταλάντη ὑπ' Ἀθηναίων φρούριον τοῦ θέρους τούτου τελευτῶντος, ἡ ἐπὶ Λοκροῖς τοῖς Ὀπουντίοις νῆσος ἐρήμη πρότερον οὖσα, τοῦ μὴ λῃστὰς ἐκπλέοντας ἐξ Ὀποῦντος καὶ τῆς ἄλλης Λοκρίδος κακουργεῖν τὴν Εὔβοιαν. ταῦτα μὲν ἐν τῷ θέρει τούτῳ μετὰ τὴν Πελοποννησίων ἐκ τῆς Ἀττικῆς ἀναχώρησιν ἐγένετο.

33. Deinceps sequuntur, quæ per hiemen facta sint. Corinthiorum expeditio in Acarnaniam, ut Euarchum tyrannum reducerent Astacum; quod perficiunt, in reliquis urbibus sibi conciliandis non eadem usi fortuna.

Τοῦ δ' ἐπιγιγνομένου χειμῶνος Εὔαρχος ὁ Ἀκαρνὰν βουλόμενος ἐς τὴν Ἄστακον κατελθεῖν, πείθει Κορινθίους τεσσαράκοντα ναυσὶ καὶ πεντακοσίοις καὶ χιλίοις ὁπλίταις ἑαυτὸν κομίσαι πλεύσαντας, καὶ αὐτὸς ἐπικούρους τινὰς προσεμισθώσατο· ἦρχον δὲ τῆς στρατιᾶς Εὐφαμίδας τε ὁ Ἀριστωνύμου καὶ Τιμόξενος ὁ Τιμοκράτους καὶ Εὔμαχος ὁ Χρύσιδος. καὶ πλεύσαντες κατήγαγον· καὶ τῆς ἄλλης Ἀκαρνανίας τῆς περὶ θάλασσαν ἔστιν ἃ χωρία βουλόμενοι προσποιήσασθαι καὶ πειραθέντες, ὡς οὐκ ἠδύναντο, ἀπέπλεον ἐπ' οἴκου. σχόντες δ' ἐν τῷ παράπλῳ ἐς Κεφαλληνίαν, καὶ ἀπόβασιν ποιησάμενοι ἐς τὴν Κρανίων γῆν, ἀπαντηθέντες ὑπ' αὐτῶν ἐξ ὁμολογίας τινὸς ἄνδρας τε ἀποβάλλουσι σφῶν αὐτῶν, ἐπιθεμένων ἀπροσδοκήτοις τῶν Κρανίων, καὶ βιαιότερον ἀναγαγόμενοι ἐκομίσθησαν ἐπ' οἴκου.

34. Funus militum bello occisorum Athenis publice celebratum.

Ἐν δὲ τῷ αὐτῷ χειμῶνι οἱ Ἀθηναῖοι, τῷ πατρίῳ νόμῳ χρώμενοι, δημοσίᾳ ταφὰς ἐποιήσαντο τῶν ἐν τῷδε τῷ πολέμῳ πρῶτον ἀποθανόντων, τρόπῳ τοιῷδε. τὰ μὲν ὀστᾶ προτίθενται τῶν ἀπογενομένων πρότριτα σκηνὴν ποιήσαντες, καὶ ἐπιφέρει τῷ αὐτοῦ ἕκαστος, ἤν τι βούληται. ἐπειδὰν δὲ ἡ ἐκφορὰ ᾖ, λάρνακας κυπαρισσίνας ἅγουσιν ἅμαξαι, φυλῆς ἑκάστης μίαν· ἔνεστι δὲ τὰ ὀστᾶ, ἧς ἕκαστος ἦν φυλῆς. μία δὲ κλίνη κενὴ φέρεται,

ἐστραμμένη, τῶν ἀφανῶν, οἳ ἂν μὴ εὑρεθῶσιν ἐς αἵρεσιν. ξυνεκφέρει δὲ ὁ βουλόμενος καὶ ἀστῶν καὶ ξένων, καὶ γυναῖκες πάρεισιν αἱ προσήκουσαι ἐπὶ τὸν τάφον, ὀλοφυρόμεναι. τιθέασιν οὖν ἐς τὸ δημόσιον σῆμα, ὅ ἐστιν ἐπὶ τοῦ καλλίστου προαστείου τῆς πόλεως, καὶ ἀεὶ ἐν αὐτῷ θάπτουσι τοὺς ἐκ τῶν πολέμων, πλήν γε τοὺς ἐν Μαραθῶνι· ἐκείνων δὲ διαπρεπῆ τὴν ἀρετὴν κρίναντες αὐτοῦ καὶ τὸν τάφον ἐποίησαν. ἐπειδὰν δὲ κρύψωσι γῇ, ἀνὴρ ᾑρημένος ὑπὸ τῆς πόλεως, ὃς ἂν γνώμῃ τε δοκῇ μὴ ἀξύνετος εἶναι καὶ ἀξιώματι προήκῃ, λέγει ἐπ' αὐτοῖς ἔπαινον τὸν πρέποντα· μετὰ δὲ τοῦτο ἀπέρχονται. ὧδε μὲν θάπτουσιν· καὶ διὰ παντὸς τοῦ πολέμου, ὁπότε ξυμβαίη αὐτοῖς, ἐχρῶντο τῷ νόμῳ. ἐπὶ δ' οὖν τοῖς πρώτοις τοῖσδε Περικλῆς ὁ Ξανθίππου ῥήθη λέγειν. καὶ ἐπειδὴ καιρὸν ἐλάμβανε, προελθὼν ἀπὸ τοῦ σήματος ἐπὶ βῆμα ὑψηλὸν πεποιημένον, ὅπως ἀκούοιτο ὡς ἐπὶ πλεῖστον τοῦ ὁμίλου, ἔλεγε τοιάδε.

" Οἱ μὲν πολλοὶ τῶν ἐνθάδε εἰρηκότων ἤδη ἐπαινοῦσι τὸν 35—46.
" προσθέντα τῷ νόμῳ τὸν λόγον τόνδε, ὡς καλὸν ἐπὶ τοῖς ἐκ Periclis oratio funebris, qua copiosius civitatem et instituta potentiamque Atheniensium, quam defunctos laudat, de quibus demum c. 42. seq. verba facit, optime tamen composita ad animos Atheniensium firmandos et ad fortitudinem patriæque amorem provocandos.
" τῶν πολέμων θαπτομένοις ἀγορεύεσθαι αὐτόν. ἐμοὶ δ' ἀρκοῦν
" ἂν ἐδόκει εἶναι ἀνδρῶν ἀγαθῶν ἔργῳ γενομένων ἔργῳ καὶ δη-
" λοῦσθαι τὰς τιμάς, οἷα καὶ νῦν περὶ τὸν τάφον τόνδε δημοσίᾳ
" παρασκευασθέντα ὁρᾶτε, καὶ μὴ ἐν ἑνὶ ἀνδρὶ πολλῶν ἀρετὰς
" κινδυνεύεσθαι εὖ τε καὶ χεῖρον εἰπόντι πιστευθῆναι. χαλεπὸν
" γὰρ τὸ μετρίως εἰπεῖν, ἐν ᾧ μόλις καὶ ἡ δόκησις τῆς ἀλη-
" θείας βεβαιοῦται. ὅ τε γὰρ ξυνειδὼς καὶ εὔνους ἀκροατὴς
" τάχ' ἄν τι ἐνδεεστέρως πρὸς ἃ βούλεταί τε καὶ ἐπίσταται
" νομίσειε δηλοῦσθαι, ὅ τε ἄπειρος ἔστιν ἃ καὶ πλεονάζεσθαι,
" διὰ φθόνον, εἴ τι ὑπὲρ τὴν ἑαυτοῦ φύσιν ἀκούοι. μέχρι γὰρ
" τοῦδε ἀνεκτοὶ οἱ ἔπαινοί εἰσι περὶ ἑτέρων λεγόμενοι, ἐς ὅσον
" ἂν καὶ αὐτὸς ἕκαστος οἴηται ἱκανὸς εἶναι δρᾶσαί τι ὧν ἤκου-
" σεν· τῷ δὲ ὑπερβάλλοντι αὐτῶν φθονοῦντες ἤδη καὶ ἀπιστοῦ-
" σιν. ἐπειδὴ δὲ τοῖς πάλαι οὕτως ἐδοκιμάσθη ταῦτα καλῶς
" ἔχειν, χρὴ καὶ ἐμὲ ἑπόμενον τῷ νόμῳ πειρᾶσθαι ὑμῶν τῆς
" ἑκάστου βουλήσεώς τε καὶ δόξης τυχεῖν ὡς ἐπὶ πλεῖστον.
" ἄρξομαι δὲ ἀπὸ τῶν προγόνων πρῶτον· δίκαιον γὰρ αὐτοῖς καὶ 36.

" πρέπον δὲ ἅμα ἐν τῷ τοιῷδε τὴν τιμὴν ταύτην τῆς μνήμης
" δίδοσθαι. τὴν γὰρ χώραν ἀεὶ οἱ αὐτοὶ οἰκοῦντες διαδοχῇ τῶν
" ἐπιγιγνομένων μέχρι τοῦδε ἐλευθέραν δι' ἀρετὴν παρέδοσαν.
" καὶ ἐκεῖνοί τε ἄξιοι ἐπαίνου, καὶ ἔτι μᾶλλον οἱ πατέρες
" ἡμῶν· κτησάμενοι γὰρ πρὸς οἷς ἐδέξαντο, ὅσην ἔχομεν ἀρ-
" χήν, οὐκ ἀπόνως, ἡμῖν τοῖς νῦν προσκατέλιπον. τὰ δὲ πλείω
" αὐτῆς αὐτοὶ ἡμεῖς οἵδε, οἱ νῦν ἔτι ὄντες μάλιστα ἐν τῇ κα-
" θεστηκυίᾳ ἡλικίᾳ, ἐπηυξήσαμεν, καὶ τὴν πόλιν τοῖς πᾶσι
" παρεσκευάσαμεν καὶ ἐς πόλεμον καὶ ἐς εἰρήνην αὐταρκεστά-
" την. ὧν ἐγὼ τὰ μὲν κατὰ πολέμους ἔργα, οἷς ἕκαστα ἐκ-
" τήθη, ἢ εἴ τι αὐτοὶ ἢ οἱ πατέρες ἡμῶν βάρβαρον ἢ Ἕλληνα
" πόλεμον ἐπιόντα προθύμως ἠμυνάμεθα, μακρηγορεῖν ἐν εἰδό-
" σιν οὐ βουλόμενος ἐάσω· ἀπὸ δὲ οἵας τε ἐπιτηδεύσεως ἦλθο-
" μεν ἐπ' αὐτὰ καὶ μεθ' οἵας πολιτείας καὶ τρόπων ἐξ οἵων
" μεγάλα ἐγένετο, ταῦτα δηλώσας πρῶτον εἶμι καὶ ἐπὶ τὸν
" τῶνδε ἔπαινον, νομίζων ἐπί τε τῷ παρόντι οὐκ ἂν ἀπρεπῆ
" λεχθῆναι αὐτά, καὶ τὸν πάντα ὅμιλον καὶ ἀστῶν καὶ ξένων
37. " ξύμφορον εἶναι αὐτῶν ἐπακοῦσαι. Χρώμεθα γὰρ πολιτείᾳ οὐ
" ζηλούσῃ τοὺς τῶν πέλας νόμους, παράδειγμα δὲ μᾶλλον αὐ-
" τοὶ ὄντες τινὶ ἢ μιμούμενοι ἑτέρους. καὶ ὄνομα μέν, διὰ τὸ
" μὴ ἐς ὀλίγους ἀλλ' ἐς πλείονας οἰκεῖν, δημοκρατία κέκλη-
" ται· μέτεστι δὲ κατὰ μὲν τοὺς νόμους πρὸς τὰ ἴδια διάφορας
" πᾶσι τὸ ἴσον, κατὰ δὲ τὴν ἀξίωσιν, ὡς ἕκαστος ἔν τῳ εὐδο-
" κιμεῖ, οὐκ ἀπὸ μέρους τὸ πλεῖον ἐς τὰ κοινὰ ἢ ἀπ' ἀρετῆς
" προτιμᾶται, οὐδ' αὖ κατὰ πενίαν, ἔχων δέ τι ἀγαθὸν δρᾶσαι
" τὴν πόλιν, ἀξιώματος ἀφανείᾳ κεκώλυται. ἐλευθέρως δὲ τά
" τε πρὸς τὸ κοινὸν πολιτεύομεν καὶ ἐς τὴν πρὸς ἀλλήλους τῶν
" καθ' ἡμέραν ἐπιτηδευμάτων ὑποψίαν, οὐ δι' ὀργῆς τὸν πέλας,
" εἰ καθ' ἡδονήν τι δρᾷ, ἔχοντες, οὐδὲ ἀζημίους μὲν λυπηρὰς
" δὲ τῇ ὄψει ἀχθηδόνας προστιθέμενοι. ἀνεπαχθῶς δὲ τὰ ἴδια
" προσομιλοῦντες, τὰ δημόσια διὰ δέος μάλιστα οὐ παρανο-
" μοῦμεν, τῶν τε ἀεὶ ἐν ἀρχῇ ὄντων ἀκροάσει καὶ τῶν νόμων,
" καὶ μάλιστα αὐτῶν ὅσοι τε ἐπ' ὠφελίᾳ τῶν ἀδικουμένων κεῖν-
" ται καὶ ὅσοι ἄγραφοι ὄντες αἰσχύνην ὁμολογουμένην φέρου-

" σεν. καὶ μὴν καὶ τῶν πόνων πλείστας ἀναπαύλας τῇ γνώμῃ 38.
" ἐπορισάμεθα, ἀγῶσι μέν γε καὶ θυσίαις διετησίοις νομίζον-
" τες, ἰδίαις δὲ κατασκευαῖς εὐπρεπέσιν, ὧν καθ' ἡμέραν ἡ
" τέρψις τὸ λυπηρὸν ἐκπλήσσει. ἐπεισέρχεται δὲ διὰ μέγεθος
" τῆς πόλεως ἐκ πάσης γῆς τὰ πάντα, καὶ ξυμβαίνει ἡμῖν
" μηδὲν οἰκειοτέρᾳ τῇ ἀπολαύσει τὰ αὐτοῦ ἀγαθὰ γιγνόμενα
" καρποῦσθαι ἢ καὶ τὰ τῶν ἄλλων ἀνθρώπων. διαφέρομεν δὲ 39.
" καὶ ταῖς τῶν πολεμικῶν μελέταις τῶν ἐναντίων τοῖσδε. τήν
" τε γὰρ πόλιν κοινὴν παρέχομεν, καὶ οὐκ ἔστιν ὅτε ξενηλα-
" σίαις ἀπείργομέν τινα ἢ μαθήματος ἢ θεάματος, ὃ μὴ κρυ-
" φθὲν ἄν τις τῶν πολεμίων ἰδὼν ὠφεληθείη, πιστεύοντες οὐ
" ταῖς παρασκευαῖς τὸ πλέον καὶ ἀπάταις ἢ τῷ ἀφ' ἡμῶν αὐ-
" τῶν ἐς τὰ ἔργα εὐψύχῳ· καὶ ἐν ταῖς παιδείαις οἱ μὲν ἐπι-
" πόνῳ ἀσκήσει εὐθὺς νέοι ὄντες τὸ ἀνδρεῖον μετέρχονται, ἡμεῖς
" δὲ ἀνειμένως διαιτώμενοι οὐδὲν ἧσσον ἐπὶ τοὺς ἰσοπαλεῖς κιν-
" δύνους χωροῦμεν. τεκμήριον δέ· οὔτε γὰρ Λακεδαιμόνιοι καθ'
" ἑκάστους, μετὰ πάντων δ' ἐς τὴν γῆν ἡμῶν στρατεύουσιν,
" τήν τε τῶν πέλας αὐτοὶ ἐπελθόντες οὐ χαλεπῶς ἐν τῇ ἀλλο-
" τρίᾳ τοὺς περὶ τῶν οἰκείων ἀμυνομένους μαχόμενοι τὰ πλείω
" κρατοῦμεν. ἀθρόᾳ τε τῇ δυνάμει ἡμῶν οὐδείς πω πολέμιος
" ἐνέτυχε διὰ τὴν τοῦ ναυτικοῦ τε ἅμα ἐπιμέλειαν καὶ τὴν ἐν
" τῇ γῇ ἐπὶ πολλὰ ἡμῶν αὐτῶν ἐπίπεμψιν· ἤν δέ που μορίῳ
" τινὶ προσμίξωσι, κρατήσαντές τέ τινας ἡμῶν πάντας αὐχοῦ-
" σιν ἀπεῶσθαι, καὶ νικηθέντες ὑφ' ἁπάντων ἡσσῆσθαι. καίτοι
" εἰ ῥᾳθυμίᾳ μᾶλλον ἢ πόνων μελέτῃ, καὶ μὴ μετὰ νόμων τὸ
" πλεῖον ἢ τρόπων ἀνδρίας ἐθέλομεν κινδυνεύειν, περιγίγνεται
" ἡμῖν τοῖς τε μέλλουσιν ἀλγεινοῖς μὴ προκάμνειν, καὶ ἐς αὖ-
" τὰ ἐλθοῦσι μὴ ἀτολμοτέρους τῶν ἀεὶ μοχθούντων φαίνεσθαι,
" καὶ ἔν τε τούτοις τὴν πόλιν ἀξίαν εἶναι θαυμάζεσθαι καὶ ἔτι 40.
" ἐν ἄλλοις. φιλοκαλοῦμεν γὰρ μετ' εὐτελείας καὶ φιλοσοφοῦ-
" μεν ἄνευ μαλακίας, πλούτῳ τε ἔργου μᾶλλον καιρῷ ἢ λόγου
" κόμπῳ χρώμεθα, καὶ τὸ πένεσθαι οὐχ ὁμολογεῖν τινὶ αἰσχρόν,
" ἀλλὰ μὴ διαφεύγειν ἔργῳ αἴσχιον. ἔνι τε τοῖς αὐτοῖς οἰ-
" κείων ἅμα καὶ πολιτικῶν ἐπιμέλεια, καὶ ἑτέροις πρὸς ἔργα

" τετραμμένοις τὰ πολιτικὰ μὴ ἐνδεῶς γιγνώσκειν· μόνοι γὰρ τόν
" τε μηδὲν τῶνδε μετέχοντα οὐκ ἀπράγμονα ἀλλ' ἀχρεῖον νομί-
" ζομεν, καὶ αὐτοὶ ἤτοι κρίνομέν γε ἢ ἐνθυμούμεθα ὀρθῶς τὰ
" πράγματα, οὐ τοὺς λόγους τοῖς ἔργοις βλάβην ἡγούμενοι,
" ἀλλὰ μὴ προδιδαχθῆναι μᾶλλον λόγῳ πρότερον ἢ ἐπὶ ἃ δεῖ
" ἔργῳ ἐλθεῖν. διαφερόντως γὰρ δὴ καὶ τοδε ἔχομεν, ὥστε τολ-
" μᾶν τε οἱ αὐτοὶ μάλιστα καὶ περὶ ὧν ἐπιχειρήσομεν ἐκλογί-
" ζεσθαι· ὃ τοῖς ἄλλοις ἀμαθία μὲν θράσος, λογισμὸς δὲ ὄκνον
" φέρει. κράτιστοι δ' ἂν τὴν ψυχὴν δικαίως κριθεῖεν οἱ τά τε
" δεινὰ καὶ ἡδέα σαφέστατα γιγνώσκοντες, καὶ διὰ ταῦτα μὴ
" ἀποτρεπόμενοι ἐκ τῶν κινδύνων. καὶ τὰ ἐς ἀρετὴν ἠκιστώ-
" μεθα τοῖς πολλοῖς· οὐ γὰρ πάσχοντες εὖ ἀλλὰ δρῶντες κτώ-
" μεθα τοὺς φίλους. βεβαιότερος δὲ ὁ δράσας τὴν χάριν, ὥστε
" ἀφειλομένην δι' εὐνοίας ᾧ δέδωκε σώζειν· ὁ δ' ἀντοφείλων
" ἀμβλύτερος, εἰδὼς οὐκ ἐς χάριν ἀλλ' ἐς ὀφείλημα τὴν ἀρε-
" τὴν ἀποδώσων. καὶ μόνοι οὐ ταῦ ξυμφέροντος μᾶλλον λο-
" γισμῷ ἢ τῆς ἐλευθερίας τῷ πιστῷ ἀδεῶς τινὰ ὠφελοῦμεν.
41. " ξυνελών τε λέγω τήν τε πᾶσαν πόλιν τῆς Ἑλλάδος παίδευ-
" σιν εἶναι, καὶ καθ' ἕκαστον δοκεῖν ἄν μοι τὸν αὐτὸν ἄνδρα
" παρ' ἡμῶν ἐπὶ πλεῖστ' ἂν εἴδη καὶ μετὰ χαρίτων μάλιστ'
" ἂν εὐτραπέλως τὸ σῶμα αὐτάρκες παρέχεσθαι. καὶ ὡς οὐ
" λόγων ἐν τῷ παρόντι κόμπος τάδε μᾶλλον ἢ ἔργων ἐστὶν
" ἀλήθεια, αὐτὴ ἡ δύναμις τῆς πόλεως, ἣν ἀπὸ τῶνδε τῶν τρό-
" πων ἐκτησάμεθα, σημαίνει. μόνη γὰρ τῶν νῦν ἀκοῆς κρείσ-
" σων ἐς πεῖραν ἔρχεται, καὶ μόνη οὔτε τῷ πολεμίῳ ἐπελθόντι
" ἀγανάκτησιν ἔχει ὑφ' οἵων κακοπαθεῖ, οὔτε τῷ ὑπηκόῳ κα-
" τάμεμψιν ὡς οὐχ ὑπ' ἀξίων ἄρχεται. μετὰ μεγάλων δὲ ση-
" μείων καὶ οὐ δή τοι ἀμάρτυρόν γε τὴν δύναμιν παρασχόμενοι
" τοῖς τε νῦν καὶ τοῖς ἔπειτα θαυμασθησόμεθα, καὶ οὐδὲν πρασ-
" δεόμενοι οὔτε Ὁμήρου ἐπαινέτου, οὔτε ὅστις ἔπεσι μὲν τὸ
" αὐτίκα τέρψει, τῶν δ' ἔργων τὴν ὑπόνοιαν ἡ ἀλήθεια βλάψει,
" ἀλλὰ πᾶσαν μὲν θάλασσαν καὶ γῆν ἐσβατὸν τῇ ἡμετέρᾳ
" τόλμῃ καταναγκάσαντες γενέσθαι, πανταχοῦ δὲ μνημεῖα κα-
" κῶν τε κἀγαθῶν ἀΐδια ξυγκατοικίσαντες. περὶ τοιαύτης οὖν

" πόλεως οἵδε τε γενναίως, δικαιοῦντες μὴ ἀφαιρεθῆναι αὐτήν,
" μαχόμενοι ἐτελεύτησαν, καὶ τῶν λειπομένων πάντα τινὰ εἰ-
" κὸς ἐθέλειν ὑπὲρ αὐτῆς κάμνειν. διὸ δὴ καὶ ἐμήκυνα τὰ περὶ 42.
" τῆς πόλεως, διδασκαλίαν τε ποιούμενος μὴ περὶ ἴσου ἡμῖν
" εἶναι τὸν ἀγῶνα καὶ οἷς τῶνδε μηδὲν ὑπάρχει ὁμοίως, καὶ τὴν
" εὐλογίαν ἅμα, ἐφ' οἷς νῦν λέγω, φανερὰν σημείοις κάθιστάς.
" καὶ εἴρηται αὐτῆς τὰ μέγιστα· ἃ γὰρ τὴν πόλιν ὕμνησα, αἱ
" τῶνδε καὶ τῶν τοιῶνδε ἀρεταὶ ἐκόσμησαν, καὶ οὐκ ἂν πολλοῖς
" τῶν Ἑλλήνων ἰσόρροπος, ὥσπερ τῶνδε, ὁ λόγος τῶν ἔργων
" φανείη. δοκεῖ δέ μοι δηλοῦν ἀνδρὸς ἀρετήν, πρώτη τε μηνύ-
" ουσα καὶ τελευταία βεβαιοῦσα, ἡ νῦν τῶνδε καταστροφή.
" καὶ γὰρ τοῖς τἆλλα χείροσι δίκαιον τὴν ἐς τοὺς πολέμους
" ὑπὲρ τῆς πατρίδος ἀνδραγαθίαν προτίθεσθαι· ἀγαθῷ γὰρ κα- Pl. 1. 3.
" κὸν ἀφανίσαντες κοινῶς μᾶλλον ὠφέλησαν ἢ ἐκ τῶν ἰδίων
" ἔβλαψαν. τῶνδε δὲ οὔτε πλούτου τις τὴν ἔτι ἀπόλαυσιν πρό-
" τιμήσας ἐμαλακίσθη, οὔτε πενίας ἐλπίδι, ὡς κἂν ἔτι διαφυ-
" γὼν αὐτὴν πλουτήσειεν, ἀναβολὴν τοῦ δεινοῦ ἐποιήσατο· τὴν
" δὲ τῶν ἐναντίων τιμωρίαν ποθεινοτέραν αὐτῶν λαβόντες, καὶ
" κινδύνων ἅμα τόνδε κάλλιστον νομίσαντες, ἐβουλήθησαν μετ'
" αὐτοῦ τοὺς μὲν τιμωρεῖσθαι τῶν δὲ ἐφίεσθαι, ἐλπίδι μὲν τὸ
" ἀφανὲς τοῦ κατορθώσειν ἐπιτρέψαντες, ἔργῳ δὲ περὶ τοῦ ἤδη
" ὁρωμένου σφίσιν αὐτοῖς ἀξιοῦντες πεποιθέναι, καὶ ἐν αὐτῷ τὸ
" ἀμύνεσθαι καὶ πάθει μᾶλλον ἡγησάμενοι ἢ τὸ ἐνδόντες σώ-
" ζεσθαι, τὸ μὲν αἰσχρὸν τοῦ λόγου ἔφυγον, τὸ δ' ἔργον τῷ
" σώματι ὑπέμειναν, καὶ δι' ἐλαχίστου καιροῦ τύχης ἅμα ἀκ-
" μῇ τῆς δόξης μᾶλλον ἢ τοῦ δέους ἀπηλλάγησαν. Καὶ οἵδε 43.
" μὲν προσηκόντως τῇ πόλει τοιοίδε ἐγένοντο· τοὺς δὲ λοιποὺς
" χρὴ ἀσφαλεστέραν μὲν εὔχεσθαι, ἀτολμοτέραν δὲ μηδὲν
" ἀξιοῦν τὴν ἐς τοὺς πολεμίους διάνοιαν ἔχειν, σκοποῦντας μὴ
" λόγῳ μόνῳ τὴν ὠφελίαν, ἣν ἄν τις πρὸς οὐδὲν χεῖρον αὐτοὺς
" ὑμᾶς εἰδότας μηκύνοι, λέγων ὅσα ἐν τῷ τοὺς πολεμίους ἀμύ-
" νεσθαι ἀγαθὰ ἔνεστιν, ἀλλὰ μᾶλλον τὴν τῆς πόλεως δύναμιν
" καθ' ἡμέραν ἔργῳ θεωμένους καὶ ἐραστὰς γιγνομένους αὐτῆς,
" καὶ ὅταν ὑμῖν μεγάλη δόξῃ εἶναι, ἐνθυμουμένους ὅτι τολμῶν-

"τες καὶ γιγνώσκοντες τὰ δέοντα καὶ ἐν τοῖς ἔργοις αἰσχυνό-
"μενοι ἄνδρες αὐτὰ ἐκτήσαντο, καὶ ὁπότε καὶ πείρᾳ του σφα-
"λείησαν, οὔκουν καὶ τὴν πόλιν γε τῆς σφετέρας ἀρετῆς ἀξι-
"οῦντες στερίσκειν, κάλλιστον δὲ ἔρανον αὐτῇ προϊέμενοι. κοι-
"νῇ γὰρ τὰ σώματα διδόντες, ἰδίᾳ τὸν ἀγήρων ἔπαινον ἐλάμ-
"βανον καὶ τὸν τάφον ἐπισημότατον, οὐκ ἐν ᾧ κεῖνται μᾶλλον,
"ἀλλ' ἐν ᾧ ἡ δόξα αὐτῶν παρὰ τῷ ἐντυχόντι ἀεὶ καὶ λόγου
"καὶ ἔργου καιρῷ ἀείμνηστος καταλείπεται. ἀνδρῶν γὰρ ἐπι-
"φανῶν πᾶσα γῆ τάφος, καὶ οὐ στηλῶν μόνον ἐν τῇ οἰκείᾳ
"σημαίνει ἐπιγραφή, ἀλλὰ καὶ ἐν τῇ μὴ προσηκούσῃ ἄγραφος
"μνήμη παρ' ἑκάστῳ τῆς γνώμης μᾶλλον ἢ τοῦ ἔργου ἐνδιαι-
"τᾶται. οὓς νῦν ὑμεῖς ζηλώσαντες, καὶ τὸ εὔδαιμον τὸ ἐλεύ-
"θερον, τὸ δὲ ἐλεύθερον τὸ εὔψυχον κρίναντες, μὴ περιορᾶσθε
"τοὺς πολεμικοὺς κινδύνους. οὐ γὰρ οἱ κακοπραγοῦντες δικαιό-
"τερον ἀφειδοῖεν ἂν τοῦ βίου, οἷς ἐλπὶς οὐκ ἔστ' ἀγαθοῦ, ἀλλ'
"οἷς ἡ ἐναντίᾳ μεταβολὴ ἐν τῷ ζῆν ἔτι κινδυνεύεται καὶ ἐν οἷς
"μάλιστα μεγάλα τὰ διαφέροντα, ἤν τι πταίσωσιν. ἀλγεινο-
"τέρα γὰρ ἀνδρί γε φρόνημα ἔχοντι ἡ ἔν τῳ μετὰ τοῦ μαλα-
"κισθῆναι κάκωσις, ἢ ὁ μετὰ ῥώμης καὶ κοινῆς ἐλπίδος ἅμα
44. "γιγνόμενος ἀναίσθητος θάνατος. διόπερ καὶ τοὺς τῶνδε νῦν
"τοκέας, ὅσοι πάρεστε, οὐκ ὀλοφύρομαι μᾶλλον ἢ παραμυθή-
"σομαι. ἐν πολυτρόποις γὰρ ξυμφοραῖς ἐπίστανται τραφέν-
"τες· τὸ δ' εὐτυχές, οἳ ἂν τῆς εὐπρεπεστάτης κάχωσιν,
"ὥσπερ οἵδε μὲν νῦν τελευτῆς, ὑμεῖς δὲ λύπης, καὶ οἷς ἐνευ-
"δαιμονῆσαί τε ὁ βίος ὁμοίως καὶ ἐντελευτῆσαι ξυνεμετρήθη.
"χαλεπὸν μὲν οὖν οἶδα πείθειν ὅν, ὧν καὶ πολλάκις ἔξετε ὑπο-
"μνήματα ἐν ἄλλων εὐτυχίαις, αἷς ποτὲ καὶ αὐτοὶ ἠγάλλεσθε·
"καὶ λύπη οὐχ ὧν ἄν τις μὴ πειρασάμενος ἀγαθῶν στερίσκη-
"ται, ἀλλ' οὗ ἂν ἐθὰς γενόμενος ἀφαιρεθῇ. καρτερεῖν δὲ χρὴ
"καὶ ἄλλων παίδων ἐλπίδι, οἷς ἔτι ἡλικία τέκνωσιν ποιεῖσθαι·
"ἰδίᾳ γάρ τε τῶν οὐκ ὄντων λήθη οἱ ἐπιγιγνόμενοί τισιν ἔσον-
"ται, καὶ τῇ πόλει διχόθεν, ἔκ τε τοῦ μὴ ἐρημοῦσθαι καὶ
"ἀσφαλείᾳ, ξυνοίσει· οὐ γὰρ οἷόν τε ἴσον τι ἢ δίκαιον βου-
"λεύεσθαι, οἷ ἂν μὴ καὶ παῖδας ἐκ τοῦ ὁμοίου παραβαλλόμε-

" νοι κινδυνεύσουσιν. ὅσοι δ' αὖ παρηβήκατε, τόν τε πλείονα κέρ-
" δος, ὃν εὐτυχεῖτε, βίου ἡγεῖσθε καὶ τόνδε βραχὺν ἔσεσθαι,
" καὶ τῇ τῶνδε εὐκλείᾳ κουφίζεσθε. τὸ γὰρ φιλότιμον ἀγήρων
" μόνον, καὶ οὐκ ἐν τῷ ἀχρείῳ τῆς ἡλικίας τὸ κερδαίνειν, ὥσπερ
" τινές φασι, μᾶλλον τέρπει, ἀλλὰ τὸ τιμᾶσθαι. παισὶ δ' αὖ 45.
" ὅσοι τῶνδε πάρεστε, ἢ ἀδελφοῖς, ὁρῶ μέγαν τὸν ἀγῶνα· τὸν
" γὰρ οὐκ ὄντα ἅπας εἰώθεν ἐπαινεῖν, καὶ μόλις ἂν καθ' ὑπερ-
" βολὴν ἀρετῆς οὐχ ὅμοιοι ἀλλ' ὀλίγῳ χείρους κριθείητε. φθό-
" νος γὰρ τοῖς ζῶσι πρὸς τὸ ἀντίπαλον· τὸ δὲ μὴ ἐμποδὼν
" ἀνανταγωνίστῳ εὐνοίᾳ τετίμηται. εἰ δέ με δεῖ καὶ γυναικείας
" τι ἀρετῆς, ὅσαι νῦν ἐν χηρείᾳ ἔσονται, μνησθῆναι, βραχείᾳ
" παραινέσει ἅπαν σημανῶ. τῆς τε γὰρ ὑπαρχούσης φύσεως
" μὴ χείρασι γενέσθαι ὑμῖν μεγάλη ἡ δόξα, καὶ ἧς ἂν ἐπ'
" ἐλάχιστον ἀρετῆς πέρι ἢ ψόγου ἐν τοῖς ἄρσεσι κλέος ᾖ. Εἴ- 46.
" ρηται καὶ ἐμοὶ λόγῳ κατὰ τὸν νόμον ὅσα εἶχον πρόσφορα,
" καὶ ἔργῳ οἱ θαπτόμενοι τὰ μὲν ἤδη κεκόσμηνται, τὰ δὲ αὐ-
" τῶν τοὺς παῖδας τὸ ἀπὸ τοῦδε δημοσίᾳ ἡ πόλις μέχρι ἥβης
" θρέψει, ὠφέλιμον στέφανον τοῖσδέ τε καὶ τοῖς λειπομένοις τῶν
" τοιῶνδε ἀγώνων προτιθεῖσα· ἆθλα γὰρ οἷς κεῖται ἀρετῆς μέ-
" γιστα, τοῖσδε καὶ ἄνδρες ἄριστοι πολιτεύουσιν. νῦν δὲ ἀπο-
" λοφυράμενοι ὃν προσήκει ἕκαστος, ἄπιτε."

Τοιόσδε μὲν ὁ τάφος ἐγένετο ἐν τῷ χειμῶνι τούτῳ· καὶ διελ- 47.
θόντος αὐτοῦ πρῶτον ἔτος τοῦ πολέμου τοῦδε ἐτελεύτα.

Τοῦ δὲ θέρους εὐθὺς ἀρχομένου Πελοποννήσιοι καὶ οἱ ξύμ-
μαχοι, τὰ δύο μέρη, ὥσπερ καὶ τὸ πρῶτον, ἐσέβαλον ἐς τὴν
Ἀττικήν· ἡγεῖτο δὲ Ἀρχίδαμος ὁ Ζευξιδάμου, Λακεδαιμονίων
βασιλεύς. καὶ καθεζόμενοι ἐδῄουν τὴν γῆν. καὶ ὄντων αὐτῶν οὐ
πολλάς πω ἡμέρας ἐν τῇ Ἀττικῇ ἡ νόσος πρῶτον ἤρξατο γε-
νέσθαι τοῖς Ἀθηναίοις, λεγόμενον μὲν καὶ πρότερον πολλαχόσε
ἐγκατασκῆψαι, καὶ περὶ Λῆμνον καὶ ἐν ἄλλοις χωρίοις, οὐ μέν-
τοι τοσοῦτός γε λοιμὸς οὐδὲ φθορὰ οὕτως ἀνθρώπων οὐδαμοῦ ἐμ-
νημονεύετο γενέσθαι. οὔτε γὰρ ἰατροὶ ἤρκουν τὸ πρῶτον θερα-
πεύοντες ἀγνοίᾳ, ἀλλ' αὐτοὶ μάλιστα ἔθνησκον ὅσῳ καὶ μά-
λιστα προσῄεσαν, οὔτε ἄλλη ἀνθρωπεία τέχνη οὐδεμία· ὅσα τε

47. Sequenti æstate altera fit Peloponnesiorum in Atticam invasio, eodem Archidamo duce, qui proximo anno eos rexerat. Sed paullo post eorum adventum pestis illa Athenis grassari cœpit, qua nulla unquam terribilior fuit.

πρὸς ἱερεῖς ἱκέτευσαν ἢ μαντείαις καὶ τοῖς τοιούτοις ἐχρήσαντο, πάντα ἀνωφελῆ ἦν, τελευτῶντές τε αὐτῶν ἀπέστησαν, ὑπὸ τοῦ κακοῦ νικώμενοι. ἤρξατο δὲ τὸ μὲν πρῶτον, ὡς λέγεται, ἐξ Αἰ-
48. θιοπίας τῆς ὑπὲρ Αἰγύπτου, ἔπειτα δὲ καὶ ἐς Αἴγυπτον καὶ Λι-
Dicitur autem morbus ex Æthiopia venisse in Ægyptum et Libyam, inde dispersus in Persarum regis plerasque provincias, et ex Piræeo Athenas; quem qualis fuerit, Thucydides, ipse expertus,
βύην κατέβη καὶ ἐς τὴν βασιλέως γῆν τὴν πολλήν. ἐς δὲ τὴν Ἀθηναίων πόλιν ἐξαπιναίως ἐνέπεσε, καὶ τὸ πρῶτον ἐν τῷ Πει-
ραιεῖ ἥψατο τῶν ἀνθρώπων, ὥστε καὶ ἐλέχθη ὑπ' αὐτῶν ὡς οἱ Πελοποννήσιοι φάρμακα ἐσβεβλήκοιεν ἐς τὰ φρέατα· κρῆναι γὰρ οὔπω ἦσαν αὐτόθι. ὕστερον δὲ καὶ ἐς τὴν ἄνω πόλιν ἀφί-
κετο, καὶ ἔθνησκον πολλῷ μᾶλλον ἤδη. λεγέτω μὲν οὖν περὶ αὐτοῦ, ὡς ἕκαστος γιγνώσκει, καὶ ἰατρὸς καὶ ἰδιώτης, ἀφ' ὅτου εἰκὸς ἦν γενέσθαι αὐτό, καὶ τὰς αἰτίας ἅστινας νομίζει τοσ-
αύτης μεταβολῆς ἱκανὰς εἶναι δύναμιν ἐς τὸ μεταστῆσαι ἐχειν· ἐγὼ δὲ οἷόν τε ἐγίγνετο λέξω, καὶ ἀφ' ὧν ἄν τις σκο-
πῶν, εἴ ποτε καὶ αὖθις ἐπιπέσοι, μάλιστ' ἂν ἔχοι τι προειδὼς μὴ ἀγνοεῖν, ταῦτα δηλώσω, αὐτός τε νοσήσας καὶ αὐτὸς ἰδὼν
49—54. ἄλλους πάσχοντας. τὸ μὲν γὰρ ἔτος, ὡς ὡμολογεῖτο, ἐκ πάν-
exponit.
των μάλιστα δὴ ἐκεῖνο ἄνοσον ἐς τὰς ἄλλας ἀσθενείας ἐτύγ-
χανεν ὄν· εἴ δέ τις καὶ προέκαμνέ τι, ἐς τοῦτο πάντα ἀπεκρίθη. τοὺς δ' ἄλλους ἀπ' οὐδεμιᾶς προφάσεως ἀλλ' ἐξαίφνης, ὑγιεῖς ὄντας, πρῶτον μὲν τῆς κεφαλῆς θέρμαι ἰσχυραὶ καὶ τῶν ὀφθαλ-
μῶν ἐρυθήματα καὶ φλόγωσις ἐλάμβανεν, καὶ τὰ ἐντός, ἥ τε φάρυγξ καὶ ἡ γλῶσσα, εὐθὺς αἱματώδη ἦν καὶ πνεῦμα ἄτοπον καὶ δυσῶδες ἠφίει· ἔπειτα ἐξ αὐτῶν πταρμὸς καὶ βράγχος ἐπεγίγνετο, καὶ ἐν οὐ πολλῷ χρόνῳ κατέβαινεν ἐς τὰ στήθη ὁ πόνος, μετὰ βηχὸς ἰσχυροῦ· καὶ ὁπότε ἐς τὴν καρδίαν στηρί-
ξαι, ἀνέστρεφέ τε αὐτήν, καὶ ἀποκαθάρσεις χολῆς πᾶσαι, ὅσαι ὑπὸ ἰατρῶν ὠνομασμέναι εἰσίν, ἐπῆσαν, καὶ αὗται μετὰ ταλαιπωρίας μεγάλης. λύγξ τε τοῖς πλείοσιν ἐνέπιπτε κενή, σπασμὸν ἐνδιδοῦσα ἰσχυρόν, τοῖς μὲν μετὰ ταῦτα λωφήσαντα, τοῖς δὲ καὶ πολλῷ ὕστερον. καὶ τὸ μὲν ἔξωθεν ἁπτομένῳ σῶμα οὔτ' ἄγαν θερμὸν ἦν οὔτε χλωρόν, ἀλλ' ὑπέρυθρον, πελιτνόν, φλυκταίναις μικραῖς καὶ ἕλκεσιν ἐξηνθηκός· τὰ δὲ ἐντὸς οὕτως ἐκαίετο ὥστε μήτε τῶν πάνυ λεπτῶν ἱματίων καὶ σινδόνων τὰς

ἐπιβολὰς μηδ' ἄλλο τι ἢ γυμνοὶ ἀνέχεσθαι, ἥδιστά τε ἂν ἐς ὕδωρ ψυχρὸν σφᾶς αὐτοὺς ῥίπτειν. καὶ πολλοὶ τοῦτο τῶν ἠμελημένων ἀνθρώπων καὶ ἔδρασαν ἐς φρέατα, τῇ δίψῃ ἀπαύστῳ ξυνεχόμενοι· καὶ ἐν τῷ ὁμοίῳ καθειστήκει τό τε πλέον καὶ ἔλασσον ποτόν. καὶ ἡ ἀπορία τοῦ μὴ ἡσυχάζειν καὶ ἡ ἀγρυπνία ἐπέκειτο διὰ παντός. καὶ τὸ σῶμα, ὅσον περ χρόνον καὶ ἡ νόσος ἀκμάζοι, οὐκ ἐμαραίνετο ἀλλ' ἀντεῖχε παρὰ δόξαν τῇ ταλαιπωρίᾳ, ὥστε ἢ διεφθείροντο οἱ πλεῖστοι ἐναταῖοι καὶ ἑβδομαῖοι ὑπὸ τοῦ ἐντὸς καύματος, ἔτι ἔχοντές τι δυνάμεως, ἢ εἰ διαφύγοιεν, ἐπικατιόντος τοῦ νοσήματος ἐς τὴν κοιλίαν, καὶ ἑλκώσεώς τε αὐτῇ ἰσχυρᾶς ἐγγιγνομένης καὶ διαῤῥοίας ἅμα ἀκράτου ἐπιπιπτούσης, οἱ πολλοὶ ὕστερον δι' αὐτὴν ἀσθενείᾳ ἀπεφθείροντο. διεξῄει γὰρ διὰ παντὸς τοῦ σώματος ἄνωθεν ἀρξάμενον τὸ ἐν τῇ κεφαλῇ πρῶτον ἱδρυθὲν κακόν, καὶ εἴ τις ἐκ τῶν μεγίστων περιγένοιτο, τῶν γε ἀκρωτηρίων ἀντίληψις αὐτοῦ ἐπεσήμαινεν· κατέσκηπτε γὰρ ἐς αἰδοῖα καὶ ἐς ἄκρας χεῖρας καὶ πόδας, καὶ πολλοὶ στερισκόμενοι τούτων διέφευγον, εἰσὶ δ' οἳ καὶ τῶν ὀφθαλμῶν. τοὺς δὲ καὶ λήθη ἐλάμβανε παραυτίκα ἀναστάντας τῶν πάντων ὁμοίως, καὶ ἠγνόησαν σφᾶς τε αὐτοὺς καὶ τοὺς ἐπιτηδείους. γενόμενον γὰρ κρεῖσσον λόγου τὸ εἶδος 50.
τῆς νόσου τά τε ἄλλα χαλεπωτέρως ἢ κατὰ τὴν ἀνθρωπείαν φύσιν προσέπιπτεν ἑκάστῳ, καὶ ἐν τῷδε ἐδήλωσε μάλιστα ἄλλο τι ὂν ἢ τῶν ξυντρόφων τι· τὰ γὰρ ὄρνεα καὶ τετράποδα, ὅσα ἀνθρώπων ἅπτεται, πολλῶν ἀτάφων γιγνομένων ἢ οὐ προσῄει ἢ γευσάμενα διεφθείρετο. τεκμήριον δὲ τῶν μὲν τοιούτων ὀρνίθων ἐπίλειψις σαφὴς ἐγένετο, καὶ οὐχ ἑωρῶντο οὔτε ἄλλως οὔτε περὶ τοιοῦτον οὐδέν· οἱ δὲ κύνες μᾶλλον αἴσθησιν παρεῖχον τοῦ ἀποβαίνοντος διὰ τὸ ξυνδιαιτᾶσθαι.

Τὸ μὲν οὖν νόσημα, πολλὰ καὶ ἄλλα παραλιπόντι ἀτοπίας, 51.
ὡς ἑκάστῳ ἐτύγχανέ τι διαφερόντως ἑτέρῳ πρὸς ἕτερον γιγνόμενον, τοιοῦτον ἦν ἐπὶ πᾶν τὴν ἰδέαν. καὶ ἄλλο παρελύπει κατ' ἐκεῖνον τὸν χρόνον οὐδὲν τῶν εἰωθότων· ὃ δὲ καὶ γένοιτο, ἐς τοῦτο ἐτελεύτα. ἔθνησκον δὲ οἱ μὲν ἀμελείᾳ, οἱ δὲ καὶ πάνυ θεραπευόμενοι. ἓν τε οὐδὲν κατέστη ἴαμα ὡς εἰπεῖν, ὅ τι χρὴ προσ-

φέροντας ὠφελεῖν· τὸ γάρ τῳ ξυνενεγκόν, ἄλλον τοῦτο ἔβλαπτεν. σῶμά τε αὐτάρκες ὂν οὐδὲν διεφάνη πρὸς αὐτὸ ἰσχύος πέρι ἢ ἀσθενείας, ἀλλὰ πάντα ξυνῄρει καὶ τὰ πάσῃ διαίτῃ θεραπευόμενα. δεινότατον δὲ παντὸς ἦν τοῦ κακοῦ ἥ τε ἀθυμία, ὁπότε τις αἴσθοιτο κάμνων (πρὸς γὰρ τὸ ἀνέλπιστον εὐθὺς τραπόμενοι τῇ γνώμῃ πολλῷ μᾶλλον προΐεντο σφᾶς αὐτοὺς καὶ οὐκ ἀντεῖχον), καὶ ὅτι ἕτερος ἀφ' ἑτέρου θεραπείας ἀναπιμπλάμενοι, ὥσπερ τὰ πρόβατα, ἔθνησκον· καὶ τὸν πλεῖστον φθόρον τοῦτο ἐνεποίει. εἴτε γὰρ μὴ θέλοιεν δεδιότες ἀλλήλοις προσιέναι, ἀπώλλυντο ἔρημοι, καὶ οἰκίαι πολλαὶ ἐκενώθησαν ἀπορίᾳ τοῦ θεραπεύσοντος· εἴτε προσίοιεν, διεφθείροντο, καὶ μάλιστα οἱ ἀρετῆς τι μεταποιούμενοι· αἰσχύνῃ γὰρ ἠφείδουν σφῶν αὐτῶν, ἐσιόντες παρὰ τοὺς φίλους, ἐπεὶ καὶ τὰς ὀλοφύρσεις τῶν ἀπογιγνομένων τελευτῶντες καὶ οἱ οἰκεῖοι ἐξέκαμνον, ὑπὸ τοῦ πολλοῦ κακοῦ νικώμενοι. ἐπὶ πλέον δὲ ὅμως οἱ διαπεφευγότες τόν τε θνήσκοντα καὶ τὸν πονούμενον ᾠκτίζοντο, διὰ τὸ προειδέναι τε καὶ αὐτοὶ ἤδη ἐν τῷ θαρσαλέῳ εἶναι· δὶς γὰρ τὸν αὐτόν, ὥστε καὶ κτείνειν, οὐκ ἐπελάμβανεν. καὶ ἐμακαρίζοντό τε ὑπὸ τῶν ἄλλων, καὶ αὐτοὶ τῷ παραχρῆμα περιχαρεῖ καὶ ἐς τὸν ἔπειτα χρόνον ἐλπίδος τι εἶχον κούφης, μηδ' ἂν ὑπ' ἄλλου νοσήματός ποτε ἔτι διαφθαρῆναι.

52. Ἔπιεσε δ' αὐτοὺς μᾶλλον πρὸς τῷ ὑπάρχοντι πόνῳ καὶ ἡ ξυγκομιδὴ ἐκ τῶν ἀγρῶν ἐς τὸ ἄστυ, καὶ οὐχ ἧσσον τοὺς ἐπελθόντας. οἰκιῶν γὰρ οὐχ ὑπαρχουσῶν, ἀλλ' ἐν καλύβαις πνιγηραῖς ὥρᾳ ἔτους διαιτωμένων ὁ φθόρος ἐγίγνετο οὐδενὶ κόσμῳ, ἀλλὰ καὶ νεκροὶ ἐπ' ἀλλήλοις ἀποθνήσκοντες ἔκειντο, καὶ ἐν ταῖς ὁδοῖς ἐκαλινδοῦντο καὶ περὶ τὰς κρήνας ἁπάσας ἠμπιθῆτες, τοῦ ὕδατος ἐπιθυμίᾳ. τά τε ἱερά, ἐν οἷς ἐσκήνηντο, νεκρῶν πλέα ἦν, αὐτοῦ ἐναποθνησκόντων· ὑπερβιαζομένου γὰρ τοῦ κακοῦ οἱ ἄνθρωποι, οὐκ ἔχοντες ὅ τι γένωνται, ἐς ὀλιγωρίαν ἐτράποντο καὶ ἱερῶν καὶ ὁσίων ὁμοίως. νόμοι τε πάντες συνεταράχθησαν, οἷς ἐχρῶντο πρότερον περὶ τὰς ταφάς, ἔθαπτον δὲ ὡς ἕκαστος ἐδύνατο. καὶ πολλοὶ ἐς ἀναισχύντους θήκας ἐτράποντο, σπάνει τῶν ἐπιτηδείων διὰ τὸ συχνοὺς ἤδη προτεθνάναι σφίσιν· ἐπὶ

πυρὰς γὰρ ἀλλοτρίας, φθάσαντες τοὺς νήσαντας, οἱ μὲν ἐπιθέντες τὸν ἑαυτῶν νεκρὸν ὑφῆπτον, οἱ δὲ καιομένου ἄλλου ἄνωθεν ἐπιβαλόντες ὃν φέροιεν ἀπῆσαν. πρῶτόν τε ἦρξε καὶ ἐς τἆλλα 53.
τῇ πόλει ἐπὶ πλέον ἀνομίας τὸ νόσημα. ῥᾷον γὰρ ἑτοίμα τις,
ἃ πρότερον ἀπεκρύπτετο μὴ καθ' ἡδονὴν ποιεῖν, ἀγχίστροφον
τὴν μεταβολὴν ὁρῶντες τῶν τ' εὐδαιμόνων καὶ αἰφνιδίως θνη-
σκόντων καὶ τῶν οὐδὲν πρότερον κεκτημένων, εὐθὺς δὲ τἀκείνων
ἐχόντων. ὥστε ταχείας τὰς ἐπαυρέσεις καὶ πρὸς τὸ τερπνὸν
ἠξίουν ποιεῖσθαι, ἐφήμερα τά τε σώματα καὶ τὰ χρήματα
ὁμοίως ἡγούμενοι. καὶ τὸ μὲν προσταλαιπωρεῖν τῷ δόξαντι κα-
λῷ οὐδεὶς πρόθυμος ἦν, ἄδηλον νομίζων εἰ πρὶν ἐπ' αὐτὸ ἐλθεῖν
διαφθαρήσεται· ὅ τι δὲ ἥδη τε ἡδὺ καὶ πανταχόθεν τὸ ἐς αὐτὸ
κερδαλέον, τοῦτο καὶ καλὸν καὶ χρήσιμον κατέστη. θεῶν δὲ
φόβος ἢ ἀνθρώπων νόμος οὐδεὶς ἀπεῖργεν, τὸ μὲν κρίνοντες ἐν
ὁμοίῳ καὶ σέβειν καὶ μή, ἐκ τοῦ πάντας ὁρᾶν ἐν ἴσῳ ἀπολλυ-
μένους, τῶν δὲ ἁμαρτημάτων οὐδεὶς ἐλπίζων μέχρι τοῦ δίκην
γενέσθαι βιοὺς ἂν τὴν τιμωρίαν ἀντιδοῦναι, πολὺ δὲ μείζω τὴν
ἤδη κατεψηφισμένην σφῶν ἐπικρεμασθῆναι, ἣν πρὶν ἐμπεσεῖν,
εἰκὸς εἶναι τοῦ βίου τι ἀπολαῦσαι.

Τοιούτῳ μὲν πάθει οἱ Ἀθηναῖοι περιπεσόντες ἐπιέζοντο, ἀν- 54.
θρώπων τε ἔνδον θνησκόντων καὶ γῆς ἔξω δῃουμένης. ἐν δὲ τῷ
κακῷ, οἷα εἰκός, ἀνεμνήσθησαν καὶ τοῦδε τοῦ ἔπους, φάσκοντες
οἱ πρεσβύτεροι πάλαι ᾄδεσθαι,

ἥξει Δωριακὸς πόλεμος, καὶ λοιμὸς ἅμ' αὐτῷ.

ἐγένετο μὲν οὖν ἔρις τοῖς ἀνθρώποις μὴ λοιμὸν ὠνομάσθαι ἐν τῷ
ἔπει ὑπὸ τῶν παλαιῶν ἀλλὰ λιμόν, ἐνίκησε δὲ ἐπὶ τοῦ παρόντος
εἰκότως λοιμὸν εἰρῆσθαι· οἱ γὰρ ἄνθρωποι, πρὸς ἃ ἔπασχον τὴν
μνήμην ἐποιοῦντο. ἦν δέ γε οἶμαί ποτε ἄλλος πόλεμος κατα-
λάβῃ Δωρικὸς τοῦδε ὕστερος καὶ ξυμβῇ γενέσθαι λιμόν, κατὰ
τὸ εἰκὸς οὕτως ᾄσονται. μνήμη δὲ ἐγένετο καὶ τοῦ Λακεδαιμο-
νίων χρηστηρίου τοῖς εἰδόσιν, ὅτε ἐπερωτῶσιν αὐτοῖς τὸν θεὸν εἰ
χρὴ πολεμεῖν ἀνεῖλε κατὰ κράτος πολεμοῦσι νίκην ἔσεσθαι,
καὶ αὐτὸς ἔφη ξυλλήψεσθαι. περὶ μὲν οὖν τοῦ χρηστηρίου, τὰ
γιγνόμενα ἤκαζον ὁμοῖα εἶναι· ἐσβεβληκότων δὲ τῶν Πελοπον-

νησίων ἡ νόσος ἤρξατο εὐθύς. καὶ ἐς μὲν Πελοπόννησον οὐκ ἐσῆλθεν, ὅ τι ἄξιον καὶ εἰπεῖν, ἐπενείματο δὲ Ἀθήνας μὲν μάλιστα, ἔπειτα δὲ καὶ τῶν ἄλλων χωρίων τὰ πολυανθρωπότατα. ταῦτα μὲν τὰ κατὰ τὴν νόσον γενόμενα.

55. Peloponnesii, vastato citeriore agro, etiam maritima devastant usque ad Laurium.

Οἱ δὲ Πελοποννήσιοι, ἐπειδὴ ἕτεμον τὸ πεδίον, παρῆλθον ἐς τὴν Πάραλον γῆν καλουμένην μέχρι Λαυρίου οὗ τὰ ἀργύρεια μέταλλά ἐστιν Ἀθηναίοις. καὶ πρῶτον μὲν ἕτεμον ταύτην ἡ πρὸς Πελοπόννησον ὁρᾷ, ἔπειτα δὲ τὴν πρὸς Εὔβοιάν τε καὶ Ἄνδρον τετραμμένην. Περικλῆς δὲ στρατηγὸς ὢν καὶ τότε περὶ μὲν τοῦ μὴ ἐπεξιέναι τοὺς Ἀθηναίους τὴν αὐτὴν γνώμην εἶχεν, ὥσπερ καὶ ἐν τῇ προτέρᾳ ἐσβολῇ· ἔτι δ' αὐτῶν ἐν τῷ πεδίῳ ὄντων, πρὶν ἐς τὴν παραλίαν γῆν ἐλθεῖν, ἑκατὸν νεῶν ἐπίπλουν τῇ Πελοποννήσῳ παρεσκενάζετο, καὶ ἐπειδὴ ἑτοῖμα ἦν, ἀνήγετο. ἦγε δ' ἐπὶ τῶν νεῶν ὁπλίτας Ἀθηναίων τετρακισχιλίους, καὶ ἱππέας τριακοσίους ἐν ναυσὶν ἱππαγωγοῖς πρῶτον τότε ἐκ τῶν παλαιῶν νεῶν ποιηθείσαις· ξυνεστρατεύοντο δὲ καὶ Χῖοι καὶ Λέσβιοι πεντήκοντα ναυσίν. ὅτε δὲ ἀνήγετο ἡ στρατιὰ αὕτη Ἀθηναίων, Πελοποννησίους κατέλιπον τῆς Ἀττικῆς ὄντας ἐν τῇ παραλίᾳ. ἀφικόμενοι δὲ ἐς Ἐπίδαυρον τῆς Πελοποννήσου ἔτεμον τῆς γῆς τὴν πολλήν, καὶ πρὸς τὴν πόλιν προσβαλόντες ἐς ἐλπίδα μὲν ἦλθον τοῦ ἑλεῖν, οὐ μέντοι προεχώρησέ γε. ἀναγαγόμενοι δὲ ἐκ τῆς Ἐπιδαύρου ἔτεμον τήν τε Τροιζηνίδα γῆν καὶ τὴν Ἁλιάδα καὶ τὴν Ἑρμιονίδα· ἔστι δὲ πάντα ταῦτα ἐπιθαλάσσια τῆς Πελοποννήσου. ἅραντες δὲ ἀπ' αὐτῶν ἀφίκοντο ἐς Πρασιάς, τῆς Λακωνικῆς πόλισμα ἐπιθαλάσσιον, καὶ τῆς τε γῆς ἔτεμον καὶ αὐτὸ τὸ πόλισμα εἷλον καὶ ἐπόρθησαν. ταῦτα δὲ ποιήσαντες ἐπ' οἴκου ἀνεχώρησαν. τοὺς δὲ Πελοποννησίους οὐκέτι κατέλαβον ἐν τῇ Ἀττικῇ ὄντας, ἀλλ' ἀνακεχωρηκότας.

56. Interim Pericles, classe centum navium exstructa, cui se adjungunt quinquaginta Chiorum et Lesbiorum naves, Peloponnesi nonnullas regiones vastat.

57. Peloponnesii autem, sive morbi contagionem veriti, sive alia de causa, post

Ὅσον δὲ χρόνον οἵ τε Πελοποννήσιοι ἦσαν ἐν τῇ γῇ τῇ Ἀθηναίων καὶ οἱ Ἀθηναῖοι ἐστράτευον ἐπὶ τῶν νεῶν, ἡ νόσος ἔν τε τῇ στρατιᾷ τοὺς Ἀθηναίους ἔφθειρε καὶ ἐν τῇ πόλει, ὥστε καὶ ἐλέχθη τοὺς Πελοποννησίους δείσαντας τὰ νόσημα, ὡς ἐπυνθάνοντο τῶν αὐτομόλων ὅτι ἐν τῇ πόλει εἴη, καὶ θάπτοντας

ἅμα ἠσθάνοντο, θᾶσσον ἐκ τῆς γῆς ἐξελθεῖν. τῇ δὲ ἐσβολῇ ταύτῃ πλεῖστόν τε χρόνον ἔμειναν καὶ τὴν γῆν πᾶσαν ἔτεμον· ἡμέρας γὰρ τεσσαράκοντα μάλιστα ἐν τῇ γῇ τῇ Ἀττικῇ ἐγένοντο.

quadraginta ferme dies in Peloponnesum discesserunt,

58. Τοῦ δ' αὐτοῦ θέρους Ἄγνων ὁ Νικίου καὶ Κλεόπομπος ὁ Κλεινίου, ξυστράτηγοι ὄντες Περικλέους, λαβόντες τὴν στρατιὰν ἣπερ ἐκεῖνος ἐχρήσατο, ἐστράτευσαν εὐθὺς ἐπὶ Χαλκιδέας τοὺς ἐπὶ Θράκης καὶ Ποτίδαιαν ἔτι πολιορκουμένην, ἀφικόμενοι δὲ μηχαναίς τε τῇ Ποτιδαίᾳ προσέφερον, καὶ παντὶ τρόπῳ ἐπειρῶντο ἑλεῖν. προὐχώρει δὲ αὐτοῖς οὔτε ἡ αἵρεσις τῆς πόλεως οὔτε τἆλλα τῆς παρασκευῆς ἀξίως· ἐπιγενομένη γὰρ ἡ νόσος ἐνταῦθα δὴ πάνυ ἐπίεσε τοὺς Ἀθηναίους, φθείρουσα τὴν στρατιάν, ὥστε καὶ τοὺς προτέρους στρατιώτας νοσῆσαι τῶν Ἀθηναίων ἀπὸ τῆς ξὺν Ἄγνωνι στρατιᾶς, ἐν τῷ πρὸ τοῦ χρόνῳ ὑγιαίνοντας. Φορμίων δὲ καὶ οἱ ἑξακόσιοι καὶ χίλιοι οὐκέτι ἦσαν περὶ Χαλκιδέας. ὁ μὲν οὖν Ἄγνων ταῖς ναυσὶν ἀνεχώρησεν ἐς τὰς Ἀθήνας, ἀπὸ τετρακισχιλίων ὁπλιτῶν χιλίους καὶ πεντήκοντα τῇ νόσῳ ἀπολέσας ἐν τεσσαράκοντα μάλιστα ἡμέραις· οἱ δὲ πρότεροι στρατιῶται κατὰ χώραν μένοντες ἐπολιόρκουν τὴν Ποτίδαιαν.

et Atheniensium classis, ex Peloponneso reversa, cum in Macedoniam, duce Agnone, contendisset, malo morbi etiam illuc dissipato, infecta re, domum rediit.

59. Μετὰ δὲ τὴν δευτέραν ἐσβολὴν τῶν Πελοποννησίων οἱ Ἀθηναῖοι, ὡς ἥ τε γῆ αὐτῶν ἐτέτμητο τὸ δεύτερον καὶ ἡ νόσος ἐπέκειτο ἅμα καὶ ὁ πόλεμος, ἠλλοίωντο τὰς γνώμας, καὶ τὸν μὲν Περικλέα ἐν αἰτίᾳ εἶχον ὡς πείσαντα σφᾶς πολεμεῖν καὶ δι' ἐκεῖνον ταῖς ξυμφοραῖς περιπεπτωκότες, πρὸς δὲ τοὺς Λακεδαιμονίους ὥρμηντο ξυγχωρεῖν. καὶ πρέσβεις τινὰς πέμψαντες ὡς αὐτοὺς ἄπρακτοι ἐγένοντο. πανταχόθεν τε τῇ γνώμῃ ἄπαροι καθεστῶτες ἐνέκειντο τῷ Περικλεῖ. ὁ δὲ ὁρῶν αὐτοὺς πρὸς τὰ παρόντα χαλεπαίνοντας καὶ πάντα ποιοῦντας ἅπερ αὐτὸς ἤλπιζε, ξύλλογον ποιήσας (ἔτι δ' ἐστρατήγει) ἐβούλετο θαρσῦναί τε καὶ ἀπαγαγὼν τὸ ὀργιζόμενον τῆς γνώμης πρὸς τὸ ἠπιώτερον καὶ ἀδεέστερον καταστῆσαι. παρελθὼν δὲ ἔλεξε τοιάδε.

His malis urgentibus, Athenienses Pericli, tamquam eorum auctori, vehementer irati, legatos mittunt ad Peloponnesios de pace; sed frustra. Pericles autem, qui hanc populi inconstantiam providerat, concione advocata,

60—64. animos ci-

" Καὶ προσδεχομένῳ μοι τὰ τῆς ὀργῆς ὑμῶν ἐς ἐμὲ γεγενη-
" σθαι (αἰσθάνομαι γὰρ τὰς αἰτίας), καὶ ἐκκλησίαν τούτου ἕνε-

vium sibi reconciliare, a periculis præsentibus avertere, et in malis ingravescentibus firmare conatus est.

" καὶ ξυνήγαγον, ὅπως ὑπομνήσω καὶ μέμψομαι, εἴ τι μὴ ὀρθῶς
" ἢ ἐμοὶ χαλεπαίνετε ἢ ταῖς ξυμφοραῖς εἴκετε. ἐγὼ γὰρ ἡγοῦ-
" μαι πόλιν πλείω ξύμπασαν ὀρθουμένην ὠφελεῖν τοὺς ἰδιώτας,
" ἢ καθ' ἕκαστον τῶν πολιτῶν εὐπραγοῦσαν, ἀθρόαν δὲ σφαλ-
" λομένην. καλῶς μὲν γὰρ φερόμενος ἀνὴρ τὸ καθ' ἑαυτὸν δια-
" φθειρομένης τῆς πατρίδος οὐδὲν ἧσσον ξυναπόλλυται, κακο-
" τυχῶν δὲ ἐν εὐτυχούσῃ πολλῷ μᾶλλον διασώζεται. ὁπότε οὖν
" πόλις μὲν τὰς ἰδίας ξυμφορὰς οἷά τε φέρειν, εἷς δὲ ἕκαστος
" τὰς ἐκείνης ἀδύνατος, πῶς οὐ χρὴ πάντας ἀμύνειν αὐτῇ, καὶ
" μὴ ὃ νῦν ὑμεῖς δρᾶτε, ταῖς κατ' οἶκον κακοπραγίαις ἐκπε-
" πληγμένοι τοῦ κοινοῦ τῆς σωτηρίας ἀφίεσθε, καὶ ἐμέ τε τὸν
" παραινέσαντα πολεμεῖν καὶ ὑμᾶς αὐτοὺς οἳ ξυνέγνωτε δι' αἰ-
" τίας ἔχετε. καίτοι ἐμοὶ τοιούτῳ ἀνδρὶ ὀργίζεσθε, ὃς οὐδενὸς
" οἶομαι ἧσσων εἶναι γνῶναί τε τὰ δέοντα καὶ ἑρμηνεῦσαι ταῦ-
" τα, φιλόπολίς τε καὶ χρημάτων κρείσσων. ὅ τε γὰρ γνοὺς
" καὶ μὴ σαφῶς διδάξας ἐν ἴσῳ καὶ εἰ μὴ ἐνεθυμήθη· ὅ τ'
" ἔχων ἀμφότερα, τῇ δὲ πόλει δύσνους, οὐκ ἂν ὁμοίως τι οἰ-
" κείως φράζοι· προσόντος δὲ καὶ τοῦδε, χρήμασι δὲ νικωμέ-
" νου, τὰ ξύμπαντα τούτου ἑνὸς ἂν πωλοῖτο. ὥστ' εἴ μοι καὶ
" μέσως ἡγούμενοι μᾶλλον ἑτέρων προσεῖναι αὐτὰ πολεμεῖν
" ἐπείσθητε, οὐκ ἂν εἰκότως νῦν τοῦ γε ἀδικεῖν αἰτίαν φεροί-
61. " μην. καὶ γὰρ οἷς μὲν αἵρεσις γεγένηται τἆλλα εὐτυχοῦσι,
" πολλὴ ἄνοια πολεμῆσαι· εἰ δ' ἀναγκαῖον ἦν ἢ εἴξαντας εὐθὺς
" τοῖς πέλας ὑπακοῦσαι ἢ κινδυνεύσαντας περιγενέσθαι, ὁ φυ-
" γὼν τὸν κίνδυνον τοῦ ὑποστάντος μεμπτότερος. καὶ ἐγὼ μὲν
" ὁ αὐτός εἰμι καὶ οὐκ ἐξίσταμαι· ὑμεῖς δὲ μεταβάλλετε,
" ἐπειδὴ ξυνέβη ὑμῖν πεισθῆναι μὲν ἀκεραίοις μεταμέλειν δὲ
" κακουμένοις, καὶ τὸν ἐμὸν λόγον ἐν τῷ ὑμετέρῳ ἀσθενεῖ τῆς
" γνώμης μὴ ὀρθὸν φαίνεσθαι, διότι τὸ μὲν λυποῦν ἔχει ἤδη
" τὴν αἴσθησιν ἑκάστῳ, τῆς δὲ ὠφελίας ἄπεστιν ἔτι ἡ δήλωσις
" ἅπασι, καὶ μεταβολῆς μεγάλης, καὶ ταύτης ἐξ ὀλίγου, ἐμ-
" πεσούσης ταπεινὴ ὑμῶν ἡ διάνοια ἐγκαρτερεῖν ἃ ἔγνωτε. δου-
" λοῖ γὰρ φρόνημα τὸ αἰφνίδιον καὶ ἀπροσδόκητον καὶ τὸ πλεί-
" στῳ παραλόγῳ ξυμβαῖνον· ὃ ὑμῖν πρὸς τοῖς ἄλλοις οὐχ ἥκι-

" στα καὶ κατὰ τὴν νόσον γεγένηται. ὅμως δὲ πόλιν μεγάλην
" οἰκοῦντας, καὶ ἐν ἤθεσιν ἀντιπάλοις αὐτῇ τεθραμμένους,
" χρεὼν καὶ ξυμφοραῖς ταῖς μεγίσταις ἐθέλειν ὑφίστασθαι,
" καὶ τὴν ἀξίωσιν μὴ ἀφανίζειν (ἐν ἴσῳ γὰρ οἱ ἄνθρωποι δι-
" καιοῦσι τῆς τε ὑπαρχούσης δόξης αἰτιᾶσθαι ὅστις μαλακίᾳ
" ἐλλείπει, καὶ τῆς μὴ προσηκούσης μισεῖν τὸν θρασύτητι
" ὀρεγόμενον), ἀπαλγήσαντας δὲ τὰ ἴδια τοῦ κοινοῦ τῆς σωτη-
" ρίας ἀντιλαμβάνεσθαι. τὸν δὲ πόνον τὸν κατὰ τὸν πόλεμον; 62.
" μὴ γένηταί τε πολὺς καὶ οὐδὲν μᾶλλον περιγενόμεθα; ἀρ-
" κείτω μὲν ὑμῖν καὶ ἐκεῖνα ἐν οἷς ἄλλοτε πολλάκις γε δὴ
" ἀπέδειξα οὐκ ὀρθῶς αὐτὸν ὑποπτευόμενον, δηλώσω δὲ καὶ
" τόδε, ὅ μοι δοκεῖτε οὔτ' αὐτοὶ πώποτε ἐνθυμηθῆναι ὑπάρχον
" ὑμῖν μεγέθους πέρι ἐς τὴν ἀρχήν, οὔτ' ἐγὼ ἐν τοῖς πρὶν λό-
" γοις· οὐδ' ἂν νῦν ἐχρησάμην κομπωδεστέραν ἔχοντι τὴν προσ-
" ποίησιν, εἰ μὴ καταπεπληγμένους ὑμᾶς παρὰ τὸ εἰκὸς ἑώρων.
" οἴεσθε μὲν γὰρ τῶν ξυμμάχων μόνον ἄρχειν, ἐγὼ δὲ ἀπο-
" φαίνω δύο μερῶν τῶν ἐς χρῆσιν φανερῶν, γῆς καὶ θαλάσσης,
" τοῦ ἑτέρου ὑμᾶς παντὸς κυριωτάτους ὄντας, ἐφ' ὅσον τε νῦν
" νέμεσθε καὶ ἢν ἐπὶ πλέον βουληθῆτε· καὶ οὐκ ἔστιν ὅστις
" τῇ ὑπαρχούσῃ παρασκευῇ τοῦ ναυτικοῦ πλέοντας ὑμᾶς οὔτε
" βασιλεὺς κωλύσει οὔτε ἄλλο οὐδὲν ἔθνος τῶν ἐν τῷ παρόντι.
" ὥστε οὐ κατὰ τὴν τῶν οἰκιῶν καὶ τῆς γῆς χρείαν, ὧν μεγά-
" λων νομίζετε ἐστερῆσθαι, αὕτη ἡ δύναμις φαίνεται· οὐδ' εἰ-
" κὸς χαλεπῶς φέρειν αὐτῶν μᾶλλον ἢ οὐ κήπιον καὶ ἐγκαλ-
" λώπισμα πλούτου πρὸς ταύτην νομίσαντας ὀλιγωρῆσαι, καὶ
" γνῶναι ἐλευθερίαν μέν, ἣν ἀντιλαμβανόμενοι αὐτῆς διασώσω-
" μεν, ῥᾳδίως ταῦτα ἀναληψομένην, ἄλλων δ' ὑπακούσασι καὶ
" τὰ προσεκτημένα φιλεῖν ἐλασσοῦσθαι, τῶν τε πατέρων μὴ
" χείρους κατ' ἀμφότερα φανῆναι, οἳ μετὰ πόνων καὶ οὐ παρ'
" ἄλλων δεξάμενοι κατέσχον τε καὶ προσέτι διασώσαντες παρ-
" έδοσαν ἡμῖν αὐτά (αἴσχιον δὲ ἔχοντας ἀφαιρεθῆναι ἢ κτωμέ-
" νους ἀτυχῆσαι), ἰέναι δὲ τοῖς ἐχθροῖς ὁμόσε μὴ φρονήματι
" μόνον ἀλλὰ καὶ καταφρονήματι. αὔχημα μὲν γὰρ καὶ ἀπὸ
" ἀμαθίας εὐτυχοῦς καὶ δειλῷ τινὶ ἐγγίγνεται, καταφρόνησις

vium sibi reconciliare, a periculis præsentibus avertere, et in malis ingravescentibus firmare conatus est.

" καὶ ξυνήγαγον, ὅπως ὑπομνήσω καὶ μέμψομαι, εἴ τι μὴ ὀρθῶς
" ἢ ἐμοὶ χαλεπαίνετε ἢ ταῖς ξυμφοραῖς εἴκετε. ἐγὼ γὰρ ἡγοῦ-
" μαι πόλιν πλείω ξύμπασαν ὀρθουμένην ὠφελεῖν τοὺς ἰδιώτας,
" ἢ καθ' ἕκαστον τῶν πολιτῶν εὐπραγοῦσαν, ἀθρόαν δὲ σφαλ-
" λομένην. καλῶς μὲν γὰρ φερόμενος ἀνὴρ τὸ καθ' ἑαυτὸν δια-
" φθειρομένης τῆς πατρίδος οὐδὲν ἧσσον ξυναπόλλυται, κακο-
" τυχῶν δὲ ἐν εὐτυχούσῃ πολλῷ μᾶλλον διασώζεται. ὁπότε οὖν
" πόλις μὲν τὰς ἰδίας ξυμφορὰς οἷά τε φέρειν, εἷς δὲ ἕκαστος
" τὰς ἐκείνης ἀδύνατος, πῶς οὐ χρὴ πάντας ἀμύνειν αὐτῇ, καὶ
" μὴ ὃ νῦν ὑμεῖς δρᾶτε, ταῖς κατ' οἶκον κακοπραγίαις ἐκπε-
" πληγμένοι τοῦ κοινοῦ τῆς σωτηρίας ἀφίεσθε, καὶ ἐμέ τε τὸν
" παραινέσαντα πολεμεῖν καὶ ὑμᾶς αὐτοὺς οἳ ξυνέγνωτε δι' αἰ-
" τίας ἔχετε. καίτοι ἐμοὶ τοιούτῳ ἀνδρὶ ὀργίζεσθε, ὃς οὐδενὸς
" οἶομαι ἧσσων εἶναι γνῶναί τε τὰ δέοντα καὶ ἑρμηνεῦσαι ταῦ-
" τα, φιλόπολίς τε καὶ χρημάτων κρείσσων. ὅ τε γὰρ γνοὺς
" καὶ μὴ σαφῶς διδάξας ἐν ἴσῳ καὶ εἰ μὴ ἐνεθυμήθη· ὅ τ'
" ἔχων ἀμφότερα, τῇ δὲ πόλει δύσνους, οὐκ ἂν ὁμοίως τι οἰ-
" κείως φράζοι· προσόντος δὲ καὶ τοῦδε, χρήμασι δὲ νικωμέ-
" νου, τὰ ξύμπαντα τούτου ἑνὸς ἂν πωλοῖτο. ὥστ' εἴ μοι καὶ
" μέσως ἡγούμενοι μᾶλλον ἑτέρων προσεῖναι αὐτὰ πολεμεῖν
" ἐπείσθητε, οὐκ ἂν εἰκότως νῦν τοῦ γε ἀδικεῖν αἰτίαν φεροί-
61. " μην. καὶ γὰρ οἷς μὲν αἵρεσις γεγένηται τἆλλα εὐτυχοῦσι,
" πολλὴ ἄνοια πολεμῆσαι· εἰ δ' ἀναγκαῖον ἦν ἢ εἴξαντας εὐθὺς
" τοῖς πέλας ὑπακοῦσαι ἢ κινδυνεύσαντας περιγενέσθαι, ὁ φυ-
" γὼν τὸν κίνδυνον τοῦ ὑποστάντος μεμπτότερος. καὶ ἐγὼ μὲν
" ὁ αὐτός εἰμι καὶ οὐκ ἐξίσταμαι· ὑμεῖς δὲ μεταβάλλετε,
" ἐπειδὴ ξυνέβη ὑμῖν πεισθῆναι μὲν ἀκεραίοις μεταμέλειν δὲ
" κακουμένοις, καὶ τὸν ἐμὸν λόγον ἐν τῷ ὑμετέρῳ ἀσθενεῖ τῆς
" γνώμης μὴ ὀρθὸν φαίνεσθαι, διότι τὸ μὲν λυποῦν ἔχει ἤδη
" τὴν αἴσθησιν ἑκάστῳ, τῆς δὲ ὠφελίας ἄπεστιν ἔτι ἡ δήλωσις
" ἅπασι, καὶ μεταβολῆς μεγάλης, καὶ ταύτης ἐξ ὀλίγου, ἐμ-
" πεσούσης ταπεινὴ ὑμῶν ἡ διάνοια ἐγκαρτερεῖν ἃ ἔγνωτε. δου-
" λοῖ γὰρ φρόνημα τὸ αἰφνίδιον καὶ ἀπροσδόκητον καὶ τὸ πλεί-
" στῳ παραλόγῳ ξυμβαῖνον· ὃ ὑμῖν πρὸς τοῖς ἄλλοις οὐχ ἥκι-

" ότα καὶ κατὰ τὴν νόσον γεγένηται. ὅμως δὲ πόλιν μεγάλην
" οἰκοῦντας, καὶ ἐν ἤθεσιν ἀντιπάλοις αὐτῇ τεθραμμένους,
" χρεὼν καὶ ξυμφοραῖς ταῖς μεγίσταις ἐθέλειν ὑφίστασθαι,
" καὶ τὴν ἀξίωσιν μὴ ἀφανίζειν (ἐν ἴσῳ γὰρ οἱ ἄνθρωποι δι-
" καιοῦσι τῆς τε ὑπαρχούσης δόξης αἰτιᾶσθαι ὅστις μαλακίᾳ
" ἐλλείπει, καὶ τῆς μὴ προσηκούσης μισεῖν τὸν θρασύτητι
" ὀρεγόμενον), ἀπαλγήσαντας δὲ τὰ ἴδια τοῦ κοινοῦ τῆς σωτη-
" ρίας ἀντιλαμβάνεσθαι. τὸν δὲ πόνον τὸν κατὰ τὸν πόλεμον; 62.
" μὴ γένηταί τε πολὺς καὶ οὐδὲν μᾶλλον περιγενώμεθα, ἀρ-
" κείτω μὲν ὑμῖν καὶ ἐκεῖνα ἐν οἷς ἄλλοτε πολλάκις γε δὴ
" ἀπέδειξα οὐκ ὀρθῶς αὐτὸν ὑποπτευόμενον, δηλώσω δὲ καὶ
" τόδε, ὅ μοι δοκεῖτε οὔτ' αὐτοὶ πώποτε ἐνθυμηθῆναι ὑπάρχον
" ὑμῖν μεγέθους πέρι ἐς τὴν ἀρχήν, οὔτ' ἐγὼ ἐν τοῖς πρὶν λό-
" γοις· οὐδ' ἂν νῦν ἐχρησάμην κομπωδεστέραν ἔχοντι τὴν προσ-
" ποίησιν, εἰ μὴ καταπεπληγμένους ὑμᾶς παρὰ τὸ εἰκὸς ἑώρων.
" οἴεσθε μὲν γὰρ τῶν ξυμμάχων μόνον ἄρχειν, ἐγὼ δὲ ἀπο-
" φαίνω δύο μερῶν τῶν ἐς χρῆσιν φανερῶν, γῆς καὶ θαλάσσης,
" τοῦ ἑτέρου ὑμᾶς παντὸς κυριωτάτους ὄντας, ἐφ' ὅσον τε νῦν
" νέμεσθε καὶ ἢν ἐπὶ πλέον βουληθῆτε· καὶ οὐκ ἔστιν ὅστις
" τῇ ὑπαρχούσῃ παρασκευῇ τοῦ ναυτικοῦ πλέοντας ὑμᾶς οὔτε
" βασιλεὺς κωλύσει οὔτε ἄλλο οὐδὲν ἔθνος τῶν ἐν τῷ παρόντι.
" ὥστε οὐ κατὰ τὴν τῶν οἰκιῶν καὶ τῆς γῆς χρείαν, ἣν μεγά-
" λων νομίζετε ἐστερῆσθαι, αὕτη ἡ δύναμις φαίνεται· οὐδ' εἰ-
" κὸς χαλεπῶς φέρειν αὐτῶν μᾶλλον ἢ οὐ κτῆσιν καὶ ἐγκαλ-
" λώπισμα πλούτου πρὸς ταύτην νομίσαντας ἀλυγωρῆσαι, καὶ
" γνῶναι ἐλευθερίαν μέν, ἣν ἀντιλαμβανόμενοι αὐτῆς διασώσω-
" μεν, ῥᾳδίως ταῦτα ἀναληψομένην, ἄλλων δ' ὑπακούσασι καὶ
" τὰ προσεκτημένα φιλεῖν ἐλασσοῦσθαι, τῶν τε πατέρων μὴ
" χείρους κατ' ἀμφότερα φανῆναι, οἳ μετὰ πόνων καὶ οὐ παρ'
" ἄλλων δεξάμενοι κατέσχον τε καὶ προσέτι διασώσαντες παρ-
" έδοσαν ἡμῖν αὐτά (αἴσχιον δὲ ἔχοντας ἀφαιρεθῆναι ἢ κτωμέ-
" νους ἀτυχῆσαι), ἰέναι δὲ τοῖς ἐχθροῖς ὁμόσε μὴ φρονήματι
" μόνον ἀλλὰ καὶ καταφρονήματι. αἴσχημα μὲν γὰρ καὶ ἀπὸ
" ἀμαθίας εὐτυχοῦς καὶ δειλῷ τινὶ ἐγγίγνεται, καταφρόνησις

" δέ, ὃς ἂν καὶ γνώμῃ πιστεύῃ τῶν ἐναντίων προέχειν ὃ ἡμῖν
" ὑπάρχει. καὶ τὴν τόλμαν ἀπὸ τῆς ὁμοίας τύχης ἡ ξύνεσις
" ἐκ τοῦ ὑπέρφρονος ἐχυρωτέραν παρέχεται, ἐλπίδι τε ἧσσον
" πιστεύει, ἧς ἐν τῷ ἀπόρῳ ἡ ἰσχύς, γνώμῃ δὲ ἀπὸ τῶν ὑπαρ-
63. " χόντων, ἧς βεβαιοτέρα ἡ πρόνοια. τῆς τε πόλεως ὑμᾶς εἰκὸς
" τῷ τιμωμένῳ ἀπὸ τοῦ ἄρχειν, ὥπερ ἅπαντες ἀγάλλεσθε,
" βοηθεῖν, καὶ μὴ φεύγειν τοὺς πόνους, ἢ μηδὲ τὰς τιμὰς διώ-
" κειν· μηδὲ νομίσαι περὶ ἑνὸς μόνου, δουλείας ἀντ' ἐλευθερίας,
" ἀγωνίζεσθαι, ἀλλὰ καὶ ἀρχῆς στερήσεως καὶ κινδύνου ὧν ἐν
" τῇ ἀρχῇ ἀπήχθεσθε. ἧς οὐδ' ἐκστῆναι ἔτι ὑμῖν ἔστιν, εἴ τις
" καὶ τόδε ἐν τῷ παρόντι δεδιὼς ἀπραγμοσύνῃ ἀνδραγαθίζεται·
" ὡς τυραννίδα γὰρ ἤδη ἔχετε αὐτήν, ἣν λαβεῖν μὲν ἄδικόν
" δοκεῖ εἶναι, ἀφεῖναι δὲ ἐπικίνδυνον. τάχιστ' ἄν τε πόλιν οἱ
" τοιοῦτοι ἑτέρους τε πείσαντες ἀπολέσειαν, καὶ εἴ που ἐπὶ
" σφῶν αὐτῶν αὐτόνομοι οἰκήσειαν· τὸ γὰρ ἄπραγμον οὐ σώ-
" ζεται μὴ μετὰ τοῦ δραστηρίου τεταγμένον, οὐδὲ ἐν ἀρχούσῃ
64. " πόλει ξυμφέρει ἀλλ' ἐν ὑπηκόῳ, ἀσφαλῶς δουλεύειν. ὑμεῖς
" δὲ μήτε ὑπὸ τῶν τοιῶνδε πολιτῶν παράγεσθε, μήτε ἐμὲ δι'
" ὀργῆς ἔχετε, ᾧ καὶ αὐτοὶ ξυνδιέγνωτε πολεμεῖν, εἰ καὶ ἐπελ-
" θόντες οἱ ἐναντίοι ἔδρασαν ἅπερ εἰκὸς ἦν μὴ ἐθελησάντων
" ὑμῶν ὑπακούειν, ἐπιγεγένηταί τε πέρα ὧν προσεδεχόμεθα ἡ
" κόσος ἥδε, πρᾶγμα μόνον δὴ τῶν πάντων ἐλπίδος κρεῖσσον
" γεγενημένον. καὶ δι' αὐτὴν οἶδ' ὅτι μέρος τι μᾶλλον ἔτι μι-
" σοῦμαι, οὐ δικαίως, εἰ μὴ καὶ ὅταν παρὰ λόγον τι εὖ πρά-
" ξητε ἐμοὶ ἀναθήσετε. φέρειν τε χρὴ τά τε δαιμόνια ἀνα-
" γκαίως τά τε ἀπὸ τῶν πολεμίων ἀνδρείως· ταῦτα γὰρ ἐν
" ἕθει τῇδε τῇ πόλει πρότερόν τε ἦν, νῦν τε μὴ ἐν ὑμῖν κωλυθῇ.
" γνῶτε δὲ ὄνομα μέγιστον αὐτὴν ἔχουσαν ἐν πᾶσιν ἀνθρώποις
" διὰ τὸ ταῖς ξυμφοραῖς μὴ εἴκειν, πλεῖστα δὲ σώματα καὶ
" πόνους ἀναλωκέναι πολέμῳ, καὶ δύναμιν μεγίστην δὴ μέχρι
" τοῦδε κεκτημένην, ἧς ἐς ἀΐδιον τοῖς ἐπιγιγνομένοις, ἢν καὶ
" νῦν ὑπενδῶμέν ποτε (πάντα γὰρ πέφυκε καὶ ἐλασσοῦσθαι), μνήμη καταλελείψεται, Ἑλλήνων τε ὅτι Ἕλληνες πλείστων
" δὴ ἤρξαμεν, καὶ πολέμοις μεγίστοις ἀντέσχομεν πρός τε

" ξύμπαντας καὶ καθ' ἑκάστους, πόλιν τε τοῖς πᾶσιν εὐπορω-
" τάτην καὶ μεγίστην ᾠκήσαμεν. καίτοι ταῦτα ὁ μὲν ἀπρά-
" γμων μέμψαιτ' ἄν, ὁ δὲ δρᾶν τι βουλόμενος καὶ αὐτὸς ζηλώ-
" σειε· εἰ δέ τις μὴ κέκτηται, φθονήσει. τὸ δὲ μισεῖσθαι καὶ
" λυπηροὺς εἶναι ἐν τῷ παρόντι πᾶσι μὲν ὑπῆρξε δή, ὅσοι ἕτε-
" ροι ἑτέρων ἠξίωσαν ἄρχειν· ὅστις δ' ἐπὶ μεγίστοις τὸ ἐπί-
" φθονον λαμβάνει, ὀρθῶς βουλεύεται. μῖσος μὲν γὰρ οὐκ ἐπὶ
" πολὺ ἀντέχει, ἡ δὲ παραυτίκα τε λαμπρότης καὶ ἐς τὸ
" ἔπειτα δόξα ἀείμνηστος καταλείπεται. ὑμεῖς δὲ ἔς τε τὸ
" μέλλον καλὸν προγνόντες, ἔς τε τὸ αὐτίκα μὴ αἰσχρόν, τῷ
" ἤδη προθύμῳ ἀμφότερα κτήσασθε, καὶ Λακεδαιμονίοις μήτε
" ἐπικηρυκεύεσθε μήτε ἔνδηλοι ἔστε τοῖς παροῦσι πόνοις βα-
" ρυνόμενοι, ὡς οἵτινες πρὸς τὰς ξυμφορὰς γνώμῃ μὲν ἥκιστα
" λυποῦνται, ἔργῳ δὲ μάλιστα ἀντέχουσιν, οὗτοι καὶ πόλεων
" καὶ ἰδιωτῶν κράτιστοί εἰσιν."

Τοιαῦτα ὁ Περικλῆς λέγων ἐπειρᾶτο τοὺς Ἀθηναίους τῆς τε ἐπ' αὐτὸν ὀργῆς παραλύειν καὶ ἀπὸ τῶν παρόντων δεινῶν ἀπάγειν τὴν γνώμην. οἱ δὲ δημοσίᾳ μὲν τοῖς λόγοις ἀνεπείθοντο, καὶ οὔτε πρὸς τοὺς Λακεδαιμονίους ἔτι ἔπεμπον ἔς τε τὸν πόλεμον μᾶλλον ὥρμηντο, ἰδίᾳ δὲ τοῖς παθήμασιν ἐλυποῦντο, ὁ μὲν δῆμος ὅτι ἀπ' ἐλασσόνων ὁρμώμενος ἐστέρητο καὶ τούτων, οἱ δὲ δυνατοὶ καλὰ κτήματα κατὰ τὴν χώραν οἰκοδομίαις τε καὶ πολυτελέσι κατασκευαῖς ἀπολωλεκότες, τὸ δὲ μέγιστον, πόλεμον ἀντ' εἰρήνης ἔχοντες. οὐ μέντοι πρότερόν γε οἱ ξύμπαντες ἐπαύσαντο ἐν ὀργῇ ἔχοντες αὐτόν, πρὶν ἐζημίωσαν χρήμασιν. ὕστερον δ' αὖθις οὐ πολλῷ, ὅπερ φιλεῖ ὅμιλος ποιεῖν, στρατηγὸν εἵλοντο καὶ πάντα τὰ πράγματα ἐπέτρεψαν, ὧν μὲν περὶ τὰ οἰκεῖα ἕκαστος ἤλγει, ἀμβλύτεροι ἤδη ὄντες, ὧν δὲ ἡ ξύμπασα πόλις προσεδεῖτο, πλείστου ἄξιον νομίζοντες εἶναι. ὅσον τε γὰρ χρόνον προῦστη τῆς πόλεως ἐν τῇ εἰρήνῃ, μετρίως ἐξηγεῖτο καὶ ἀσφαλῶς διεφύλαξεν αὐτήν, καὶ ἐγένετο ἐπ' ἐκείνου μεγίστη· ἐπεί τε ὁ πόλεμος κατέστη, ὁ δὲ φαίνεται καὶ ἐν τούτῳ προγνοὺς τὴν δύναμιν. ἐπεβίω δὲ δύο ἔτη καὶ μῆνας ἕξ καὶ ἐπειδὴ ἀπέθανεν, ἐπὶ πλέον ἔτι ἐγνώσθη ἡ τοῦ ὁμοία αὐτοῦ ἡ

65. Publice quidem Athenienses Pericli obsequuntur, sed privatim eum odio habent, multaque afficiunt, sed imperium summum denuo ei tradunt. Belli annos duo et sex menses vixit. Thucydidis de eo judicium honorificum, et cum successoribus ejus comparatio.

ἐς τὸν πόλεμον. ὁ μὲν γὰρ ἡσυχάζοντάς τε καὶ τὸ ναυτικὸν θεραπεύοντας καὶ ἀρχὴν μὴ ἐπικτωμένους ἐν τῷ πολέμῳ μηδὲ τῇ πόλει κινδυνεύοντας ἔφη περιέσεσθαι· οἱ δὲ ταῦτά τε πάντα ἐς τοὐναντίον ἔπραξαν, καὶ ἄλλα ἔξω τοῦ πολέμου, δοκοῦντα εἶναι κατὰ τὰς ἰδίας φιλοτιμίας καὶ ἴδια κέρδη, κακῶς ἐς τε σφᾶς αὐτοὺς καὶ τοὺς ξυμμάχους ἐπολίτευσαν, ἃ κατορθούμενα μὲν τοῖς ἰδιώταις τιμὴ καὶ ὠφελία μᾶλλον ἦν, σφαλέντα δὲ τῇ πόλει ἐς τὸν πόλεμον βλάβη καθίστατο. αἴτιον δ' ἦν ὅτι ἐκεῖνος μὲν δυνατὸς ὢν τῷ τε ἀξιώματι καὶ τῇ γνώμῃ, χρημάτων τε διαφανῶς ἀδωρότατος γενόμενος, κατεῖχε τὸ πλῆθος ἐλευθέρως, καὶ οὐκ ἤγετο μᾶλλον ὑπ' αὐτοῦ ἢ αὐτὸς ἦγε, διὰ τὸ μὴ κτώμενος ἐξ οὐ προσηκόντων τὴν δύναμιν πρὸς ἡδονήν τι λέγειν, ἀλλ' ἔχων ἐπ' ἀξιώσει καὶ πρὸς ὀργήν τι ἀντειπεῖν. ὁπότε γοῦν αἴσθοιτό τι αὐτοὺς παρὰ καιρὸν ὕβρει θαρσοῦντας, λέγων κατέπλησσεν ἐπὶ τὸ φοβεῖσθαι, καὶ δεδιότας αὖ ἀλόγως ἀντικαθίστη πάλιν ἐπὶ τὸ θαρσεῖν. ἐγίγνετό τε λόγῳ μὲν δημοκρατία, ἔργῳ δὲ ὑπὸ τοῦ πρώτου ἀνδρὸς ἀρχή. οἱ δὲ ὕστερον ἴσοι αὐτοὶ μᾶλλον πρὸς ἀλλήλους ὄντες, καὶ ὀρεγόμενοι τοῦ πρῶτος ἕκαστος γίγνεσθαι, ἐτράποντο καθ' ἡδονὰς τῷ δήμῳ καὶ τὰ πράγματα ἐνδιδόναι. ἐξ ὧν ἄλλα τε πολλά, ὡς ἐν μεγάλῃ πόλει καὶ ἀρχὴν ἐχούσῃ, ἡμαρτήθη, καὶ ὁ ἐς Σικελίαν πλοῦς [ὃς] οὐ τοσοῦτον γνώμης ἁμάρτημα ἦν πρὸς οὓς ἐπῆεσαν, ὅσον οἱ ἐκπέμψαντες οὐ τὰ πρόσφορα τοῖς οἰχομένοις ἐπιγιγνώσκοντες ἀλλὰ κατὰ τὰς ἰδίας διαβολὰς περὶ τῆς τοῦ δήμου προστασίας τά τε ἐν τῷ στρατοπέδῳ ἀμβλύτερα ἐποίουν, καὶ τὰ περὶ τὴν πόλιν πρῶτον ἐν ἀλλήλοις ἐταράχθησαν. σφαλέντες δ' ἐν Σικελίᾳ ἄλλῃ τε παρασκευῇ καὶ τοῦ ναυτικοῦ τῷ πλείονι μορίῳ, καὶ κατὰ τὴν πόλιν ἤδη ἐν στάσει ὄντες, ὅμως τρία μὲν ἔτη ἀντεῖχον τοῖς τε πρότερον ὑπάρχουσι πολεμίοις καὶ τοῖς ἀπὸ Σικελίας μετ' αὐτῶν, καὶ τῶν ξυμμάχων ἔτι τοῖς πλείοσιν ἀφεστηκόσι, Κύρῳ τε ὕστερον βασιλέως παιδὶ προσγενομένῳ, ὃς παρεῖχε χρήματα Πελοποννησίοις ἐς τὸ ναυτικόν· καὶ οὐ πρότερον ἐνέδοσαν ἢ αὐτοὶ ἐν σφίσι κατὰ τὰς ἰδίας διαφορὰς περιπεσόντες ἐσφάλησαν. τοσοῦτον τῷ Περικλεῖ ἐπερίσσευσε

τότε, ἀφ' ὧν αὐτὸς προέγνω, καὶ πάνυ ἂν ῥᾳδίως περιγενέσθαι τῶν Πελοποννησίων αὐτῶν τῷ πολέμῳ.

66. Lacedæmoniorum expeditio adversus Zacynthum.

Οἱ δὲ Λακεδαιμόνιοι καὶ οἱ ξύμμαχοι τοῦ αὐτοῦ θέρους ἐστράτευσαν ναυσὶν ἑκατὸν ἐς Ζάκυνθον τὴν νῆσον, ἣ κεῖται ἀντιπέρας Ἦλιδος· εἰσὶ δὲ Ἀχαιῶν τῶν ἐκ Πελοποννήσου ἄποικοι, καὶ Ἀθηναίοις ξυνεμάχουν. ἐπέπλεον δὲ Λακεδαιμονίων χίλιοι ὁπλῖται, καὶ Κνῆμος Σπαρτιάτης ναύαρχος. ἀποβάντες δὲ ἐς τὴν γῆν ἐδῄωσαν τὰ πολλά. καὶ ἐπειδὴ οὐ ξυνεχώρουν, ἀπέπλευσαν ἐπ' οἴκου.

67. Legati Peloponnesiorum, ad regem Persarum missi, per Thraciam iter facientes et ad Sitalcen devertentes, ut eum a societate Atheniensium avertant, suadentibus Atheniensium legatis, qui tum forte aderant in Thracia, a Sadoco, Sitalcæ filio, in itinere comprehenduntur et Atheniensibus traduntur. Athenienses eos indicta causa necant, in ultionem eorum, quos circa Peloponnesum correptos Lacedæmonii trucidaverant.

Καὶ τοῦ αὐτοῦ θέρους τελευτῶντος Ἀριστεὺς Κορίνθιος καὶ Λακεδαιμονίων πρέσβεις, Ἀνήριστος καὶ Νικόλαος καὶ Πρατόδημος, καὶ Τεγεάτης Τιμαγόρας, καὶ Ἀργεῖος ἰδίᾳ Πόλλις, πορευόμενοι ἐς τὴν Ἀσίαν ὡς βασιλέα, εἴ πως πείσειαν αὐτὸν χρήματά τε παρέχειν καὶ ξυμπολεμεῖν, ἀφικνοῦνται ὡς Σιτάλκην πρῶτον τὸν Τήρεω ἐς Θράκην, βουλόμενοι πεῖσαί τε αὐτόν, εἰ δύναιντο, μεταστάντα τῆς Ἀθηναίων ξυμμαχίας στρατεῦσαι ἐπὶ τὴν Ποτίδαιαν, οὗ ἦν στράτευμα τῶν Ἀθηναίων πολιορκοῦν, καὶ ἅμα ὥρμηντο, δι' ἐκείνου πορευθῆναι πέραν τοῦ Ἑλλησπόντου ὡς Φαρνάκην τὸν Φαρναβάζου, ὃς αὐτοὺς ἔμελλεν ὡς βασιλέα ἀναπέμψειν. παρατυχόντες δὲ Ἀθηναίων πρέσβεις, Λέαρχος Καλλιμάχου καὶ Ἀμεινιάδης Φιλήμονος, παρὰ τῷ Σιτάλκῃ πείθουσι τὸν Σάδοκον τὸν γεγενημένον Ἀθηναῖον, Σιτάλκου υἱόν, τοὺς ἄνδρας ἐγχειρίσαι σφίσιν, ὅπως μὴ διαβάντες ὡς βασιλέα τὴν ἐκείνου πόλιν τὸ μέρος βλάψωσιν. ὁ δὲ πεισθεὶς πορευομένους αὐτοὺς διὰ τῆς Θράκης ἐπὶ τὸ πλοῖον, ᾧ ἔμελλον τὸν Ἑλλήσποντον περαιώσειν, πρὶν ἐσβαίνειν ξυλλαμβάνει, ἄλλους ξυμπέμψας μετὰ τοῦ Λεάρχου καὶ Ἀμεινιάδου, καὶ ἐκέλευσεν ἐκείνοις παραδοῦναι· οἱ δὲ λαβόντες ἐκόμισαν ἐς τὰς Ἀθήνας. ἀφικομένων δὲ αὐτῶν δείσαντες οἱ Ἀθηναῖοι τὸν Ἀριστέα, μὴ αὖθις σφᾶς ἔτι πλείω κακουργῇ διαφυγών, ὅτι καὶ πρὸ τούτων τὰ τῆς Ποτιδαίας καὶ τῶν ἐπὶ Θράκης πάντ' ἐφαίνετο πράξας, ἀκρίτους καὶ βουλομένους ἔστιν ἃ εἰπεῖν αὐθημερὸν ἀπέκτειναν πάντας καὶ ἐς φάραγγας ἐσέβαλον, δικαι-

οὖντες τοῖς αὐτοῖς ἀμύνεσθαι οἵσπερ καὶ οἱ Λακεδαιμόνιοι ὑπῆρξαν, τοὺς ἐμπόρους οὓς ἔλαβον Ἀθηναίων καὶ τῶν ξυμμάχων ἐν ὁλκάσι περὶ Πελοπόννησον πλέοντας ἀποκτείναντες καὶ ἐς φάραγγας ἐσβαλόντες. πάντας γὰρ δὴ κατ' ἀρχὰς τοῦ πολέμου οἱ Λακεδαιμόνιοι, ὅσους λάβοιεν ἐν τῇ θαλάσσῃ, ὡς πολεμίους διέφθειρον, καὶ τοὺς μετὰ Ἀθηναίων ξυμπολεμοῦντας καὶ τοὺς μηδὲ μεθ' ἑτέρων.

68. Ambraciotarum expeditio contra Argos Amphilochicum, ejusque causæ. Erat enim Argos Amphilochicum ab Amphilocho conditum statim post Troica. Argivi multo tempore post, adversa fortuna afflicti, Ambraciotas recipiunt in urbem a quibus ipsi postea ejiciuntur. Amphilochi autem Acarnanibus se tradunt, et ope Atheniensium Argos capiunt, Ambraciotas vendunt. Inde et societas Acarnanum cum Atheniensibus, et inimicitia Ambra-

Κατὰ δὲ τοὺς αὐτοὺς χρόνους, τοῦ θέρους τελευτῶντος, καὶ Ἀμπρακιῶται, αὐτοί τε καὶ τῶν βαρβάρων πολλοὺς ἀναστήσαντες, ἐστράτευσαν ἐπ' Ἄργος τὸ Ἀμφιλοχικὸν καὶ τὴν ἄλλην Ἀμφιλοχίαν. ἔχθρα δὲ πρὸς τοὺς Ἀργείους ἀπὸ τοῦδε αὐτοῖς ἤρξατο πρῶτον γενέσθαι. Ἄργος τὸ Ἀμφιλοχικὸν καὶ Ἀμφιλοχίαν τὴν ἄλλην ἔκτισε, μετὰ τὰ Τρωϊκὰ οἰκαδε ἀναχωρήσας καὶ οὐκ ἀρεσκόμενος τῇ ἐν Ἄργει καταστάσει, Ἀμφίλοχος ὁ Ἀμφιάρεω, ἐν τῷ Ἀμπρακικῷ κόλπῳ, ὁμώνυμον τῇ ἑαυτοῦ πατρίδι Ἄργος ὀνομάσας. καὶ ἦν ἡ πόλις αὕτη μεγίστη τῆς Ἀμφιλοχίας, καὶ τοὺς δυνατωτάτους εἶχεν οἰκήτορας. ὑπὸ ξυμφορῶν δὲ πολλαῖς γενεαῖς ὕστερον πιεζόμενοι Ἀμπρακιώτας ὁμόρους ὄντας τῇ Ἀμφιλοχικῇ ξυνοίκους ἐπηγάγοντο, καὶ ἠλληνίσθησαν τὴν νῦν γλῶσσαν τότε πρῶτον ἀπὸ τῶν Ἀμπρακιωτῶν ξυνοικησάντων· οἱ δὲ ἄλλοι Ἀμφίλοχοι βάρβαροί εἰσιν. ἐκβάλλουσιν οὖν τοὺς Ἀργείους οἱ Ἀμπρακιῶται χρόνῳ, καὶ αὐτοὶ ἴσχουσι τὴν πόλιν. οἱ δ' Ἀμφίλοχοι γενομένου τούτου διδόασιν ἑαυτοὺς Ἀκαρνᾶσι, καὶ προσπαρακαλέσαντες ἀμφότεροι Ἀθηναίους, οἳ αὐτοῖς Φορμίωνά τε στρατηγὸν ἔπεμψαν καὶ ναῦς τριάκοντα. ἀφικομένου δὲ τοῦ Φορμίωνος αἱροῦσι κατὰ κράτος Ἄργος καὶ τοὺς Ἀμπρακιώτας ἠνδραποδίσαντο, κοινῇ τε ᾤκησαν αὐτὸ Ἀμφίλοχοι καὶ Ἀκαρνᾶνες. μετὰ δὲ τοῦτο ἡ ξυμμαχία ἐγένετο πρῶτον Ἀθηναίοις καὶ Ἀκαρνᾶσιν. οἱ δὲ Ἀμπρακιῶται τὴν μὲν ἔχθραν ἐς τοὺς Ἀργείους ἀπὸ τοῦ ἀνδραποδισμοῦ σφῶν αὐτῶν πρῶτον ἐποιήσαντο, ὕστερον δὲ ἐν τῷ πολέμῳ τήνδε τὴν στρατείαν ποιοῦνται αὐτῶν τε καὶ Χαόνων καὶ ἄλλων τινῶν τῶν πλησιοχώρων βαρβάρων· ἐλθόντες τε

πρὸς τὸ Ἄργος τῆς μὲν χώρας ἐκράτουν, τὴν δὲ πόλιν ὡς οὐκ ἐδύναντο ἑλεῖν προσβαλόντες, ἀπεχώρησαν ἐπ' οἴκου καὶ διελύθησαν κατὰ ἔθνη. τοσαῦτα μὲν ἐν τῷ θέρει ἐγένετο.

ciotarum, qui Argos frustra adorti.

Τοῦ δ' ἐπιγιγνομένου χειμῶνος Ἀθηναῖοι ναῦς ἔστειλαν εἴκοσι μὲν περὶ Πελοπόννησον, καὶ Φορμίωνα στρατηγόν, ὃς ὁρμώμενος ἐκ Ναυπάκτου φυλακὴν εἶχε μήτ' ἐκπλεῖν ἐκ Κορίνθου καὶ τοῦ Κρισαίου κόλπου μηδένα μήτ' ἐσπλεῖν, ἑτέρας δὲ ἓξ ἐπὶ Καρίας καὶ Λυκίας, καὶ Μελήσανδρον στρατηγόν, ὅπως ταῦτά τε ἀργυρολογῶσι, καὶ τὸ ληστικὸν τῶν Πελοποννησίων μὴ ἐῶσιν αὐτόθεν ὁρμώμενον βλάπτειν τὸν πλοῦν τῶν ὁλκάδων τῶν ἀπὸ Φασήλιδος καὶ Φοινίκης καὶ τῆς ἐκεῖθεν ἠπείρου. ἀναβὰς δὲ στρατιᾷ Ἀθηναίων τε τῶν ἀπὸ τῶν νεῶν καὶ τῶν ξυμμάχων ἐς τὴν Λυκίαν ὁ Μελήσανδρος ἀποθνήσκει, καὶ τῆς στρατιᾶς μέρος τι διέφθειρε, νικηθεὶς μάχῃ.

69. Per hiemem Phormio ad custodiam sinus Crisæi, Melesander in Cariam et Lyciam proficiscitur contra prædones Peloponnesios, navigia inde venientia vexantes.

Τοῦ δ' αὐτοῦ χειμῶνος οἱ Ποτιδαιᾶται, ἐπειδὴ οὐκέτι ἐδύναντο πολιορκούμενοι ἀντέχειν, ἀλλ' αἵ τε ἐς τὴν Ἀττικὴν ἐσβολαὶ Πελοποννησίων οὐδὲν μᾶλλον ἀπανίστασαν τοὺς Ἀθηναίους, ὅ τε σῖτος ἐπελελοίπει, καὶ ἄλλα τε πολλὰ ἐπεγεγένητο αὐτόθι ἤδη βρώσεως πέρι ἀναγκαίας, καί τινες καὶ ἀλλήλων ἐγέγευντο, οὕτω δὴ λόγους προσφέρουσι περὶ ξυμβάσεως τοῖς στρατηγοῖς τῶν Ἀθηναίων τοῖς ἐπὶ σφίσι τεταγμένοις, Ξενοφῶντί τε τῷ Εὐριπίδου καὶ Ἑστιοδώρῳ τῷ Ἀριστοκλείδου καὶ Φανομάχῳ τῷ Καλλιμάχου. οἱ δὲ προσεδέξαντο, ὁρῶντες μὲν τῆς στρατιᾶς τὴν ταλαιπωρίαν ἐν χωρίῳ χειμερινῷ, ἀναλωκυίας τε ἤδη τῆς πόλεως δισχίλια τάλαντα ἐς τὴν πολιορκίαν. ἐπὶ τοῖσδε οὖν ξυνέβησαν, ἐξελθεῖν αὐτοὺς καὶ παῖδας καὶ γυναῖκας καὶ τοὺς ἐπικούρους ξὺν ἑνὶ ἱματίῳ, γυναῖκας δὲ ξὺν δυοῖν, καὶ ἀργύριόν τι ῥητὸν ἔχοντας ἐφόδιον. καὶ οἱ μὲν ὑπόσπονδοι ἐξῆλθον ἐπὶ τὴν Χαλκιδικήν, καὶ ἕκαστος ᾗ ἐδύνατο· Ἀθηναῖοι δὲ τούς τε στρατηγοὺς ἐπητιάσαντο ὅτι ἄνευ αὐτῶν ξυνέβησαν (ἐνόμιζον γὰρ ἂν κρατῆσαι τῆς πόλεως ᾗ ἐβούλοντο), καὶ ὕστερον ἐποίκους ἑαυτῶν ἔπεμψαν ἐς τὴν Ποτίδαιαν καὶ κατῴκισαν. ταῦτα μὲν ἐν τῷ χειμῶνι ἐγένετο· καὶ τὸ δεύ-

70. Secundum annum belli conficit narratio de Potidææ expugnatione, quæ pactione interposita fiebat. Incolis concessum, ut cum uno pallio, et viatico de opibus suis desumpto, in Chalcidicem migrarent.

τερον ἔτος ἐτελεύτα τῷ πολέμῳ τῷδε, ὃν Θουκυδίδης ξυνέγραψεν.

71. Τοῦ δ' ἐπιγιγνομένου θέρους οἱ Πελοποννήσιοι καὶ οἱ ξύμμαχοι ἐς μὲν τὴν Ἀττικὴν οὐκ ἐσέβαλον, ἐστράτευσαν δ' ἐπὶ Πλάταιαν· ἡγεῖτο δὲ Ἀρχίδαμος ὁ Ζευξιδάμου, Λακεδαιμονίων βασιλεύς. καὶ καθίσας τὸν στρατὸν ἔμελλε δῃώσειν τὴν γῆν· οἱ δὲ Πλαταιῆς εὐθὺς πρέσβεις πέμψαντες πρὸς αὐτὸν ἔλεγον τοιάδε. "Ἀρχίδαμε καὶ Λακεδαιμόνιοι, οὐ δίκαια "ποιεῖτε οὐδ' ἄξια οὔτε ὑμῶν οὔτε πατέρων ὧν ἐστέ, ἐς γῆν "τὴν Πλαταιῶν στρατεύοντες. Παυσανίας γὰρ ὁ Κλεομβρότου, Λακεδαιμόνιος, ἐλευθερώσας τὴν Ἑλλάδα ἀπὸ τῶν Μήδων μετὰ Ἑλλήνων τῶν ἐθελησάντων ξυνάρασθαι τὸν κίνδυνον "τῆς μάχης ἣ παρ' ἡμῖν ἐγένετο, θύσας ἐν τῇ Πλαταιῶν "ἀγορᾷ Διὶ ἐλευθερίῳ ἱερὰ καὶ ξυγκαλέσας πάντας τοὺς ξυμ"μάχους ἀπεδίδου Πλαταιεῦσι γῆν καὶ πόλιν τὴν σφετέραν "ἔχοντας αὐτονόμους οἰκεῖν, στρατεῦσαί τε μηδένα ποτὲ ἀδί"κως ἐπ' αὐτοὺς μηδ' ἐπὶ δουλείᾳ, εἰ δὲ μή, ἀμύνειν τοὺς "παρόντας ξυμμάχους κατὰ δύναμιν. τάδε μὲν ἡμῖν πατέρες "οἱ ὑμέτεροι ἔδοσαν ἀρετῆς ἕνεκα καὶ προθυμίας τῆς ἐν ἐκεί"νοις τοῖς κινδύνοις γενομένης, ὑμεῖς δὲ τἀναντία δρᾶτε· μετὰ "γὰρ Θηβαίων τῶν ἡμῖν ἐχθίστων ἐπὶ δουλείᾳ τῇ ἡμετέρᾳ "ἥκετε. μάρτυρας δὲ θεοὺς τούς τε ὁρκίους τότε γενομένους "ποιούμενοι καὶ τοὺς ὑμετέρους πατρῴους καὶ ἡμετέρους ἐγχω"ρίους, λέγομεν ὑμῖν τὴν γῆν τὴν Πλαταιίδα μὴ ἀδικεῖν μηδὲ "παραβαίνειν τοὺς ὅρκους, ἐᾶν δὲ οἰκεῖν αὐτονόμους, καθάπερ

72. "Παυσανίας ἐδικαίωσεν." τοσαῦτα εἰπόντων Πλαταιῶν Ἀρχίδαμος ὑπολαβὼν εἶπε "Δίκαια λέγετε, ὦ ἄνδρες Πλαταιῆς, ἢν "ποιῆτε ὁμοῖα τοῖς λόγοις. καθάπερ γὰρ Παυσανίας ὑμῖν παρ"ἔδωκεν, αὐτοί τε αὐτονομεῖσθε, καὶ τοὺς ἄλλους ξυνελευθε"ροῦτε, ὅσοι μετασχόντες τῶν τότε κινδύνων ὑμῖν τε ξυνώμο"σαν καὶ εἰσὶ νῦν ὑπ' Ἀθηναίοις, παρασκευή τε τοσήδε καὶ "πόλεμος γεγένηται αὐτῶν ἕνεκα καὶ τῶν ἄλλων ἐλευθερώσεως. "ἧς μάλιστα μὲν μετασχόντες καὶ αὐτοὶ ἐμμείνατε τοῖς ὅρ-

71. Tertio anno Lacedæmonii non in Atticam, sed adversus Platæas exercitum ducunt, vastandi causa. Platæenses legatos obviam mittunt, qui Archidamum admoneant majorum suorum in liberanda a Medis patria meritorum, et quid sibi ideo a Pausania promissum fuerit.

72. Quibus Archidamus respondit, promissis se staturum, si et ipsi Platæenses aut ceteros Græcos una essent liberaturi, aut certe neutri parti auxilio

" κοις· εἰ δὲ μή, ἅπερ καὶ τὸ πρότερον ἤδη προὐκαλεσάμεθα, futuri. Illi
" ἡσυχίαν ἄγετε, νεμόμενοι τὰ ὑμέτερα αὐτῶν, καὶ ἔστε μηδὲ excusare ne-
" μεθ' ἑτέρων δέχεσθε δὲ ἀμφοτέρους φίλους, ἐπὶ πολέμῳ δὲ cessitatem
" μηδετέρους. καὶ τάδε ἡμῖν ἀρκέσει." ὁ μὲν Ἀρχίδαμος το- cum Athe-
σαῦτα εἶπεν· οἱ δὲ Πλαταιῶν πρέσβεις ἀκούσαντες ταῦτα niensibus
ἐσῆλθον ἐς τὴν πόλιν, καὶ τῷ πλήθει τὰ ῥηθέντα κοινώσαντες consilia
ἀπεκρίναντο αὐτῷ ὅτι ἀδύνατα σφίσιν εἴη ποιεῖν ἃ προκαλεῖται communi-
ἄνευ Ἀθηναίων· παῖδες γὰρ σφῶν καὶ γυναῖκες παρ' ἐκείνοις candi, in
εἴησαν· δεδιέναι δὲ καὶ περὶ τῇ πάσῃ πόλει, μὴ ἐκείνων ἀπο- quorum po-
χωρησάντων Ἀθηναῖοι ἐλθόντες σφίσιν οὐκ ἐπιτρέπωσιν, ἢ Θη- testate ip-
βαῖοι, ὡς ἔνορκοι ὄντες κατὰ τὸ ἀμφοτέρους δέχεσθαι, αὖθις sorum liberi
σφῶν τὴν πόλιν πειράσωσι καταλαβεῖν. ὁ δὲ θαρσύνων αὐτοὺς et uxores es-
πρὸς ταῦτα ἔφη " Ὑμεῖς δὲ πόλιν μὲν καὶ οἰκίας ἡμῖν παρά- sent; tum a
" δοτε τοῖς Λακεδαιμονίοις, καὶ γῆς ὅρους ἀποδείξατε, καὶ δέν- Thebanis
" δρα ἀριθμῷ τὰ ὑμέτερα, καὶ ἄλλο εἴ τι δυνατὸν ἐς ἀριθμὸν metuere.
" ἐλθεῖν· αὐτοὶ δὲ μεταχωρήσατε ὅποι βούλεσθε, ἕως ἂν ὁ πό- Itaque Ar-
" λεμος ᾖ. ἐπειδὰν δὲ παρέλθῃ, ἀποδώσομεν ὑμῖν ἃ ἂν παρα- chidamus ab
" λάβωμεν. μέχρι δὲ τοῦδε ἔξομεν παρακαταθήκην, ἐργαζό- iis postulat,
" μενοι, καὶ φορὰν φέροντες ἣ ἂν ὑμῖν μέλλῃ ἱκανὴ ἔσεσθαι." ut urbem
οἱ δ' ἀκούσαντες ἐσῆλθον αὖθις ἐς τὴν πόλιν, καὶ βουλευσάμε- usque ad
νοι μετὰ τοῦ πλήθους ἔλεξαν ὅτι βούλονται, ἃ προκαλεῖται, belli finem
Ἀθηναίοις κοινῶσαι πρῶτον, καὶ ἢν πείθωσιν αὐτούς, ποιεῖν Lacedæmo-
ταῦτα· μέχρι δὲ τούτου σπείσασθαι σφίσιν ἐκέλευον, καὶ τὴν niis servan-
γῆν μὴ δῃοῦν. ὁ δὲ ἡμέρας τε ἐσπείσατο, ἐν αἷς εἰκὸς ἦν κο- dam tra-
μισθῆναι, καὶ τὴν γῆν οὐκ ἔτεμνεν. ἐλθόντες δὲ οἱ Πλαταιῆς dant.
πρέσβεις ὡς τοὺς Ἀθηναίους, καὶ βουλευσάμενοι μετ' αὐτῶν, 73.
πάλιν ἦλθον ἀπαγγέλλοντες τοῖς ἐν τῇ πόλει τοιάδε· " Οὔτ' Copia au-
" ἐν τῷ πρὸ τοῦ χρόνῳ, ὦ ἄνδρες Πλαταιῆς, ἀφ' οὗ ξύμμαχοι tem facta,
" ἐγενόμεθα, Ἀθηναῖοί φασιν ἐν οὐδενὶ ἡμᾶς προέσθαι ἀδικου- per inducias
" μένους, οὔτε νῦν περιόψεσθαι, βοηθήσειν δὲ κατὰ δύναμιν. cum Athe-
" ἐπισκήπτουσί τε ὑμῖν, πρὸς τῶν ὅρκων οὓς οἱ πατέρες ὤμο- niensibus
" σαν, μηδὲν νεωτερίζειν περὶ τὴν ξυμμαχίαν." τοιαῦτα τῶν 74. communi-
πρέσβεων ἀπαγγειλάντων οἱ Πλαταιῆς ἐβουλεύσαντο Ἀθηναί- quo per- candi, quæ
ους μὴ προδιδόναι, ἀλλ' ἀνέχεσθαι καὶ γῆν τεμνομένην, εἰ δεῖ, moti decer- ab Archi-
nunt, Athe- damo pro-
niensium posita es-
sent, mox
legati re-
nuntiant,
Athenien-
ses validis-
simum au-
xilium pro-
mittere;

societatem non esse deserendam. Archidami deorum indigetum imprecatio.

ὁρῶντας καὶ ἄλλο πάσχοντας ὅ τι ἂν ξυμβαίνῃ· ἐξελθεῖν τε μηδένα ἔτι, ἀλλ' ἀπὸ τοῦ τείχους ἀποκρίνασθαι ὅτι ἀδύνατα σφίσι ποιεῖν ἐστὶν ἃ Λακεδαιμόνιοι προκαλοῦνται. ὡς δὲ ἀπεκρίναντο, ἐντεῦθεν δὴ πρῶτον μὲν ἐς ἐπιμαρτυρίαν καὶ θεῶν καὶ ἡρώων τῶν ἐγχωρίων Ἀρχίδαμος ὁ βασιλεὺς κατέστη, λέγων ὧδε "Θεοί, ὅσοι γῆν τὴν Πλαταιΐδα ἔχετε, καὶ ἥρωες, ξυνί-
"στορες ἔστε ὅτι οὔτε τὴν ἀρχὴν ἀδίκως, ἐκλιπόντων τῶνδε
"πρότερον τὸ ξυνώμοτον, ἐπὶ γῆν τὴνδε ἤλθομεν, ἐν ᾗ οἱ πα-
"τέρες ἡμῶν εὐξάμενοι ὑμῶν Μήδων ἐκράτησαν, καὶ παρέσχετε
"αὐτὴν εὐμενῆ ἐναγωνίσασθαι τοῖς Ἕλλησιν, οὔτε νῦν, ἤν τι
"ποιῶμεν, ἀδικήσομεν· προκαλεσάμενοι γὰρ πολλὰ καὶ εἰκότα
"οὐ τυγχάνομεν. ξυγγνώμονες δὲ ἔστε τῆς μὲν ἀδικίας κολά-
"ζεσθαι τοῖς ὑπάρχουσι προτέροις, τῆς δὲ τιμωρίας τυγχάνειν
"τοῖς ἐπιφέρουσι νομίμως."

75—78. Quæ Peloponnesii adversus Platæas conati sint, et quid Platæenses contra conati.

Τοσαῦτα ἐπιθειάσας καθίστη ἐς πόλεμον τὸν στρατόν, καὶ πρῶτον μὲν περιεσταύρωσεν αὐτοὺς τοῖς δένδρεσιν ἃ ἔκοψαν, τοῦ μηδένα ἔτι ἐξιέναι, ἔπειτα χῶμα ἔχουν πρὸς τὴν πόλιν, ἐλπίζοντες ταχίστην αἵρεσιν ἔσεσθαι αὐτῶν στρατεύματος τοσούτου ἐργαζομένου. ξύλα μὲν οὖν τέμνοντες ἐκ τοῦ Κιθαιρῶνος παρῳκοδόμουν ἑκατέρωθεν, φορμηδὸν ἀντὶ τοίχων τιθέντες, ὅπως μὴ διαχέοιτο ἐπὶ πολὺ τὸ χῶμα· ἐφόρουν δὲ ὕλην ἐς αὐτὸ καὶ λίθους καὶ γῆν, καὶ εἴ τι ἄλλο ἀνύτειν μέλλοι ἐπιβαλλόμενον. ἡμέρας δὲ ἔχουν ἑβδομήκοντα καὶ νύκτας ξυνεχῶς, διῃρημένοι κατ' ἀναπαύλας, ὥστε τοὺς μὲν φέρειν, τοὺς δὲ ὕπνον τε καὶ σῖτον αἱρεῖσθαι· Λακεδαιμονίων τε οἱ ξεναγοὶ ἑκάστης πόλεως ξυνεφεστῶτες ἠνάγκαζον ἐς τὸ ἔργον. οἱ δὲ Πλαταιῆς ὁρῶντες τὸ χῶμα αἰρόμενον, ξύλινον τεῖχος ξυνθέντες, καὶ ἐπιστήσαντες τῷ ἑαυτῶν τείχει ᾗ προσεχοῦτο, ἐσῳκοδόμουν ἐς αὐτὸ πλίνθους, ἐκ τῶν ἐγγὺς οἰκιῶν καθαιροῦντες. ξύνδεσμος δ' ἦν αὐτοῖς τὰ ξύλα, τοῦ μὴ ὑψηλὸν γιγνόμενον ἀσθενὲς εἶναι τὸ οἰκοδόμημα· καὶ προκαλύμματα εἶχε δέρρεις καὶ διφθέρας, ὥστε τοὺς ἐργαζομένους καὶ τὰ ξύλα μήτε πυρφόροις οἷστοῖς βάλλεσθαι ἐν ἀσφαλείᾳ τε εἶναι. ἦρτο δὲ τὸ ὕψος τοῦ τείχους μέγα, καὶ τὸ χῶμα οὐ σχολαίτερον ἀνταν῎ρει αὐτῷ. καὶ οἱ Πλαταιῆς

τοιόνδε τι ἐπινοοῦσιν· διελόντες τοῦ τείχους ἢ προσέπιπτε τὸ χῶμα, ἐσεφόρουν τὴν γῆν. οἱ δὲ Πελοποννήσιοι, αἰσθόμενοι, ἐν 76.
ταρσοῖς καλάμου πηλὸν ἐνείλλοντες ἐσέβαλλον ἐς τὸ διῃρημένον, ὅπως μὴ διαχεόμενον ὥσπερ ἡ γῆ φοροῖτο. οἱ δὲ ταύτῃ ἀποκλῃόμενοι τοῦτο μὲν ἐπέσχον, ὑπόνομον δ' ἐκ τῆς πόλεως ἀρύξαντες, καὶ ξυντεκμηράμενοι ὑπὸ τὸ χῶμα, ὑφεῖλκον αὖθις παρὰ σφᾶς τὸν χοῦν· καὶ ἐλάνθανον ἐπὶ πολὺ τοὺς ἔξω, ὥστ' ἐπιβάλλοντας ἧσσον ἀνύτειν, ὑπαγομένου αὐτοῖς κάτωθεν τοῦ χώματος καὶ ἰζάνοντος ἀεὶ ἐπὶ τὸ κενούμενον. δεδιότες δὲ μὴ οὐδ' οὕτω δύνωνται ὀλίγοι πρὸς πολλοὺς ἀντέχειν, προσεπεξεῦρον τόδε· τὸ μὲν μέγα οἰκοδόμημα ἐπαύσαντο ἐργαζόμενοι τὸ κατὰ τὸ χῶμα, ἔνθεν δὲ καὶ ἔνθεν αὐτοῦ ἀρξάμενοι ἀπὸ τοῦ βραχέος τείχους ἐκ τοῦ ἐντὸς μηνοειδὲς ἐς τὴν πόλιν προσῳκοδόμουν, ὅπως, εἰ τὸ μέγα τεῖχος ἁλίσκοιτο, τοῦτ' ἀντέχοι, καὶ δέοι τοὺς ἐναντίους αὖθις πρὸς αὐτὸ χοῦν καὶ προχωροῦντας εἴσω διπλάσιόν τε πόνον ἔχειν καὶ ἐν ἀμφιβόλῳ μᾶλλον γίγνεσθαι. Ἅμα δὲ τῇ χώσει καὶ μηχανὰς προσῆγον τῇ πόλει οἱ Πελοποννήσιοι, μίαν μὲν ἡ τοῦ μεγάλου οἰκοδομήματος κατὰ τὸ χῶμα προσαχθεῖσα ἐπὶ μέγα τε κατέσεισε καὶ τοὺς Πλαταιέας ἐφόβησεν, ἄλλας δὲ ἄλλῃ τοῦ τείχους, ἃς βρόχους τε περιβάλλοντες ἀνέκλων οἱ Πλαταιῆς, καὶ δοκοὺς μεγάλας ἀρτήσαντες ἁλύσεσι μακραῖς σιδηραῖς ἀπὸ τῆς τομῆς ἑκατέρωθεν, ἀπὸ κεραιῶν δύο ἐπικεκλιμένων καὶ ὑπερτεινουσῶν ὑπὲρ τοῦ τείχους, ἀνελκύσαντες ἐγκαρσίας, ὁπότε προσπεσεῖσθαί πῃ μέλλοι ἡ μηχανή, ἀφίεσαν τὴν δοκὸν χαλαραῖς ταῖς ἁλύσεσι καὶ οὐ διὰ χειρὸς ἔχοντες· ἡ δὲ ῥύμῃ ἐμπίπτουσα ἀπεκαύλιζε τὸ προέχον τῆς ἐμβολῆς.

Μετὰ δὲ τοῦτο οἱ Πελοποννήσιοι, ὡς αἵ τε μηχαναὶ οὐδὲν 77.
ὠφέλουν καὶ τῷ χώματι τὸ ἀντιτείχισμα ἐγίγνετο, νομίσαντες ἄπορον εἶναι ἀπὸ τῶν παρόντων δεινῶν ἑλεῖν τὴν πόλιν, πρὸς τὴν περιτείχισιν παρεσκευάζοντο. πρότερον δὲ πυρὶ ἔδοξεν αὐτοῖς πειρᾶσαι, εἰ δύναιντο πνεύματος γενομένου ἐπιφλέξαι τὴν πόλιν, οὖσαν οὐ μεγάλην· πᾶσαν γὰρ δὴ ἰδέαν ἐπενόουν, εἴ πως σφίσιν ἄνευ δαπάνης καὶ πολιορκίας προσαχθείη. φοροῦντες δὲ

ὕλης φακέλλους παρέβαλλον ἀπὸ τοῦ χώματος ἐς τὸ μεταξὺ πρῶτον τοῦ τείχους καὶ τῆς προσχώσεως, ταχὺ δὲ πλήρους γενομένου διὰ πολυχειρίαν ἐπιπαρένησαν καὶ τῆς ἄλλης πόλεως ὅσον ἐδύναντο ἀπὸ τοῦ μετεώρου πλεῖστον ἐπισχεῖν, ἐμβαλόντες δὲ πῦρ ξὺν θείῳ καὶ πίσσῃ, ἧψαν τὴν ὕλην. καὶ ἐγένετο φλὸξ τοσαύτη, ὅσην οὐδείς πω ἔς γε ἐκεῖνον τὸν χρόνον χειροποίητον εἶδεν· ἤδη γὰρ ἐν ὄρεσιν ὕλη τριφθεῖσα ὑπ' ἀνέμων πρὸς αὐτὴν ἀπὸ ταυτομάτου πῦρ καὶ φλόγα ἀπ' αὐτοῦ ἀνῆκεν. τοῦτο δὲ μέγα τε ἦν, καὶ τοὺς Πλαταιέας τἆλλα διαφυγόντας ἐλαχίστου ἐδέησε διαφθεῖραι· ἐντὸς γὰρ πολλοῦ χωρίου τῆς πόλεως οὐκ ἦν πελάσαι, πνεῦμά τε εἰ ἐπεγένετο αὐτῇ ἐπίφορον, ὅπερ καὶ ἤλπιζον οἱ ἐναντίοι, οὐκ ἂν διέφυγον. νῦν δὲ καὶ τόδε λέγεται ξυμβῆναι, ὕδωρ ἐξ οὐρανοῦ πολὺ καὶ βροντὰς γενομένας σβέσαι τὴν φλόγα, καὶ οὕτω παυθῆναι τὸν κίνδυνον.

78. Οἱ δὲ Πελοποννήσιοι, ἐπειδὴ καὶ τούτου διήμαρτον, μέρος μέν τι καταλιπόντες τοῦ στρατοπέδου, [τὸ δὲ λοιπὸν ἀφέντες] περιετείχιζον τὴν πόλιν κύκλῳ, διελόμενοι κατὰ πόλεις τὸ χωρίον· τάφρος δὲ ἐντός τε ἦν καὶ ἔξωθεν, ἐξ ἧς ἐπλινθεύσαντο. καὶ ἐπειδὴ πᾶν ἐξείργαστο περὶ ἀρκτούρου ἐπιτολάς, καταλιπόντες φύλακας τοῦ ἡμίσεος τείχους (τὸ δὲ ἥμισυ Βοιωτοὶ ἐφύλασσον) ἀνεχώρησαν τῷ στρατῷ καὶ διελύθησαν κατὰ πόλεις. Πλαταιῆς δὲ παῖδας μὲν καὶ γυναῖκας καὶ τοὺς πρεσβυτάτους τε καὶ πλῆθος τὸ ἄχρηστον τῶν ἀνθρώπων πρότερον ἐκκεκομισμένοι ἦσαν ἐς τὰς Ἀθήνας, αὐτοὶ δ' ἐπολιορκοῦντο ἐγκαταλελειμμένοι τετρακόσιοι, Ἀθηναίων δὲ ὀγδοήκοντα, γυναῖκες δὲ δέκα καὶ ἑκατὸν σιτοποιοί. τοσοῦτοι ἦσαν οἱ ξύμπαντες, ὅτε ἐς τὴν πολιορκίαν καθίσταντο, καὶ ἄλλος οὐδεὶς ἦν ἐν τῷ τείχει, οὔτε δοῦλος οὔτε ἐλεύθερος. τοιαύτη μὲν ἡ Πλαταιῶν πολιορκία κατεσκευάσθη.

79. Dum hæc geruntur, Atheniensium in Thraciam adversus Chalcidenses fit

Τοῦ δ' αὐτοῦ θέρους, καὶ ἅμα τῇ τῶν Πλαταιῶν ἐπιστρατείᾳ, Ἀθηναῖοι δισχιλίοις ὁπλίταις ἑαυτῶν καὶ ἱππεῦσι διακοσίοις ἐστράτευσαν ἐπὶ Χαλκιδέας τοὺς ἐπὶ Θράκης καὶ Βοττιαίους, ἀκμάζοντος τοῦ σίτου· ἐστρατήγει δὲ Ξενοφῶν ὁ Εὐριπίδου τρίτος αὐτός. ἐλθόντες δὲ ὑπὸ Σπάρτωλον τὴν Βοττι-

κὴν τὸν σῖτον διέφθειραν. ἐδόκει δὲ καὶ προσχωρήσειν ἡ πόλις ὑπό τινων ἔνδοθεν πρασσόντων. προσπεμψάντων δὲ ἐς Ὄλυνθον τῶν οὐ ταῦτα βουλομένων, ὁπλῖταί τε ἦλθον καὶ στρατιὰ ἐς φυλακήν· ἧς ἐπεξελθούσης ἐκ τῆς Σπαρτώλου ἐς μάχην καθίστανται οἱ Ἀθηναῖοι πρὸς αὐτῇ τῇ πόλει. καὶ οἱ μὲν ὁπλῖται ἐτρέποντο τῶν Χαλκιδέων καὶ ἐπίκουροί τινες μετ' αὐτῶν νικῶνται ὑπὸ τῶν Ἀθηναίων, καὶ ἀναχωροῦσιν ἐς τὴν Σπάρτωλον· οἱ δὲ ἱππῆς τῶν Χαλκιδέων καὶ ψιλοὶ νικῶσι τοὺς τῶν Ἀθηναίων ἱππέας καὶ ψιλούς. εἶχον δέ τινας οὐ πολλοὺς πελταστὰς ἐκ τῆς Κρουσίδος γῆς καλουμένης. ἄρτι δὲ τῆς μάχης γεγενημένης ἐπιβοηθοῦσιν ἄλλοι πελτασταὶ ἐκ τῆς Ὀλύνθου. καὶ οἱ ἐκ τῆς Σπαρτώλου ψιλοὶ ὡς εἶδον, θαρσήσαντες τοῖς τε προσγιγνομένοις καὶ ὅτι πρότερον οὐχ ἡσσῶντο, ἐπιτίθενται αὖθις, μετὰ τῶν Χαλκιδέων ἱππέων καὶ τῶν προσβοηθησάντων, τοῖς Ἀθηναίοις· καὶ ἀναχωροῦσι πρὸς τὰς δύο τάξεις, ἃς κατέλιπον παρὰ τοῖς σκευοφόροις. καὶ ὁπότε μὲν ἐπίοιεν οἱ Ἀθηναῖοι, ἐνεδίδοσαν, ἀποχωροῦσι δὲ ἐνέκειντο καὶ ἐσηκόντιζον. οἵ τε ἱππῆς τῶν Χαλκιδέων, προσιππεύοντες ᾗ δοκοῖ, προσέβαλλον, καὶ οὐχ ἥκιστα φοβήσαντες ἔτρεψαν τοὺς Ἀθηναίους καὶ ἐπεδίωξαν ἐπὶ πολύ. καὶ οἱ μὲν Ἀθηναῖοι ἐς τὴν Ποτίδαιαν καταφεύγουσι, καὶ ὕστερον τοὺς νεκροὺς ὑποσπόνδους κομισάμενοι ἐς τὰς Ἀθήνας ἀναχωροῦσι τῷ περιόντι τοῦ στρατοῦ· ἀπέθανον δὲ αὐτῶν τριάκοντα καὶ τετρακόσιοι, καὶ οἱ στρατηγοὶ πάντες. οἱ δὲ Χαλκιδῆς καὶ οἱ Βοττιαῖοι τροπαῖόν τε ἔστησαν, καὶ τοὺς νεκροὺς τοὺς αὑτῶν ἀνελόμενοι διελύθησαν κατὰ πόλεις.

expeditio, qua apud Spartolum urbem ab Olynthiorum auxiliis victi et fugati, domum revertuntur.

Τοῦ δ' αὐτοῦ θέρους, οὐ πολλῷ ὕστερον τούτων, Ἀμπρακιῶται καὶ Χάονες, βουλόμενοι Ἀκαρνανίαν πᾶσαν καταστρέψασθαι καὶ Ἀθηναίων ἀποστῆσαι, πείθουσι Λακεδαιμονίους ναυτικόν τε παρασκευάσασθαι ἐκ τῆς ξυμμαχίδος καὶ ὁπλίτας χιλίους πέμψαι ἐς Ἀκαρνανίαν, λέγοντες ὅτι, ἢν ναυσὶ καὶ πεζῷ ἅμα μετὰ σφῶν ἔλθωσιν, ἀδυνάτων ὄντων ξυμβοηθεῖν τῶν ἀπὸ θαλάσσης Ἀκαρνάνων ῥᾳδίως ἂν Ἀκαρνανίαν σχόντες καὶ τῆς Ζακύνθου καὶ Κεφαλληνίας κρατήσουσι, καὶ ὁ περίπλους οὐκέτι ἔσοιτο Ἀθηναίοις ὁμοίως περὶ Πελοπόννησον· ἐλπίδα δ' εἶναι

80. Ambraciotis cum barbaris in Acarnaniam incursionem facientibus, Lacedæmonii auxiliantur mille militibus gravis armaturæ, et Peloponne-

II. 66

sii, imprimis Corinthii, XLVII navibus, ut maritimi Acarnanes impedirentur, quo minus interioribus subvenirent. Sed Cnemus, Spartanorum dux, satis validum exercitum suum ratus, antequam ii, qui in Corinthiorum navibus erant, advenissent, processit ad Stratum,

καὶ Ναύπακτον λαβεῖν. οἱ δὲ Λακεδαιμόνιοι πεισθέντες Κνῆμον μὲν ναύαρχον ἔτι ὄντα καὶ τοὺς ὁπλίτας ἐπὶ ναυσὶν ὀλίγαις εὐθὺς πέμπουσι, τῷ δὲ ναυτικῷ περιήγγειλαν παρασκευασαμένῳ ὡς τάχιστα πλεῖν ἐς Λευκάδα. ἦσαν δὲ Κορίνθιοι ξυμπροθυμούμενοι μάλιστα τοῖς Ἀμπρακιώταις, ἀποίκοις οὖσιν. καὶ τὸ μὲν ναυτικὸν ἔκ τε Κορίνθου καὶ Σικυῶνος καὶ τῶν ταύτῃ χωρίων ἐν παρασκευῇ ἦν, τὸ δ' ἐκ Λευκάδος καὶ Ἀνακτορίου καὶ Ἀμπρακίας πρότερον ἀφικόμενον ἐν Λευκάδι περιέμενεν. Κνῆμος δὲ καὶ οἱ μετ' αὐτοῦ χίλιοι ὁπλῖται, ἐπειδὴ ἐπεραιώθησαν λαβόντες Φορμίωνα ὃς ἦρχε τῶν εἴκοσι νεῶν τῶν Ἀττικῶν αἱ περὶ Ναύπακτον ἐφρούρουν, εὐθὺς παρεσκευάζοντο τὴν κατὰ γῆν στρατείαν. καὶ αὐτῷ παρῆσαν Ἑλλήνων μὲν Ἀμπρακιῶται καὶ Λευκάδιοι καὶ Ἀνακτόριοι καὶ οὓς αὐτὸς ἔχων ἦλθε, χίλιοι Πελοποννησίων, βάρβαροι δὲ Χάονες χίλιοι, ἀβασίλευτοι, ὧν ἡγοῦντο ἐπ' ἐτησίῳ προστασίᾳ ἐκ τοῦ ἀρχικοῦ γένους Φώτυος καὶ Νικάνωρ. ἐστρατεύοντο δὲ μετὰ Χαόνων καὶ Θεσπρωτοὶ ἀβασίλευτοι. Μολοσσοὺς δὲ ἦγε καὶ Ἀτιντᾶνας Σαβύλινθος, ἐπίτροπος ὢν Θάρυπος τοῦ βασιλέως, ἔτι παιδὸς ὄντος· καὶ Παραυαίους Ὀροιδος, βασιλεὺς ὤν. Ὀρέσται δὲ χίλιοι, ὧν ἐβασίλευεν Ἀντίοχος, μετὰ Παραυαίων ξυνεστρατεύοντο Ὀροίδῳ, Ἀντιόχου ἐπιτρέψαντος. ἔπεμψε δὲ καὶ Περδίκκας κρύφα τῶν Ἀθηναίων χιλίους Μακεδόνων, οἳ ὕστερον ἦλθον. τούτῳ τῷ στρατῷ ἐπορεύετο Κνῆμος, οὐ περιμείνας τὸ ἀπὸ Κορίνθου ναυτικόν· καὶ διὰ τῆς Ἀργείας ἰόντες Λιμναίαν, κώμην ἀτείχιστον, ἐπόρθησαν. ἀφικνοῦνταί τε ἐπὶ Στράτον, πόλιν μεγίστην τῆς Ἀκαρνανίας, νομίζοντες, εἰ ταύτην πρώτην λάβοιεν, ῥᾳδίως

81.

ubi, cum Chaones cum ceteris barbaris imprudentius præcucurrissent, a Stratiis excepti insidiis, magna clade afficiuntur.

ἂν σφίσι τἆλλα προσχωρήσειν. Ἀκαρνᾶνες δὲ αἰσθόμενοι κατά τε γῆν πολλὴν στρατιὰν ἐσβεβληκυῖαν ἔκ τε θαλάσσης ναυσὶν ἅμα τοὺς πολεμίους παρεσομένους, οὔτε ξυνεβοήθουν ἐφύλασσόν τε τὰ αὑτῶν ἕκαστοι, παρά τε Φορμίωνα ἔπεμπον κελεύοντες ἀμύνειν· ὁ δὲ ἀδύνατος ἔφη εἶναι, ναυτικοῦ ἐκ Κορίνθου μέλλοντος ἐκπλεῖν, Ναύπακτον ἐρήμην ἀπολιπεῖν. οἱ δὲ Πελοποννήσιοι καὶ οἱ ξύμμαχοι, τρία τέλη ποιήσαντες σφῶν αὐτῶν, ἐχώρουν πρὸς τὴν τῶν Στρατίων πόλιν, ὅπως ἐγγὺς

στρατοπεδευσάμενοι, εἰ μὴ λόγοις πείθοιεν, ἔργῳ πειρῷντο τοῦ τείχους. καὶ μέσον μὲν ἔχοντες προσήεσαν Χάονες καὶ οἱ ἄλλοι βάρβαροι, ἐκ δεξιᾶς δ' αὐτῶν Λευκάδιοι καὶ Ἀνακτόριοι καὶ οἱ μετὰ τούτων, ἐν ἀριστερᾷ δὲ Κνῆμος καὶ οἱ Πελοποννήσιοι καὶ Ἀμπρακιῶται· διεῖχον δὲ πολὺ ἀπ' ἀλλήλων, καὶ ἔστιν ὅτε οὐδὲ ἑωρῶντο. καὶ οἱ μὲν Ἕλληνες τεταγμένοι τε προσήεσαν καὶ διὰ φυλακῆς ἔχοντες, ἕως ἐστρατοπεδεύσαντο ἐν ἐπιτηδείῳ· οἱ δὲ Χάονες, σφίσι τε αὐτοῖς πιστεύοντες καὶ ἀξιούμενοι ὑπὸ τῶν ἐκείνῃ ἠπειρωτῶν μαχιμώτατοι εἶναι, οὔτ' ἐπέσχον τὸ στρατόπεδον καταλαβεῖν, χωρήσαντές τε ῥύμῃ μετὰ τῶν ἄλλων βαρβάρων ἐνόμισαν αὐτοβοεὶ ἂν τὴν πόλιν ἑλεῖν καὶ αὐτῶν τὸ ἔργον γενέσθαι. γνόντες δ' αὐτοὺς οἱ Στράτιοι ἔτι προσιόντας, καὶ ἡγησάμενοι, μεμονωμένων εἰ κρατήσειαν, οὐκ ἂν ἔτι σφίσι τοὺς Ἕλληνας ὁμοίως προσελθεῖν, προλοχίζουσι τὰ περὶ τὴν πόλιν ἐνέδραις, καὶ ἐπειδὴ ἐγγὺς ἦσαν, ἔκ τε τῆς πόλεως ὁμόσε χωρήσαντες καὶ ἐκ τῶν ἐνεδρῶν προσπίπτουσιν. καὶ ἐς φόβον καταστάντων διαφθείρονταί τε πολλοὶ τῶν Χαόνων, καὶ οἱ ἄλλοι βάρβαροι, ὡς εἶδον αὐτοὺς ἐνδόντας, οὐκέτι ὑπέμειναν ἀλλ' ἐς φυγὴν κατέστησαν. τῶν δὲ Ἑλληνικῶν στρατοπέδων οὐδέτερον ἤσθετο τῆς μάχης, διὰ τὸ πολὺ προελθεῖν αὐτοὺς καὶ στρατόπεδον οἰηθῆναι καταληψομένους ἐπείγεσθαι. ἐπεὶ δὲ ἐνέκειντο φεύγοντες οἱ βάρβαροι, ἀνελάμβανόν τε αὐτούς, καὶ ξυναγαγόντες τὰ στρατόπεδα ἡσύχαζον αὐτοῦ τὴν ἡμέραν, ἐς χεῖρας μὲν οὐκ ἰόντων σφίσι τῶν Στρατίων διὰ τὸ μήπω τοὺς ἄλλους Ἀκαρνᾶνας ξυμβεβοηθηκέναι, ἄποθεν δὲ σφενδονώντων καὶ ἐς ἀπορίαν καθιστάντων· οὐ γὰρ ἦν ἄνευ ὅπλων κινηθῆναι. δοκοῦσι δ' οἱ Ἀκαρνᾶνες κράτιστοι εἶναι τοῦτο ποιεῖν. ἐπειδὴ δὲ νὺξ ἐγένετο, ἀναχωρήσας ὁ Κνῆμος τῇ στρατιᾷ κατὰ τάχος ἐπὶ τὸν Ἄναπον ποταμόν, ὃς ἀπέχει σταδίους ὀγδοήκοντα Στράτου, τούς τε νεκροὺς κομίζεται τῇ ὑστεραίᾳ ὑποσπόνδους, καὶ Οἰνιαδῶν ξυμπαραγενομένων κατὰ φιλίαν ἀναχωρεῖ παρ' αὐτούς, πρὶν τὴν ξυμβοήθειαν ἐλθεῖν. κἀκεῖθεν ἐπ' οἴκου ἀπῆλθον ἕκαστοι. οἱ δὲ Στράτιοι τροπαῖον ἔστησαν τῆς μάχης τῆς πρὸς τοὺς βαρβάρους.

82. Cnemus cum exercitu Œniadas se recipit, priusquam Acarnanum auxilia Stratiis veniunt.

83. Τὸ δ' ἐκ τῆς Κορίνθου καὶ τῶν ἄλλων ξυμμάχων τῶν ἐκ τοῦ Κρισαίου κόλπου ναυτικόν, ὃ ἔδει παραγενέσθαι τῷ Κνήμῳ ὅπως μὴ ξυμβοηθῶσιν οἱ ἀπὸ θαλάσσης ἄνω Ἀκαρνᾶνες, οὐ παραγίγνεται, ἀλλ' ἠναγκάσθησαν περὶ τὰς αὐτὰς ἡμέρας τῆς ἐν Στράτῳ μάχης ναυμαχῆσαι πρὸς Φορμίωνα καὶ τὰς εἴκοσι ναῦς τῶν Ἀθηναίων, αἳ ἐφρούρουν ἐν Ναυπάκτῳ. ὁ γὰρ Φορμίων παραπλέοντας αὐτοὺς ἔξω τοῦ κόλπου ἐτήρει, βουλόμενος ἐν τῇ εὐρυχωρίᾳ ἐπιθέσθαι. οἱ δὲ Κορίνθιοι καὶ οἱ ξύμμαχοι ἔπλεον μὲν οὐχ ὡς ἐπὶ ναυμαχίαν, ἀλλὰ στρατιωτικώτερον παρεσκευασμένοι, ἐς τὴν Ἀκαρνανίαν, καὶ οὐκ ἂν οἰόμενοι πρὸς ἑπτὰ καὶ τεσσαράκοντα ναῦς τὰς σφετέρας τολμῆσαι τοὺς Ἀθηναίους εἴκοσι ταῖς ἑαυτῶν ναυμαχίαν ποιήσασθαι· ἐπειδὴ μέντοι ἀντιπαραπλέοντάς τε ἑώρων αὐτοὺς παρὰ γῆν σφῶν κομιζομένους, καὶ ἐκ Πατρῶν τῆς Ἀχαΐας πρὸς τὴν ἀντιπέρας ἤπειρον διαβαλλόντων ἐπὶ Ἀκαρνανίας κατεῖδον τοὺς Ἀθηναίους ἀπὸ τῆς Χαλκίδος καὶ τοῦ Εὐήνου ποταμοῦ προσπλέοντας σφίσι, καὶ οὐκ ἔλαθον νυκτὸς ὑφορμισάμενοι, οὕτω δὴ ἀναγκάζονται ναυμαχεῖν κατὰ μέσον τὸν πορθμόν. στρατηγοὶ δὲ ἦσαν μὲν καὶ κατὰ πόλεις ἑκάστων οἳ παρεσκευάζοντο, Κορινθίων δὲ Μαχάων καὶ Ἰσοκράτης καὶ Ἀγαθαρχίδας· καὶ οἱ μὲν Πελοποννήσιοι ἐτάξαντο κύκλον τῶν νεῶν, ὡς μέγιστον οἷοί τ' ἦσαν μὴ διδόντες διέκπλουν, τὰς πρώρας μὲν ἔξω, εἴσω δὲ τὰς πρύμνας καὶ τά τε λεπτὰ πλοῖα, ἃ ξυνέπλει, ἐντὸς ποιοῦνται, καὶ πέντε ναῦς τὰς ἄριστα πλεούσας, ὅπως ἐκπλέοιεν διὰ βραχέος παραγιγνόμενοι, εἴ πῃ προσπίπτοιεν οἱ ἐναντίοι. οἱ δ' Ἀθηναῖοι κατὰ μίαν ναῦν τεταγμένοι περιέπλεον αὐτοὺς κύκλῳ καὶ ξυνῆγον ἐς ὀλίγον, ἐν χρῷ ἀεὶ παραπλέοντες καὶ δόκησιν παρέχοντες αὐτίκα ἐμβαλεῖν· προείρητο δ' αὐτοῖς ὑπὸ Φορμίωνος μὴ ἐπιχειρεῖν, πρὶν ἂν αὐτὸς σημήνῃ. ἤλπιζε γὰρ αὐτῶν οὐ μενεῖν τὴν τάξιν, ὥσπερ ἐν γῇ πεζῇ, ἀλλὰ ξυμπεσεῖσθαι πρὸς ἀλλήλας τὰς ναῦς καὶ τὰ πλοῖα ταραχὴν παρέξειν, εἴ τ' ἐκπνεύσαι ἐκ τοῦ κόλπου τὸ πνεῦμα, ὅπερ ἀναμένων τε περιέπλει καὶ εἰώθει γίγνεσθαι ἐπὶ τὴν ἕω, οὐδένα χρόνον ἡσυχάσειν αὐτούς· καὶ τὴν ἐπιχείρησιν ἐφ' ἑαυτῷ τε ἐνόμιζεν εἶναι, ὁπόταν βούληται, τῶν νεῶν

Interim classis Peloponnesiorum cum militibus Corintho proficiscitur, sed a Phormione, Atheniensium apud Naupactum duce, extra sinum eam excipiente, ad pugnam coacta,

84. magna perturbatione in fugam vertitur; quo facto Cyllenen se recipiunt omnes Peloponnesiorum naves.

ἄμεινον πλευσῶν, καὶ τότε καλλίστην γίγνεσθαι. ὡς δὲ τό τε πνεῦμα κατῆει, καὶ αἱ νῆες ἐν ὀλίγῳ ἤδη οὖσαι ὑπ' ἀμφοτέρων, τοῦ τε ἀνέμου τῶν τε πλοίων, ἅμα προσκειμένων ἐταράσσοντο, καὶ ναῦς τε νηῒ προσέπιπτε, καὶ τοῖς κοντοῖς διωθοῦντο, βοῇ τε χρώμενοι καὶ πρὸς ἀλλήλους ἀντιφυλακῇ τε καὶ λοιδορίᾳ οὐδὲν κατήκουον οὔτε τῶν παραγγελλομένων οὔτε τῶν κελευστῶν, καὶ τὰς κώπας ἀδύνατοι ὄντες ἐν κλυδωνίῳ ἀναφέρειν ἄνθρωποι ἄπειροι τοῖς κυβερνήταις ἀπειθεστέρας τὰς ναῦς παρεῖχον, τότε δὴ κατὰ τὸν καιρὸν τοῦτον σημαίνει, καὶ οἱ Ἀθηναῖοι προσπεσόντες πρῶτον μὲν καταδύουσι τῶν στρατηγίδων νεῶν μίαν, ἔπειτα δὲ καὶ πάσας, ἧ χωρήσειαν, διέφθειρον, καὶ κατέστησαν ἐς ἀλκὴν μὲν μηδένα τρέπεσθαι αὐτῶν ὑπὸ τῆς ταραχῆς, φεύγειν δ' ἐς Πάτρας καὶ Δύμην τῆς Ἀχαΐας. οἱ δὲ Ἀθηναῖοι καταδιώξαντες καὶ ναῦς δώδεκα λαβόντες, τούς τε ἄνδρας ἐξ αὐτῶν τοὺς πλείστους ἀνελόμενοι, ἐς Μολύκρειον ἀπέπλεον, καὶ τροπαῖον στήσαντες ἐπὶ τῷ Ῥίῳ καὶ ναῦν ἀναθέντες τῷ Ποσειδῶνι ἀνεχώρησαν ἐς Ναύπακτον. παρέπλευσαν δὲ καὶ οἱ Πελοποννήσιοι εὐθὺς ταῖς περιλοίποις τῶν νεῶν ἐκ τῆς Δύμης καὶ Πατρῶν ἐς Κυλλήνην, τὸ Ἠλείων ἐπίνειον· καὶ ἀπὸ Λευκάδος Κνῆμος καὶ αἱ ἐκεῖθεν νῆες, ἃς ἔδει ταύταις ξυμμίξαι, ἀφικνοῦνται μετὰ τὴν ἐν Στράτῳ μάχην ἐς τὴν Κυλλήνην.

Πέμπουσι δὲ καὶ οἱ Λακεδαιμόνιοι τῷ Κνήμῳ ξυμβούλους ἐπὶ τὰς ναῦς, Τιμοκράτην καὶ Βρασίδαν καὶ Λυκόφρονα, κελεύοντες ἄλλην ναυμαχίαν βελτίω κατασκευάζεσθαι καὶ μὴ ὑπ' ὀλίγων νεῶν εἴργεσθαι τῆς θαλάσσης. ἐδόκει γὰρ αὐτοῖς, ἄλλως τε καὶ πρῶτον ναυμαχίας πειρασαμένοις, πολὺς ὁ παράλογος εἶναι, καὶ οὐ τοσούτῳ ᾤοντο σφῶν τὸ ναυτικὸν λείπεσθαι, γεγενῆσθαι δέ τινα μαλακίαν, οὐκ ἀντιτιθέντες τὴν Ἀθηναίων ἐκ πολλοῦ ἐμπειρίαν τῆς σφετέρας δι' ὀλίγου μελέτης. ὀργῇ οὖν ἀπέστελλον. οἱ δὲ ἀφικόμενοι μετὰ Κνήμου ναῦς τε περιήγγελλον κατὰ πόλεις, καὶ τὰς προϋπαρχούσας ἐξηρτύοντο ὡς ἐπὶ ναυμαχίαν. πέμπει δὲ καὶ ὁ Φορμίων ἐς τὰς Ἀθήνας τήν τε παρασκευὴν αὐτῶν ἀγγελοῦντας, καὶ περὶ τῆς ναυμαχίας ἣν ἐνίκησαν φράσοντας, καὶ κελεύων αὐτῷ ναῦς ὅτι πλείστας διὰ

85. Quam eadem ægre ferentes Lacedæmonii, classem reficiendam augeriique jubent. Phormioni subsidia petita ab Atheniensibus mittuntur sero, quia antea in Cretam navigare naves jubentur, ibique diutius morantur.

τάχους ἀποστεῖλαι, ὡς καθ' ἡμέραν ἑκάστην ἐλπίδος οὔσης ἀεὶ ναυμαχήσειν. οἱ δὲ ἀποπέμπουσιν εἴκοσι ναῦς αὐτῷ, τῷ δὲ κομίζοντι αὐτὰς προσεπέστειλαν ἐς Κρήτην πρῶτον ἀφικέσθαι. Νικίας γὰρ Κρὴς Γορτύνιος, πρόξενος ὤν, πείθει αὐτοὺς ἐπὶ Κυδωνίαν πλεῦσαι, φάσκων προσποιήσειν αὐτὴν οὖσαν πολεμίαν· ἐπῆγε δὲ Πολιχνίταις χαριζόμενος, ὁμόροις τῶν Κυδωνιατῶν. καὶ ὁ μὲν λαβὼν τὰς ναῦς ᾤχετο ἐς Κρήτην, καὶ μετὰ τῶν Πολιχνιτῶν ἐδῄου τὴν γῆν τῶν Κυδωνιατῶν, καὶ ὑπὸ ἀνέμων καὶ ὑπὸ ἀπλοίας ἐνδιέτριψεν οὐκ ὀλίγον χρόνον. οἱ δ' ἐν τῇ Κυλλήνῃ Πελοποννήσιοι, ἐν τούτῳ ἐν ᾧ οἱ Ἀθηναῖοι περὶ Κρήτην κατείχοντο, παρεσκευασμένοι ὡς ἐπὶ ναυμαχίαν παρέπλευσαν ἐς Πάνορμον τὸν Ἀχαϊκόν, οὗπερ αὐτοῖς ὁ κατὰ γῆν στρατὸς τῶν Πελοποννησίων προσβεβοηθήκει. παρέπλευσε δὲ καὶ ὁ Φορμίων ἐπὶ τὸ Ῥίον τὸ Μολυκρικόν, καὶ ὡρμίσατο ἔξω αὐτοῦ ναυσὶν εἴκοσιν αἷσπερ καὶ ἐναυμάχησεν. ἦν δὲ τοῦτο μὲν τὸ Ῥίον φίλιον τοῖς Ἀθηναίοις, τὸ δ' ἕτερον Ῥίον ἐστὶν ἀντιπέρας, τὸ ἐν τῇ Πελοποννήσῳ· διέχετον δὲ ἀπ' ἀλλήλων σταδίους μάλιστα ἑπτὰ τῆς θαλάσσης, τοῦ δὲ Κρισαίου κόλπου στόμα τοῦτό ἐστιν. ἐπὶ οὖν τῷ Ῥίῳ τῷ Ἀχαϊκῷ οἱ Πελοποννήσιοι, ἀπέχοντι οὐ πολὺ τοῦ Πανόρμου ἐν ᾧ αὐτοῖς ὁ πεζὸς ἦν, ὡρμίσαντο καὶ αὐτοὶ ναυσὶν ἑπτὰ καὶ ἑβδομήκοντα, ἐπειδὴ καὶ τοὺς Ἀθηναίους εἶδον. καὶ ἐπὶ μὲν ἓξ ἢ ἑπτὰ ἡμέρας ἀνθώρμουν ἀλλήλοις, μελετῶντές τε καὶ παρασκευαζόμενοι τὴν ναυμαχίαν, γνώμην ἔχοντες οἱ μὲν μὴ ἐκπλεῖν ἔξω τῶν Ῥίων ἐς τὴν εὐρυχωρίαν, φοβούμενοι τὸ πρότερον πάθος, οἱ δὲ μὴ ἐσπλεῖν ἐς τὰ στενά, νομίζοντες πρὸς ἐκείνων εἶναι τὴν ἐν ὀλίγῳ ναυμαχίαν. ἔπειτα ὁ Κνῆμος καὶ ὁ Βρασίδας καὶ οἱ ἄλλοι τῶν Πελοποννησίων στρατηγοί, βουλόμενοι ἐν τάχει τὴν ναυμαχίαν ποιῆσαι πρίν τι καὶ ἀπὸ τῶν Ἀθηναίων ἐπιβοηθῆσαι, ξυνεκάλεσαν τοὺς στρατιώτας πρῶτον, καὶ ὁρῶντες αὐτῶν τοὺς πολλοὺς διὰ τὴν προτέραν ἧσσαν φοβουμένους καὶ οὐ προθύμους ὄντας παρεκελεύσαντο καὶ ἔλεξαν τοιάδε.

86. Interim altera classis alteri in utroque Rhio ex adverso constiterat. Atheniensium XX. Peloponnesiorum LXXV naves erant, atque hi pugnam parabant, antequam auxilia Athenis ad Phormionem venirent.

87. Cnemus milites suos,

"Ἡ μὲν γενομένη ναυμαχία, ὦ ἄνδρες Πελοποννήσιοι, εἴ τις ἄρα δι' αὐτὴν ὑμῶν φοβεῖται τὴν μέλλουσαν, οὐχὶ δι-

" καίαν ἔχει τέκμαρσιν τὸ ἐκφοβῆσαι. τῇ τε γὰρ παρασκευῇ ob priorem cladem ad-
" ἐνδεὴς ἐγένετο, ὥσπερ ἴστε, καὶ οὐχὶ ἐς ναυμαχίαν μᾶλλον ἢ huc timidos,
" ἐπὶ στρατείαν ἐπλέομεν· ξυνέβη δὲ καὶ τὰ ἀπὸ τῆς τύχης cohortatur
" οὐκ ὀλίγα ἐναντιωθῆναι, καί πού τι καὶ ἡ ἀπειρία πρῶτον et forti ani-
" ναυμαχοῦντας ἔσφηλεν. ὥστε οὐ κατὰ τὴν ἡμετέραν κακίαν mo esse ju-
" τὸ ἡσσᾶσθαι προσεγένετο, οὐδὲ δίκαιον τῆς γνώμης τὸ μὴ
" κατὰ κράτος νικηθέν, ἔχον δέ τινα ἐν αὐτῷ ἀντιλογίαν, τῆς
" ξυμφορᾶς τῷ ἀποβάντι ἀμβλύνεσθαι, νομίσαι δὲ ταῖς μὲν
" τύχαις ἐνδέχεσθαι σφάλλεσθαι τοὺς ἀνθρώπους, ταῖς δὲ γνώ-
" μαις τοὺς αὐτοὺς ἀεὶ ἀνδρείους ὀρθῶς εἶναι, καὶ μὴ ἀπειρίαν
" τοῦ ἀνδρείου παρόντος προβαλλομένους εἰκότως ἂν ἔν τινι κα-
" κοὺς γενέσθαι. ὑμῶν δὲ οὐδ' ἡ ἀπειρία τοσοῦτον λείπεται,
" ὅσον τόλμῃ προέχετε· τῶνδε δὲ ἡ ἐπιστήμη, ἣν μάλιστα φο-
" βεῖσθε, ἀνδρίαν μὲν ἔχουσα καὶ μνήμην ἕξει ἐν τῷ δεινῷ
" ἐπιτελεῖν ἃ ἔμαθεν, ἄνευ δὲ εὐψυχίας οὐδεμία τέχνη πρὸς
" τοὺς κινδύνους ἰσχύει. φόβος γὰρ μνήμην ἐκπλήσσει, τέχνη
" δὲ ἄνευ ἀλκῆς οὐδὲν ὠφελεῖ. πρὸς μὲν οὖν τὸ ἐμπειρότερον
" αὐτῶν τὸ τολμηρότερον ἀντιτάξασθε, πρὸς δὲ τὸ διὰ τὴν ἧσ-
" σαν δεδιέναι τὸ ἀπαράσκευοι τότε τυγχεῖν. περιγίγνεται δὲ
" ὑμῖν πλῆθός τε νεῶν, καὶ πρὸς τῇ γῇ οἰκείᾳ οὔσῃ, ὁπλιτῶν
" παρόντων, ναυμαχεῖν· τὰ δὲ πολλὰ τῶν πλειόνων καὶ ἄμεινον
" παρεσκευασμένων τὸ κράτος ἐστίν. ὥστε οὐδὲ καθ' ἓν εὑ-
" ρίσκομεν εἰκότως ἂν ἡμᾶς σφαλλομένους. καὶ ὅσα ἡμάρτομεν
" πρότερον, νῦν αὐτὰ ταῦτα προσγενόμενα διδασκαλίαν παρέξει.
" θαρσοῦντες οὖν καὶ κυβερνῆται καὶ ναῦται τὸ καθ' ἑαυτὸν
" ἕκαστος ἕπεσθε, χώραν μὴ προλείποντες ἢ ἄν τις προσταχθῇ.
" τῶν δὲ πρότερον ἡγεμόνων οὐ χεῖρον τὴν ἐπιχείρησιν ἡμεῖς
" παρασκευάσομεν, καὶ οὐκ ἐνδώσομεν πρόφασιν οὐδενὶ κακῷ
" γενέσθαι· ἤν δέ τις ἄρα καὶ βουληθῇ, κολασθήσεται τῇ πρε-
" πούσῃ ζημίᾳ, οἱ δὲ ἀγαθοὶ τιμήσονται τοῖς προσήκουσιν ἄθ-
" λοις τῆς ἀρετῆς."

88. Item Phormio, timore suorum animadverso,

Τοιαῦτα μὲν τοῖς Πελοποννησίοις οἱ ἄρχοντες παρεκελεύσαντο. ὁ δὲ Φορμίων δεδιὼς καὶ αὐτὸς τὴν τῶν στρατιωτῶν ὀρρωδίαν, καὶ αἰσθόμενος ὅτι τὸ πλῆθος τῶν νεῶν κατὰ σφᾶς αὐ-

τοὺς ξυνιστάμενοι ἐφοβοῦντο, ἐβούλετο ξυγκαλέσας θαρσῦναί τε καὶ παραίνεσιν ἐν τῷ παρόντι ποιήσασθαι. πρότερον μὲν γὰρ ἀεὶ αὐτοῖς ἔλεγε, καὶ προπαρεσκεύαζε τὰς γνώμας, ὡς οὐδὲν αὐτοῖς πλῆθος νεῶν τοσοῦτον, ἢν ἐπιπλέῃ, ὅ τι οὐχ ὑπομενετέον αὐτοῖς ἐστίν· καὶ οἱ στρατιῶται ἐκ πολλοῦ ἐν σφίσιν αὐτοῖς τὴν ἀξίωσιν ταύτην εἰλήφεσαν, μηδένα ὄχλον Ἀθηναίοι ὄντες Πελοποννησίων νεῶν ὑποχωρεῖν. τότε δὲ πρὸς τὴν παροῦσαν ὄψιν ὁρῶν αὐτοὺς ἀθυμοῦντας ἐβούλετο ὑπόμνησιν ποιήσασθαι τοῦ θαρσεῖν, καὶ ξυγκαλέσας τοὺς Ἀθηναίους ἔλεξε τοιάδε.

89. cohortandi causa eos alloquitur.

" Ὁρῶν ὑμᾶς, ὦ ἄνδρες στρατιῶται, πεφοβημένους τὸ πλῆ-
" θος τῶν ἐναντίων ξυνεκάλεσα, οὐκ ἀξιῶν τὰ μὴ δεινὰ ἐν ὀρρω-
" δίᾳ ἔχειν. οὗτοι γὰρ πρῶτον μέν, διὰ τὸ προνενικῆσθαι καὶ
" μηδὲ αὐτοὶ οἴεσθαι ὁμοίοι ἡμῖν εἶναι, τὸ πλῆθος τῶν νεῶν,
" καὶ οὐκ ἀπὸ τοῦ ἴσου, παρεσκευάσαντο· ἔπειτα, ᾧ μάλιστα
" πιστεύοντες προσέρχονται, ὡς προσῆκον σφίσιν ἀνδρείαις εἶ-
" ναι, οὐ δι' ἄλλο τι θαρσοῦσιν ἢ διὰ τὴν ἐν τῷ πεζῷ ἐμπειρίαν
" τὰ πλείω κατορθοῦντες, καὶ οἴονται σφίσι καὶ ἐν τῷ ναυτικῷ
" ποιήσειν τὸ αὐτό. τὸ δ' ἐκ τοῦ δικαίου ἡμῖν μᾶλλον νῦν πε-
" ριέσται, εἴπερ καὶ τούτοις ἐν ἐκείνῳ, ἐπεὶ εὐψυχίᾳ γε οὐδὲν
" προφέρουσι, τῷ δὲ ἑκάτεροί τι ἐμπειρότεροι εἶναι θρασύτεροί
" ἐσμεν. Λακεδαιμόνιοί τε ἡγούμενοι τῶν ξυμμάχων διὰ τὴν
" σφετέραν δόξαν ἄκοντας προσάγουσι τοὺς πολλοὺς ἐς τὸν
" κίνδυνον, ἐπεὶ οὐκ ἄν ποτε ἐπεχείρησαν ἡσσηθέντες παρὰ
" πολὺ αἴθις ναυμαχεῖν. μὴ δὴ αὐτῶν τὴν τόλμαν δείσητε.
" πολὺ δὲ ὑμεῖς ἐκείνοις πλέω φόβον παρέχετε καὶ πιστότερον,
" κατά τε τὸ προνενικηκέναι, καὶ ὅτι οὐκ ἂν ἡγοῦνται μὴ μέλ-
" λοντάς τι ἄξιον τοῦ παρὰ πολὺ πράξειν ἀνθίστασθαι ὑμᾶς.
" ἀντίπαλοι μὲν γὰρ οἱ πλείους, ὥσπερ οὗτοι, τῇ δυνάμει τὸ
" πλέον πίσυνοι ἢ τῇ γνώμῃ ἐπέρχονται· οἱ δ' ἐκ πολλῷ ὑπο-
" δεεστέρων, καὶ ἅμα οὐκ ἀναγκαζόμενοι, μέγα τι τῆς διανοίας
" τὸ βέβαιον ἔχοντες ἀντιτολμῶσιν. ἃ λογιζόμενοι οὗτοι τῷ
" οὐκ εἰκότι πλέον πεφόβηνται ἡμᾶς ἢ τῇ κατὰ λόγον παρα-
" σκευῇ. πολλὰ δὲ καὶ στρατόπεδα ἤδη ἔπεσεν ὑπ' ἐλασσόνων
" τῇ ἀπειρίᾳ, ἔστι δὲ ἃ καὶ τῇ ἀτολμίᾳ· ὧν οὐδετέρου ἡμεῖς

" νῦν μετέχομεν. τὸν δὲ ἀγῶνα οὐκ ἐν τῷ κόλπῳ ἑκὼν εἶναι
" ποιήσομαι, οὐδὲ ἐσπλεύσομαι ἐς αὐτόν. ὁρῶ γὰρ ὅτι πρὸς
" πολλὰς ναῦς ἀνεπιστήμονας ὀλίγαις ναυσὶν ἐμπείροις καὶ
" ἄμεινον πλεούσαις ἡ στενοχωρία οὐ ξυμφέρει. οὔτε γὰρ ἂν
" ἐπιπλεύσειέ τις ὡς χρὴ ἐς ἐμβολήν, μὴ ἔχων τὴν πρόοψιν
" τῶν πολεμίων ἐκ πολλοῦ, οὔτε ἂν ἀποχωρήσειεν ἐν δέοντι πιε-
" ζόμενος· διέκπλοι τε οὐκ εἰσὶν οὐδὲ ἀναστροφαί, ἅπερ νεῶν
" ἄμεινον πλεουσῶν ἔργα ἐστίν, ἀλλ' ἀνάγκη ἂν εἴη τὴν ναυ-
" μαχίαν πεζομαχίαν καθίστασθαι, καὶ ἐν τούτῳ αἱ πλείους
" νῆες κρείσσους γίγνονται. τούτων μὲν οὖν ἐγὼ ἕξω τὴν πρό-
" νοιαν κατὰ τὸ δυνατόν· ὑμεῖς δὲ εὔτακτοι παρὰ ταῖς ναυσὶ
" μένοντες τά τε παραγγελλόμενα ὀξέως δέχεσθε, ἄλλως τε
" καὶ δι' ὀλίγου τῆς ἐφορμήσεως οὔσης, καὶ ἐν τῷ ἔργῳ κόσμον
" καὶ σιγὴν περὶ πλείστου ἡγεῖσθε, ὃ ἔς τε τὰ πολλὰ τῶν πο-
" λεμικῶν ξυμφέρει καὶ ναυμαχίᾳ οὐχ ἥκιστα, ἀμύνασθε δὲ
" τούσδε ἀξίως τῶν προειργασμένων. ὁ δὲ ἀγὼν μέγας ὑμῖν, ἢ
" καταλῦσαι Πελοποννησίων τὴν ἐλπίδα τοῦ ναυτικοῦ, ἢ ἐγ-
" γυτέρω καταστῆσαι Ἀθηναίοις τὸν φόβον περὶ τῆς θαλάσ-
" σης. ἀναμιμνήσκω δ' αὖ ὑμᾶς ὅτι νενικήκατε αὐτῶν τοὺς
" πολλούς· ἡσσημένων δὲ ἀνδρῶν οὐκ ἐθέλουσιν αἱ γνῶμαι πρὸς
" τοὺς αὐτοὺς κινδύνους ὁμοῖαι εἶναι."

Τοιαῦτα δὲ καὶ ὁ Φορμίων παρεκελεύετο. οἱ δὲ Πελοποννή- 90—92.
σιοι, ἐπειδὴ αὐτοῖς οἱ Ἀθηναῖοι οὐκ ἐπέπλεον ἐς τὸν κόλπον καὶ τὰ στενά, βουλόμενοι ἄκοντας ἔσω προαγαγεῖν αὐτούς, ἀναγόμενοι ἅμα ἕῳ ἔπλεον, ἐπὶ τεσσάρων ταξάμενοι τὰς ναῦς, ἐπὶ τὴν ἑαυτῶν γῆν ἔσω ἐπὶ τοῦ κόλπου, δεξιῷ κέρᾳ ἡγουμένῳ, ὥσπερ καὶ ὥρμουν· ἐπὶ δ' αὐτῷ εἴκοσι ἔταξαν τὰς ἄριστα πλεούσας, ὅπως, εἰ ἄρα νομίσας ἐπὶ τὴν Ναύπακτον αὐτοὺς πλεῖν ὁ Φορμίων καὶ αὐτὸς ἐπιβοηθῶν ταύτῃ παραπλέοι, μὴ διαφύγοιεν πλέοντα τὸν ἐπίπλουν σφῶν οἱ Ἀθηναῖοι ἔξω τοῦ ἑαυτῶν κέρως, ἀλλ' αὗται αἱ νῆες περικλήσειαν. ὁ δέ, ὅπερ ἐκεῖνοι προσεδέχοντο, φοβηθεὶς περὶ τῷ χωρίῳ ἐρήμῳ ὄντι, ὡς ἑώρα ἀναγομένους αὐτούς, ἄκων καὶ κατὰ σπουδὴν ἐμβιβάσας ἔπλει παρὰ τὴν γῆν· καὶ ὁ πεζὸς ἅμα τῶν Μεσσηνίων παρ-

Descriptio navalis prœlii e regione Naupacti in sinu Crisæo, sive Corinthiaco. Primum novem Atheniensium naves vel corrumpuntur, vel capiuntur a Peloponnesiis, reliquæ Naupactum fugiunt, ubi, prœlio iterato, to-

tam Peloponnesiorum classem, perturbatam ac trepidantem, in fugam convertunt, sex naves capiunt, suasque recipiunt. Tropæa utrimque erecta. Peloponnesii Corinthum abeunt.

εβοήθει. ἰδόντες δὲ οἱ Πελοποννήσιοι κατὰ μίαν ἐπὶ κέρως παραπλέοντας καὶ ἤδη ὄντας ἐντὸς τοῦ κόλπου τε καὶ πρὸς τῇ γῇ, ὅπερ ἐβούλοντο μάλιστα, ἀπὸ σημείου ἑνὸς ἄφνω ἐπιστρέψαντες τὰς ναῦς μετωπηδὸν ἔπλεον, ὡς εἶχε τάχους ἕκαστος, ἐπὶ τοὺς Ἀθηναίους, καὶ ἤλπιζον πάσας τὰς ναῦς ἀπολήψεσθαι. τῶν δὲ ἕνδεκα μέν, αἵπερ ἡγοῦντο, ὑπεκφεύγουσι τὸ κέρας τῶν Πελοποννησίων καὶ τὴν ἐπιστροφὴν ἐς τὴν εὐρυχωρίαν· τὰς δὲ ἄλλας ἐπικαταλαβόντες ἐξέωσάν τε πρὸς τὴν γῆν ὑποφευγούσας καὶ διέφθειραν, ἄνδρας τε τῶν Ἀθηναίων ἀπέκτειναν, ὅσοι μὴ ἐξένευσαν αὐτῶν. καὶ τῶν νεῶν τινὰς ἀναδούμενοι εἷλκον κενάς, μίαν δὲ αὐτοῖς ἀνδράσιν εἷλον· τὰς δέ τινας οἱ Μεσσήνιοι, παραβοηθήσαντες καὶ ἐπεσβαίνοντες ξὺν τοῖς ὅπλοις ἐς τὴν θάλασσαν καὶ ἐπιβάντες, ἀπὸ τῶν καταστρωμάτων μαχόμενοι
91. ἀφείλοντο ἑλκομένας ἤδη. ταύτῃ μὲν οὖν οἱ Πελοποννήσιοι ἐκράτουν τε καὶ ἔφθειραν τὰς Ἀττικὰς ναῦς· αἱ δὲ εἴκοσι νῆες αὐτῶν, αἱ ἀπὸ τοῦ δεξιοῦ κέρως, ἐδίωκον τὰς ἕνδεκα ναῦς τῶν Ἀθηναίων, αἵπερ ὑπεξέφυγον τὴν ἐπιστροφὴν ἐς τὴν εὐρυχωρίαν. καὶ φθάνουσιν αὐτοὺς πλὴν μιᾶς νεὼς προκαταφυγοῦσαι ἐς τὴν Ναύπακτον, καὶ ἴσχουσαι ἀντίπρωροι κατὰ τὸ Ἀπολλώνιον παρεσκευάζοντο ἀμυνούμενοι, ἢν ἐς τὴν γῆν ἐπὶ σφᾶς πλέωσιν. οἱ δὲ παραγενόμενοι ὕστερον ἐπαιώνιζόν τε ἅμα πλέοντες ὡς νενικηκότες, καὶ τὴν μίαν ναῦν τῶν Ἀθηναίων, τὴν ὑπόλοιπον, ἐδίωκε Λευκαδία ναῦς μία πολὺ πρὸ τῶν ἄλλων. ἔτυχε δὲ ὁλκὰς ὁρμοῦσα μετέωρος, περὶ ἣν ἡ Ἀττικὴ ναῦς φθάσασα τῇ Λευκαδίᾳ διωκούσῃ ἐμβάλλει μέσῃ, καὶ καταδύει. τοῖς μὲν οὖν Πελοποννησίοις γενομένου τούτου ἀπροσδοκήτου τε καὶ παρὰ λόγον φόβος ἐμπίπτει· καὶ ἅμα ἀτάκτως διώκοντες διὰ τὸ κρατεῖν, αἱ μέν τινες τῶν νεῶν καθεῖσαι τὰς κώπας ἐπέστησαν τοῦ πλοῦ, ἀξύμφορον δρῶντες πρὸς τὴν ἐξ ὀλίγου ἀντεξόρμησιν, βουλόμενοι τὰς πλείους περιμεῖναι, αἱ δὲ καὶ ἐς βράχεα ἀπει-
92. ρίᾳ χωρίων ὤκειλαν. τοὺς δ' Ἀθηναίους ἰδόντας ταῦτα γιγνόμενα θάρσος τε ἔλαβε, καὶ ἀπὸ ἑνὸς κελεύματος ἐμβοήσαντες ἐπ' αὐτοὺς ὥρμησαν. οἱ δὲ διὰ τὰ ὑπάρχοντα ἁμαρτήματα καὶ τὴν παροῦσαν ἀταξίαν ὀλίγον μὲν χρόνον ὑπέμειναν, ἔπειτα δὲ

ἐτράποντο ἐς τὸν Πάνορμον, ὅθεν περ ἀνηγάγοντο. ἐπιδιώκοντες δὲ οἱ Ἀθηναῖοι τάς τε ἐγγὺς οὔσας μάλιστα ναῦς ἔλαβον ἐξ καὶ τὰς ἑαυτῶν ἀφείλοντο, ἃς ἐκεῖνοι πρὸς τῇ γῇ διαφθείραντες τὸ πρῶτον ἀνεδήσαντο· ἄνδρας τε τοὺς μὲν ἀπέκτειναν, τινὰς δὲ καὶ ἐζώγρησαν. ἐπὶ δὲ τῆς Λευκαδίας νεώς, ἣ περὶ τὴν ὁλκάδα κατέδυ, Τιμοκράτης ὁ Λακεδαιμόνιος πλέων, ὡς ἡ ναῦς διεφθείρετο, ἔσφαξεν ἑαυτόν, καὶ ἐξέπεσεν ἐς τὸν Ναυπακτίων λιμένα. ἀναχωρήσαντες δὲ οἱ Ἀθηναῖοι τροπαῖον ἔστησαν, ὅθεν ἀναγόμενοι ἐκράτησαν· καὶ τοὺς νεκροὺς καὶ τὰ ναυάγια, ὅσα πρὸς τῇ ἑαυτῶν ἦν, ἀνείλοντο, καὶ τοῖς ἐναντίοις τὰ ἐκείνων ὑπόσπονδα ἀπέδοσαν. ἔστησαν δὲ καὶ οἱ Πελοποννήσιοι τροπαῖον ὡς νενικηκότες, τῆς τροπῆς, ἃς πρὸς τῇ γῇ ναῦς διέφθειραν· καὶ ἧπερ ἔλαβον ναῦν, ἀνέθεσαν ἐπὶ τὸ Ῥίον τὸ Ἀχαϊκὸν παρὰ τὸ τροπαῖον. μετὰ δὲ ταῦτα, φοβούμενοι τὴν ἀπὸ τῶν Ἀθηναίων βοήθειαν, ὑπὸ νύκτα ἐσέπλευσαν ἐς τὸν κόλπον τὸν Κρισαῖον καὶ Κόρινθον, πάντες πλὴν Λευκαδίων. καὶ οἱ ἐκ τῆς Κρήτης Ἀθηναῖοι ταῖς εἴκοσι ναυσίν, αἷς ἔδει πρὸ τῆς ναυμαχίας τῷ Φορμίωνι παραγενέσθαι, οὐ πολλῷ ὕστερον τῆς ἀναχωρήσεως τῶν νεῶν ἀφικνοῦνται ἐς τὴν Ναύπακτον. καὶ τὸ θέρος ἐτελεύτα.

93. Spartanorum duces, a Megarensibus inducti, ut, priusquam exercitum navalem dimittant Corintho Megara et Nisæam proficiscantur pedestri itinere, navibusque ibi conscensis, Piræeum aggrediantur, hunc quidem non tangunt, sed Salaminem vastant

Πρὶν δὲ διαλῦσαι τὸ ἐς Κόρινθόν τε καὶ τὸν Κρισαῖον κόλπον ἀναχωρῆσαν ναυτικόν, ὁ Κνῆμος καὶ ὁ Βρασίδας καὶ οἱ ἄλλοι ἄρχοντες τῶν Πελοποννησίων ἀρχομένου τοῦ χειμῶνος ἐβούλοντο διδαξάντων Μεγαρέων ἀποπειρᾶσαι τοῦ Πειραιῶς τοῦ λιμένος τῶν Ἀθηναίων· ἦν δὲ ἀφύλακτος καὶ ἄκλητος, εἰκότως, διὰ τὸ ἐπικρατεῖν πολὺ τῷ ναυτικῷ. ἐδόκει δὲ λαβόντα τῶν ναυτῶν ἕκαστον τὴν κώπην καὶ τὸ ὑπηρέσιον καὶ τὸν τροπωτῆρα πεζῇ ἰέναι ἐκ Κορίνθου ἐπὶ τὴν πρὸς Ἀθήνας θάλασσαν, καὶ ἀφικομένους κατὰ τάχος ἐς Μέγαρα, καθελκύσαντας ἐκ Νισαίας, τοῦ νεωρίου αὐτῶν, τεσσαράκοντα ναῦς αἳ ἔτυχον αὐτόθι οὖσαι, πλεῦσαι εὐθὺς ἐπὶ τὸν Πειραιᾶ· οὔτε γὰρ ναυτικὸν ἦν προφυλάσσον ἐν αὐτῷ οὐδέν, οὔτε προσδοκία οὐδεμία μὴ ἄν ποτε οἱ πολέμιοι ἐξαπιναίως οὕτως ἐπιπλεύσειαν, ἐπεὶ οὔτ' ἀπὸ τοῦ προφανοῦς τολμῆσαι ἂν καθ' ἡσυχίαν, οὔτε εἰ διενοοῦντο,

et Atheniensium naves tres, quæ ibi in statione erant, capiunt.

μὴ οὐκ ἂν πραισθέσθαι. ὡς δὲ ἔδοξεν αὐτοῖς, καὶ ἐχώρουν εὐθύς· καὶ ἀφικόμενοι νυκτὸς καὶ καθελκύσαντες ἐκ τῆς Νισαίας τὰς ναῦς ἔπλεον ἐπὶ μὲν τὸν Πειραιᾶ οὐκέτι, ὥσπερ διενοοῦντο, καταδείσαντες τὸν κίνδυνον (καί τις καὶ ἄνεμος λέγεται αὐτοὺς κωλῦσαι), ἐπὶ δὲ τῆς Σαλαμῖνος τὸ ἀκρωτήριον τὸ πρὸς Μέγαρα ὁρῶν· καὶ φρούριον ἐπ' αὐτοῦ ἦν καὶ νεῶν τριῶν φυλακή, τοῦ μὴ ἐσπλεῖν Μεγαρεῦσι μηδ' ἐκπλεῖν μηδέν. τῷ τε φρουρίῳ προσέβαλον, καὶ τὰς τριήρεις ἀφείλκυσαν κενάς, τήν τε ἄλλην Σαλαμῖνα ἀπροσδοκήτοις ἐπιπεσόντες ἐπόρθουν.

94. Ubi autem Athenis, maximo tumultu orto, omnes navibus conscensis succurrunt, Nisæam revertuntur Peloponnesii cum captis navibus et varia præda.

ἐς δὲ τὰς Ἀθήνας φρυκτοί τε ἤροντο πολέμιοι, καὶ ἔκπληξις ἐγένετο οὐδεμιᾶς τῶν κατὰ τὸν πόλεμον ἐλάσσων. οἱ μὲν γὰρ ἐν τῷ ἄστει ἐς τὸν Πειραιᾶ ὤροντο τοὺς πολεμίους ἐσπεπλευκέναι ἤδη, οἱ δ' ἐν τῷ Πειραιεῖ τήν τε Σαλαμῖνα ἡρῆσθαι ἐνόμιζον καὶ παρὰ σφᾶς ὅσον οὐκ ἐσπλεῖν αὐτούς· ὅπερ ἄν, εἰ ἐβουλήθησαν μὴ κατοκνῆσαι, ῥᾳδίως ἂν ἐγένετο, καὶ οὐκ ἂν ἄνεμος ἐκώλυσεν. βοηθήσαντες δὲ ἅμ' ἡμέρᾳ πανδημεὶ οἱ Ἀθηναῖοι ἐς τὸν Πειραιᾶ ναῦς τε καθεῖλκον, καὶ ἐσβάντες κατὰ σπουδὴν καὶ πολλῷ θορύβῳ ταῖς μὲν ναυσὶν ἐπὶ τὴν Σαλαμῖνα ἔπλεον, τῷ πεζῷ δὲ φυλακὰς τοῦ Πειραιῶς καθίσταντο. οἱ δὲ Πελοποννήσιοι ὡς ἤσθοντο τὴν βοήθειαν, καταδραμόντες τῆς Σαλαμῖνος τὰ πολλά, καὶ ἀνθρώπους καὶ λείαν λαβόντες καὶ τὰς τρεῖς ναῦς ἐκ τοῦ Βουδόρου τοῦ φρουρίου, κατὰ τάχος ἐπὶ τῆς Νισαίας ἔπλεον· ἔστι γὰρ ὅ τι καὶ αἱ νῆες αὐτοὺς διὰ χρόνου καθελκυσθεῖσαι καὶ οὐδὲν στέγουσαι ἐφόβουν. ἀφικόμενοι δὲ ἐς τὰ Μέγαρα πάλιν ἐπὶ τῆς Κορίνθου ἀπεχώρησαν πεζῇ. οἱ δ' Ἀθηναῖοι, οὐκέτι καταλαβόντες πρὸς τῇ Σαλαμῖνι, ἀπέπλευσαν καὶ αὐτοί· καὶ μετὰ τοῦτο φυλακὴν ἅμα τοῦ Πειραιῶς μᾶλλον τὸ λοιπὸν ἐποιοῦντο, λιμένων τε κλῄσει καὶ τῇ ἄλλῃ ἐπιμελείᾳ.

95. Initio hiemis Sitalces magnum exercitum movet adversus Perdiccam, Macedoniæ regem, et

Ὑπὸ δὲ τοὺς αὐτοὺς χρόνους, τοῦ χειμῶνος τούτου ἀρχομένου, Σιτάλκης ὁ Τήρεω Ὀδρύσης, Θρᾳκῶν βασιλεύς, ἐστράτευσεν ἐπὶ Περδίκκαν τὸν Ἀλεξάνδρου, Μακεδονίας βασιλέα, καὶ ἐπὶ Χαλκιδέας τοὺς ἐπὶ Θράκης, δύο ὑποσχέσεις τὴν μὲν βουλόμενος ἀναπρᾶξαι, τὴν δὲ αὐτὸς ἀποδοῦναι. ὅ τε γὰρ Περδίκκας αὐτῷ ὑποσχόμενος, εἰ Ἀθηναίοις τε διαλλάξειεν ἑαυτὸν

κατ' ἀρχὰς τῷ πολέμῳ πιεζόμενον, καὶ Φίλιππον τὸν ἀδελφὸν αὐτοῦ πολέμιον ὄντα μὴ καταγάγοι ἐπὶ βασιλείᾳ, ἃ ὑπεδέξατο οὐκ ἐπετέλει· τοῖς τε Ἀθηναίοις αὐτὸς ὡμολογήκει, ὅτε τὴν ξυμμαχίαν ἐποιεῖτο, τὸν ἐπὶ Θρᾴκης Χαλκιδικὸν πόλεμον καταλύσειν. ἀμφοτέρων οὖν ἕνεκα τὴν ἔφοδον ἐποιεῖτο, καὶ τόν τε Φιλίππου υἱὸν Ἀμύνταν ὡς ἐπὶ βασιλείᾳ τῶν Μακεδόνων ἦγε, καὶ τῶν Ἀθηναίων πρέσβεις, οἳ ἔτυχον παρόντες τούτων ἕνεκα, καὶ ἡγεμόνα Ἄγνωνα· ἔδει γὰρ καὶ τοὺς Ἀθηναίους ναυσί τε καὶ στρατιᾷ ὡς πλείστῃ ἐπὶ τοὺς Χαλκιδέας παραγενέσθαι. ἀνίστηται οὖν, ἐκ τῶν Ὀδρυσῶν ὁρμώμενος, πρῶτον μὲν τοὺς ἐντὸς τοῦ Αἵμου τε ὄρους καὶ τῆς Ῥοδόπης Θρᾷκας, ὅσων ἦρχε μέχρι θαλάσσης ἐς τὸν Εὔξεινόν τε πόντον καὶ τὸν Ἑλλήσποντον, ἔπειτα τοὺς ὑπερβάντι Αἷμον Γέτας, καὶ ὅσα ἄλλα μέρη ἐντὸς τοῦ Ἴστρου ποταμοῦ πρὸς θάλασσαν μᾶλλον τὴν τοῦ Εὐξείνου πόντου κατῴκητο· εἰσὶ δ' οἱ Γέται καὶ οἱ ταύτῃ ὅμοροί τε τοῖς Σκύθαις καὶ ὁμόσκευοι, πάντες ἱπποτοξόται. παρεκάλει δὲ καὶ τῶν ὀρεινῶν Θρᾳκῶν πολλοὺς τῶν αὐτονόμων καὶ μαχαιροφόρων, οἳ Δῖοι καλοῦνται, τὴν Ῥοδόπην οἱ πλεῖστοι οἰκοῦντες· καὶ τοὺς μὲν μισθῷ ἔπειθεν, οἱ δ' ἐθελονταὶ ξυνηκολούθουν. ἀνίστη δὲ καὶ Ἀγριᾶνας καὶ Λαιαίους καὶ ἄλλα ὅσα ἔθνη Παιονικά, ὧν ἦρχεν· καὶ ἔσχατοι τῆς ἀρχῆς οὗτοι ἦσαν, μέχρι Γραικίων Παιόνων καὶ τοῦ Στρυμόνος ποταμοῦ, ὃς ἐκ τοῦ Σκομίου ὄρους διὰ Γραικίων καὶ Λαιαίων ῥεῖ, οὗ ὡρίζετο ἡ ἀρχὴ τὰ πρὸς Παίονας αὐτονόμους ἤδη. τὰ δὲ πρὸς Τριβαλλούς, καὶ τούτους αὐτονόμους, Τρῆρες ὥριζον καὶ Τιλαταῖοι· οἰκοῦσι δ' οὗτοι πρὸς βορέαν τοῦ Σκομίου ὄρους, καὶ παρήκουσι πρὸς ἡλίου δύσιν μέχρι τοῦ Ὀσκίου ποταμοῦ. ῥεῖ δ' οὗτος ἐκ τοῦ ὄρους ὅθεν περ καὶ ὁ Νέστος καὶ ὁ Ἕβρος· ἔστι δὲ ἔρημον τὸ ὄρος καὶ μέγα, ἐχόμενον τῆς Ῥοδόπης. ἐγένετο δὲ ἡ ἀρχὴ ἡ Ὀδρυσῶν μέγεθος ἐπὶ μὲν θάλασσαν καθήκουσα ἀπὸ Ἀβδήρων πόλεως ἐς τὸν Εὔξεινον πόντον τὸν μέχρι Ἴστρου ποταμοῦ· αὕτη περίπλους ἐστὶν ἡ γῆ τὰ ξυντομώτατα, ἣν ἀεὶ κατὰ πρύμναν ἱστῆται τὸ πνεῦμα, νηὶ στρογγύλῃ τεσσάρων ἡμερῶν καὶ ἴσων νυκτῶν· ὁδῷ δὲ τὰ ξυντομώτατα ἐξ Ἀβδήρων ἐς Ἴστρον

Chalcidenses, partim quod ille promissis non steterat, partim quod ipse Atheniensibus hanc expeditionem promiserat.

96. Quos populos ad hoc bellum Sitalces excitaverit.

97. Magnitudo et reditus regni Odrysarum, omnes gentes inter Ionium mare et Euxinum pontum su-

perantium divitiis, militum autem copiis cum Scythis non comparandorum.

ἀνὴρ εὔζωνος ἑνδεκαταῖος τελεῖ. τὰ μὲν πρὸς θάλασσαν τοσαύτη ἦν· ἐς ἤπειρον δὲ ἀπὸ Βυζαντίου ἐς Λαιαίους καὶ ἐπὶ τὸν Στρυμόνα (ταύτῃ γὰρ διὰ πλείστου ἀπὸ θαλάσσης ἄνω ἐγίγνετο) ἡμερῶν ἀνδρὶ εὐζώνῳ τριῶν καὶ δέκα ἀνύσαι. φόρος τε ἐκ πάσης τῆς βαρβάρου καὶ τῶν Ἑλληνίδων πόλεων, ὅσον προσῆξαν ἐπὶ Σεύθου, ὃς ὕστερον Σιτάλκου βασιλεύσας πλεῖστον δὴ ἐποίησε, τετρακοσίων ταλάντων ἀργυρίου μάλιστα δύναμις, ἃ χρυσὸς καὶ ἄργυρος εἴη· καὶ δῶρα οὐκ ἐλάσσω τούτων χρυσοῦ τε καὶ ἀργύρου προσεφέρετο, χωρὶς δὲ ὅσα ὑφαντά τε καὶ λεῖα, καὶ ἡ ἄλλη κατασκευή, καὶ οὐ μόνον αὐτῷ, ἀλλὰ καὶ τοῖς παραδυναστεύουσί τε καὶ γενναίοις Ὀδρυσῶν. κατεστήσαντο γὰρ τοὐναντίον τῆς Περσῶν βασιλείας τὸν νόμον, ὄντα μὲν καὶ τοῖς ἄλλοις Θρᾳξί, λαμβάνειν μᾶλλον ἢ διδόναι, καὶ αἴσχιον ἦν αἰτηθέντα μὴ δοῦναι ἢ αἰτήσαντα μὴ τυχεῖν· ὅμως δὲ κατὰ τὸ δύνασθαι ἐπὶ πλέον αὐτῷ ἐχρήσαντο· οὐ γὰρ ἦν πρᾶξαι οὐδὲν μὴ διδόντα δῶρα. ὥστε ἐπὶ μέγα ἦλθεν ἡ βασιλεία ἰσχύος. τῶν γὰρ ἐν τῇ Εὐρώπῃ ὅσαι μεταξὺ τοῦ Ἰονίου κόλπου καὶ τοῦ Εὐξείνου πόντου, μεγίστη ἐγένετο χρημάτων προσόδῳ καὶ τῇ ἄλλῃ εὐδαιμονίᾳ, ἰσχύϊ δὲ μάχης καὶ στρατοῦ πλήθει πολὺ δευτέρα μετὰ τὴν Σκυθῶν. ταύτῃ δὲ ἀδύνατα ἐξισοῦσθαι οὐχ ὅτι τὰ ἐν τῇ Εὐρώπῃ, ἀλλ' οὐδ' ἐν τῇ Ἀσίᾳ ἔθνος ἓν πρὸς ἓν οὐκ ἔστιν ὅ τι δυνατὸν Σκύθαις ὁμογνωμονοῦσι πᾶσιν ἀντιστῆναι. οὐ μὴν οὐδ' ἐς τὴν ἄλλην εὐβουλίαν καὶ ξύνεσιν περὶ τῶν παρόντων ἐς τὸν βίον ἄλλοις ὁμοιοῦνται.

98. Iter exercitus Odrysarum; copiarum numerus, multis Thraciæ populis, qui liberi erant, sponte accurrentibus auctus ad CL millia hominum, quorum tertia pars equites erant.

Σιτάλκης μὲν οὖν βασιλεύων χώρας τοσαύτης παρεσκευάζετο τὸν στράτον. καὶ ἐπειδὴ αὐτῷ ἑτοῖμα ἦν, ἆρας ἐπορεύετο ἐπὶ τὴν Μακεδονίαν, πρῶτον μὲν διὰ τῆς αὑτοῦ ἀρχῆς, ἔπειτα διὰ Κερκίνης, ἐρήμου ὄρους, ὅ ἐστι μεθόριον Σίντων καὶ Παιόνων· ἐπορεύετο δὲ δι' αὐτοῦ τῇ ὁδῷ ἣν πρότερον αὐτὸς ἐποιήσατο, τεμὼν τὴν ὕλην, ὅτε ἐπὶ Παίονας ἐστράτευσεν. τὸ δὲ ὄρος ἐξ Ὀδρυσῶν διιόντες ἐν δεξιᾷ μὲν εἶχον Παίονας, ἐν ἀριστερᾷ δὲ Σίντους καὶ Μαίδους. διελθόντες δὲ αὐτὸ ἀφίκοντο ἐς Δόβηρον τὴν Παιονικήν. πορευομένῳ δὲ αὐτῷ ἀπεγίγνετο μὲν οὐδὲν τοῦ στρατοῦ, εἰ μή τι νόσῳ, προσεγίγνετο δέ· πολλοὶ γὰρ τῶν αὐτονό-

μων Θρᾳκῶν ἀπαράκλητοι ἐφ' ἁρπαγὴν ἠκολούθουν, ὥστε τὸ πᾶν πλῆθος λέγεται οὐκ ἔλασσον πεντεκαίδεκα μυριάδων γενέσθαι· καὶ τούτου τὸ μὲν πλέον πεζὸν ἦν, τριτημόριον δὲ μάλιστα ἱππικόν. τοῦ δ' ἱππικοῦ τὸ πλεῖστον αὐτοὶ Ὀδρύσαι παρείχοντο, καὶ μετ' αὐτοὺς Γέται. τοῦ δὲ πεζοῦ οἱ μαχαιροφόροι μαχιμώτατοι μὲν ἦσαν, οἱ ἐκ τῆς Ῥοδόπης αὐτόνομοι καταβάντες, ὁ δὲ ἄλλος ὅμιλος ξύμμικτος, πλήθει φοβερώτατος, ἠκολούθει. ξυνηθροίζοντο οὖν ἐν τῇ Δοβήρῳ καὶ παρεσκευάζοντο, ὅπως κατὰ κορυφὴν ἐσβαλοῦσιν ἐς τὴν κάτω Μακεδονίαν, ἧς ὁ Περδίκκας ἦρχεν. τῶν γὰρ Μακεδόνων εἰσὶ καὶ Λυγκησταὶ καὶ Ἐλειμιῶται καὶ ἄλλα ἔθνη ἐπάνωθεν, ἃ ξύμμαχα μέν ἐστι τούτοις καὶ ὑπήκοα, βασιλείας δ' ἔχει καθ' αὑτά. τὴν δὲ παρὰ θάλασσαν νῦν Μακεδονίαν Ἀλέξανδρος ὁ Περδίκκου πατὴρ καὶ οἱ πρόγονοι αὐτοῦ, Τημενίδαι τὸ ἀρχαῖον ὄντες ἐξ Ἄργους, πρῶτον ἐκτήσαντο καὶ ἐβασίλευσαν, ἀναστήσαντες μάχῃ ἐκ μὲν Πιερίας Πίερας, οἳ ὕστερον ὑπὸ τὸ Πάγγαιον πέραν Στρυμόνος ᾤκησαν Φάγρητα καὶ ἄλλα χωρία (καὶ ἔτι καὶ νῦν Πιερικὸς κόλπος καλεῖται ὁ ὑπὸ τῷ Παγγαίῳ πρὸς θάλασσαν γῆ), ἐκ δὲ τῆς Βοττίας καλουμένης Βοττιαίους, οἳ νῦν ὅμοροι Χαλκιδέων οἰκοῦσιν· τῆς δὲ Παιονίας παρὰ τὸν Ἀξιὸν ποταμὸν στενήν τινα καθήκουσαν ἄνωθεν μέχρι Πέλλης καὶ θαλάσσης ἐκτήσαντο, καὶ πέραν Ἀξιοῦ μέχρι Στρυμόνος τὴν Μυγδονίαν καλουμένην, Ἠδῶνας ἐξελάσαντες, νέμονται. ἀνέστησαν δὲ καὶ ἐκ τῆς νῦν Ἐορδίας καλουμένης Ἐόρδους, ὧν οἱ μὲν πολλοὶ ἐφθάρησαν, βραχὺ δέ τι αὐτῶν περὶ Φύσκαν κατῴκηται, καὶ ἐξ Ἀλμωπίας Ἀλμῶπας. ἐκράτησαν δὲ καὶ τῶν ἄλλων ἐθνῶν οἱ Μακεδόνες οὗτοι, ἃ καὶ νῦν ἔτι ἔχουσι, τόν τε Ἀνθεμοῦντα καὶ Γρηστωνίαν καὶ Βισαλτίαν καὶ Μακεδόνων αὐτῶν πολλήν. τὸ δὲ ξύμπαν Μακεδονία καλεῖται, καὶ Περδίκκας Ἀλεξάνδρου βασιλεὺς αὐτῶν ἦν, ὅτε Σιτάλκης ἐπῆλθε.

99. Macedoniæ regnum quomodo a Temenidis, Argis oriundis, primum conditum, ac deinceps auctum fuerit.

Καὶ οἱ μὲν Μακεδόνες οὗτοι, ἐπιόντος πολλοῦ στρατοῦ ἀδύνατοι ὄντες ἀμύνεσθαι, ἔς τε τὰ καρτερὰ καὶ τὰ τείχη, ὅσα ἦν ἐν τῇ χώρᾳ, ἐσεκομίσθησαν. ἦν δὲ οὐ πολλά, ἀλλὰ ὕστερον Ἀρχέλαος ὁ Περδίκκου υἱός, βασιλεὺς γενόμενος, τὰ νῦν ὄντα

100. Thraces progressi, multas Macedoniæ urbes capiunt. Ma-

cedones tantum equites contra mittuntur, multitudini hostium impares.

ἐν τῇ χώρᾳ ᾠκοδόμησε, καὶ ὁδοὺς εὐθείας ἔτεμε, καὶ τἆλλα διεκόσμησε τά τε κατὰ τὸν πόλεμον ἵπποις καὶ ὅπλοις καὶ τῇ ἄλλῃ παρασκευῇ κρείσσονι ἢ ξύμπαντες οἱ ἄλλοι βασιλῆς ὀκτὼ οἱ πρὸ αὐτοῦ γενόμενοι. ὁ δὲ στρατὸς τῶν Θρᾳκῶν ἐκ τῆς Δοβήρου ἐσέβαλε πρῶτον μὲν ἐς τὴν Φιλίππου πρότερον οὖσαν ἀρχήν, καὶ εἷλεν Εἰδομένην μὲν κατὰ κράτος, Γορτυνίαν δὲ καὶ Ἀταλάντην καὶ ἄλλα ἄττα χωρία ὁμολογίᾳ διὰ τὴν Ἀμύντου φιλίαν προσχωροῦντα, τοῦ Φίλιππου υἱέος, παρόντος· Εὐρωπὸν δὲ ἐπολιόρκησαν μέν, ἑλεῖν δὲ οὐκ ἐδύναντο. ἔπειτα δὲ καὶ ἐς τὴν ἄλλην Μακεδονίαν προὐχώρει τὴν ἐν ἀριστερᾷ Πέλλης καὶ Κύρρου. ἔσω δὲ τούτων ἐς τὴν Βοττιαίαν καὶ Πιερίαν οὐκ ἀφίκοντο, ἀλλὰ τήν τε Μυγδονίαν καὶ Γρηστωνίαν καὶ Ἀνθεμοῦντα ἐδῄουν. οἱ δὲ Μακεδόνες πεζῷ μὲν οὐδὲ διενοοῦντο ἀμύνεσθαι, ἵππους δὲ προσμεταπεμψάμενοι ἀπὸ τῶν ἄνω ξυμμάχων, ὅπῃ δοκοῖ, ὀλίγοι πρὸς πολλοὺς ἐσέβαλλον ἐς τὸ στράτευμα τῶν Θρᾳκῶν. καὶ ᾗ μὲν προσπέσοιεν, οὐδεὶς ὑπέμενεν ἄνδρας ἱππέας τε ἀγαθοὺς καὶ τεθωρακισμένους, ὑπὸ δὲ πλήθους περικληόμενοι αὐτοὺς πολλαπλασίῳ τῷ ὁμίλῳ ἐς κίνδυνον καθίστασαν, ὥστε τέλος ἡσυχίαν ἦγον, οὐ νομίζοντες ἱκανοὶ εἶναι πρὸς τὸ πλέον κινδυνεύειν.

101. Cum autem Atheniensium naves non adessent, Sitalces, vastata Chalcidice et Macedonia, inductus a Seutha fratre patrueli, quem Perdiccas sibi conciliaverat, celeriter domum redit.

ὁ δὲ Σιτάλκης πρός τε τὸν Περδίκκαν λόγους ἐποιεῖτο, ὧν ἕνεκα ἐστράτευσε, καὶ ἐπειδὴ οἱ Ἀθηναῖοι οὐ παρῆσαν ταῖς ναυσίν, ἀπιστοῦντες αὐτὸν μὴ ἥξειν, δῶρά τε καὶ πρέσβεις ἔπεμψαν αὐτῷ, ἔς τε τοὺς Χαλκιδέας καὶ Βοττιαίους μέρος τι τοῦ στρατοῦ πέμπει, καὶ τειχήρεις ποιήσας ἐδῄου τὴν γῆν. καθημένου δ' αὐτοῦ περὶ τοὺς χώρους τούτους οἱ πρὸς νότον οἰκοῦντες Θεσσαλοὶ καὶ Μάγνητες καὶ οἱ ἄλλοι ὑπήκοοι Θεσσαλῶν καὶ οἱ μέχρι Θερμοπυλῶν Ἕλληνες ἐφοβήθησαν μὴ καὶ ἐπὶ σφᾶς ὁ στρατὸς χωρήσῃ, καὶ ἐν παρασκευῇ ἦσαν. ἐφοβήθησαν δὲ καὶ οἱ πέραν Στρυμόνος πρὸς βορέαν Θρᾷκες, ὅσοι πεδία εἶχον, Παναῖοι καὶ Ὀδόμαντοι καὶ Δρῶοι καὶ Δερσαῖοι· αὐτόνομοι δ' εἰσὶ πάντες. παρέσχε δὲ λόγον καὶ ἐπὶ τοὺς τῶν Ἀθηναίων πολεμίους Ἕλληνας, μὴ ὑπ' αὐτῶν ἀγόμενοι κατὰ τὸ ξυμμαχικὸν καὶ ἐπὶ σφᾶς χωρήσωσιν. ὁ δὲ τήν τε Χαλκιδικὴν καὶ Βοττικὴν καὶ Μακεδονίαν ἅμα ἐπέχων ἔφθειρεν· καὶ

ἐπειδὴ αὐτῷ οὐδὲν ἐπράσσετο ὧν ἕνεκα ἐστέβαλε, καὶ ἡ στρατιὰ σῖτόν τε οὐκ εἶχεν αὐτῷ καὶ ὑπὸ χειμῶνος ἐταλαιπώρει, ἀναπείθεται ὑπὸ Σεύθου τοῦ Σπαρδάκου, ἀδελφιδοῦ ὄντος καὶ μέγιστον μεθ' αὑτὸν δυναμένου, ὥστ' ἐν τάχει ἀπελθεῖν. τὸν δὲ Σεύθην κρύφα Περδίκκας, ὑποσχόμενος ἀδελφὴν ἑαυτοῦ δώσειν καὶ χρήματα ἐπ' αὐτῇ, προσποιεῖται. καὶ ὁ μὲν πείσθείς, καὶ μείνας τριάκοντα τὰς πάσας ἡμέρας, τούτων δὲ ὀκτὼ ἐν Χαλκιδεῦσιν, ἀνεχώρησε τῷ στρατῷ κατὰ τάχος ἐπ' οἶκον· Περδίκκας δὲ ὕστερον Στρατονίκην τὴν ἑαυτοῦ ἀδελφὴν δίδωσι Σεύθῃ, ὥσπερ ὑπέσχετο. τὰ μὲν οὖν κατὰ τὴν Σιτάλκου στρατείαν οὕτως ἐγένετο.

102. Phormio navigat in Acarnaniam, ibique res ordinat, ut erat commodum. Sed Œniadas adoriri non audet per hiemem. Situs illius urbis, Achelοi cursus, Echinades insulæ, et quid de Alcmæone atque illis insulis fabulæ ferunt.

Οἱ δὲ ἐν Ναυπάκτῳ Ἀθηναῖοι τοῦδε τοῦ χειμῶνος, ἐπειδὴ τὰ τῶν Πελοποννησίων ναυτικὸν διελύθη, Φορμίωνος ἡγουμένου ἐστράτευσαν παραπλεύσαντες ἐπ' Ἀστάκου. καὶ ἀποβάντες ἐς τὴν μεσόγειαν τῆς Ἀκαρνανίας τετρακοσίοις μὲν ὁπλίταις Ἀθηναίων τῶν ἀπὸ τῶν νεῶν, τετρακοσίοις δὲ Μεσσηνίων, ἔκ τε Στράτου καὶ Κορόντων καὶ ἄλλων χωρίων ἄνδρας οὐ δοκοῦντας βεβαίους εἶναι ἐξῆλασαν, καὶ Κύνητα τὸν Θεολύτου ἐς Κόροντα καταγαγόντες ἀνεχώρησαν πάλιν ἐπὶ τὰς ναῦς. ἐς γὰρ Οἰνιάδας, ἀεί ποτε πολεμίους ὄντας μόνους Ἀκαρνάνων, οὐκ ἐδόκει δυνατὸν εἶναι χειμῶνος ὄντος στρατεύειν· ὁ γὰρ Ἀχελῷος ποταμὸς ῥέων ἐκ Πίνδου ὄρους διὰ Δολοπίας καὶ Ἀγραιῶν καὶ Ἀμφιλόχων καὶ διὰ τοῦ Ἀκαρνανικοῦ πεδίου, ἄνωθεν μὲν παρὰ Στράτον πόλιν, ἐς θάλασσαν δ' ἐξιεὶς παρ' Οἰνιάδας, καὶ τὴν πόλιν αὐτοῖς περιλιμνάζων, ἄπορον ποιεῖ ὑπὸ τοῦ ὕδατος ἐν χειμῶνι στρατεύειν. κεῖνται δὲ καὶ τῶν νήσων τῶν Ἐχινάδων αἱ πολλαὶ καταντικρὺ Οἰνιαδῶν, τοῦ Ἀχελῴου τῶν ἐκβολῶν οὐδὲν ἀπέχουσαι, ὥστε μέγας ὢν ὁ ποταμὸς προσχοῖ ἀεί, καὶ εἰσὶ τῶν νήσων αἳ ἠπείρωνται, ἐλπὶς δὲ καὶ πάσας οὐκ ἐν πολλῷ τινὶ ἂν χρόνῳ τοῦτο παθεῖν· τό τε γὰρ ῥεῦμά ἐστι μέγα καὶ πολὺ καὶ θολερόν, αἵ τε νῆσοι πυκναί, καὶ ἀλλήλαις τῆς προσχώσεως τῷ μὴ σκεδάννυσθαι σύνδεσμοι γίγνονται, παραλλὰξ καὶ οὐ κατὰ στοῖχον κείμεναι, οὐδ' ἔχουσαι εὐθείας διόδους τοῦ ὕδατος ἐς τὸ πέλαγος. ἔρημοι δ' εἰσὶ καὶ

οὐ μεγάλαι. λέγεται δὲ καὶ Ἀλκμαίωνι τῷ Ἀμφιάρεω, ὅτε δὴ ἀλᾶσθαι αὐτὸν μετὰ τὸν φόνον τῆς μητρός, τὸν Ἀπόλλω ταύτην τὴν γῆν χρῆσαι οἰκεῖν, ὑπεισπόντα οὐκ εἶναι λύσιν τῶν δεινμάτων, πρὶν ἂν εὑρὼν ἐν ταύτῃ τῇ χώρᾳ κατοικίσηται ἥτις, ὅτε ἔκτεινε τὴν μητέρα, μήπω ὑπὸ ἡλίου ἑωρᾶτο μηδὲ γῆ ἦν, ὡς τῆς γε ἄλλης αὐτῷ μεμιασμένης. ὁ δ' ἀπορῶν, ὥς φασι, μόλις κατενόησε τὴν πρόσχωσιν ταύτην τοῦ Ἀχελῴου, καὶ ἐδόκει αὐτῷ ἱκανὴ ἂν κεχῶσθαι δίαιτα τῷ σώματι, ἀφ' οὗπερ κτείνας τὴν μητέρα οὐκ ὀλίγον χρόνον ἐπλανᾶτο. καὶ κατοικισθεὶς ἐς τοὺς περὶ Οἰνιάδας τόπους ἐδυνάστευσέ τε, καὶ ἀπὸ Ἀκαρνᾶνος παιδὸς ἑαυτοῦ τῆς χώρας τὴν ἐπωνυμίαν ἐγκατέλιπεν. τὰ μὲν περὶ Ἀλκμαίωνα τοιαῦτα λεγόμενα παρελάβομεν.

103. Naupactum reversus Phormio, primo vere Athenas proficiscitur cum captivis navibusque captis. Illi viritim redempti totidem Atheniensium civibus. Finis tertii anni.

Οἱ δὲ Ἀθηναῖοι καὶ ὁ Φορμίων, ἄραντες ἐκ τῆς Ἀκαρνανίας καὶ ἀφικόμενοι ἐς τὴν Ναύπακτον, ἅμα ἦρι κατέπλευσαν ἐς τὰς Ἀθήνας, τούς τε ἐλευθέρους τῶν αἰχμαλώτων ἐκ τῶν ναυμαχιῶν ἄγοντες, οἳ ἀνὴρ ἀντ' ἀνδρὸς ἐλύθησαν, καὶ τὰς ναῦς ἃς εἷλον. καὶ ὁ χειμὼν ἐτελεύτα οὗτος, καὶ τρίτον ἔτος τῷ πολέμῳ ἐτελεύτα τῷδε, ὃν Θουκυδίδης ξυνέγραψεν.

ΘΟΥΚΥΔΙΔΟΥ ΞΥΓΓΡΑΦΗΣ

Γ.

Τοῦ δ' ἐπιγιγνομένου θέρους Πελοποννήσιοι καὶ οἱ ξύμμαχοι ἅμα τῷ σίτῳ ἀκμάζοντι ἐστράτευσαν ἐς τὴν Ἀττικήν· ἡγεῖτο δὲ αὐτῶν Ἀρχίδαμος ὁ Ζευξιδάμου, Λακεδαιμονίων βασιλεύς. καὶ ἐγκαθεζόμενοι ἐδήουν τὴν γῆν· καὶ προσβολαί, ὥσπερ εἰώθεσαν, ἐγίγνοντο τῶν Ἀθηναίων ἱππέων, ὅπῃ παρείκοι, καὶ τὸν πλεῖστον ὅμιλον τῶν ψιλῶν εἶργον τὸ μὴ προεξιόντας τῶν ὅπλων τὰ ἐγγὺς τῆς πόλεως κακουργεῖν. ἐμμείναντες δὲ χρόνον οὗ εἶχον τὰ σιτία, ἀνεχώρησαν, καὶ διελύθησαν κατὰ πόλεις. 1. Tertia Lacedæmoniorum in Aticam incursio breviter narratur.

Μετὰ δὲ τὴν ἐσβολὴν τῶν Πελοποννησίων εὐθὺς Λέσβος, πλὴν Μηθύμνης, ἀπέστη ἀπ' Ἀθηναίων, βουληθέντες μὲν καὶ πρὸ τοῦ πολέμου, ἀλλ' οἱ Λακεδαιμόνιοι οὐ προσεδέξαντο, ἀναγκασθέντες δὲ καὶ ταύτην τὴν ἀπόστασιν πρότερον ἢ διενοοῦντο ποιήσασθαι. τῶν τε γὰρ λιμένων τὴν χῶσιν καὶ τειχῶν οἰκοδόμησιν καὶ νεῶν ποίησιν ἐπέμενον τελεσθῆναι, καὶ ὅσα ἐκ τοῦ Πόντου ἔδει ἀφικέσθαι, τοξότας τε καὶ σῖτον, καὶ ἃ μεταπεμπόμενοι ἦσαν. Τενέδιοι γὰρ ὄντες αὐτοῖς διάφοροι καὶ Μηθυμναῖοι, καὶ αὐτῶν Μυτιληναίων ἰδίᾳ ἄνδρες κατὰ στάσιν, πρόξενοι Ἀθηναίων, μηνυταὶ γίγνονται τοῖς Ἀθηναίοις ὅτι ξυνοικίζουσί τε τὴν Λέσβον ἐς τὴν Μυτιλήνην βίᾳ, καὶ τὴν παρασκευὴν ἅπασαν μετὰ Λακεδαιμονίων καὶ Βοιωτῶν ξυγγενῶν ὄντων ἐπὶ ἀποστάσει ἐπείγονται· καὶ εἰ μή τις προκαταλήψεται ἤδη, στερήσεσθαι αὐτοὺς Λέσβου. οἱ δ' Ἀθηναῖοι (ἦσαν γὰρ τεταλαιπωρημένοι ὑπό τε τῆς νόσου καὶ τοῦ πολέμου ἄρτι καθισταμένου καὶ ἀκμάζοντος) μέγα μὲν ἔργον ἡγοῦντο εἶναι Λέσβον προσπολεμώσασθαι, ναυτικὸν ἔχουσαν καὶ δύναμιν ἀκέραιον, καὶ οὐκ ἀπεδέχοντο πρῶτον τὰς κατηγορίας, μεῖζον μέρος νέμοντες τῷ μὴ βούλεσθαι ἀληθῆ εἶναι· ἐπειδὴ μέντοι καὶ πέμ- 2. Lesbii ab Atheniensibus clam deficiunt, 3. qui rem a delatoribus nuntiatam primo credere nolentes, legatis frustra missis, celeritate ante-

vertere statuunt. Classis quadraginta navium Lesbum mittitur cujus tamen adventum prænuntiat Mitylenen ignotus quidam homo.

ψαντες πρέσβεις οὐκ ἔπειθον τοὺς Μυτιληναίους τήν τε ξυνοίκισιν καὶ τὴν παρασκευὴν διαλύειν, δείσαντες προκαταλαβεῖν ἐβούλοντο. καὶ πέμπουσιν ἐξαπιναίως τεσσαράκοντα ναῦς, αἳ ἔτυχον περὶ Πελοπόννησον παρεσκευασμέναι πλεῖν· Κλειππίδης δὲ ὁ Δεινίου τρίτος αὐτὸς ἐστρατήγει. ἐσηγγέλθη γὰρ αὐτοῖς ὡς εἴη Ἀπόλλωνος Μαλόεντος ἔξω τῆς πόλεως ἑορτή, ἐν ᾗ πανδημεὶ Μυτιληναῖοι ἑορτάζουσι, καὶ ἐλπίδα εἶναι ἐπιχθέντας ἐπιπεσεῖν ἄφνω· καὶ ἦν μὲν ξυμβῇ ἡ πεῖρα,—εἰ δὲ μή, Μυτιληναίοις εἰπεῖν ναῦς τε παραδοῦναι καὶ τείχη καθελεῖν, μὴ πειθομένων δὲ πολεμεῖν. καὶ αἱ μὲν νῆες ᾤχοντο· τὰς δὲ τῶν Μυτιληναίων δέκα τριήρεις, αἳ ἔτυχον βοηθοὶ παρὰ σφᾶς κατὰ τὸ ξυμμαχικὸν παροῦσαι, κατέσχον οἱ Ἀθηναῖοι, καὶ τοὺς ἄνδρας ἐξ αὐτῶν ἐς φυλακὴν ἐποιήσαντο. τοῖς δὲ Μυτιληναίοις ἀνὴρ ἐκ τῶν Ἀθηνῶν διαβὰς ἐς Εὔβοιαν καὶ πεζῇ ἐπὶ Γεραιστὸν ἐλθών, ὁλκάδος ἀναγομένης ἐπιτυχών, πλῷ χρησάμενος καὶ τριταῖος ἐκ τῶν Ἀθηνῶν ἐς Μυτιλήνην ἀφικόμενος ἀγγέλλει τὸν ἐπίπλουν. οἱ δὲ οὔτε ἐς τὸν Μαλόεντα ἐξῆλθον, τά τε ἄλλα τῶν τειχῶν καὶ λιμένων περὶ τὰ ἡμιτέλεστα φραξάμενοι ἐφύλασσον. καὶ οἱ Ἀθηναῖοι οὐ πολὺ ὕστερον καταπλεύσαντες ὡς ἑώρων, ἀπήγγειλαν μὲν οἱ στρατηγοὶ τὰ ἐπεσταλμένα, οὐκ ἐσακουόντων δὲ τῶν Μυτιληναίων ἐς πόλεμον καθίσταντο. ἀπαράσκευοι δὲ οἱ Μυτιληναῖοι καὶ ἐξαίφνης ἀναγκασθέντες πολεμεῖν, ἔκπλουν μέν τινα ἐποιήσαντο τῶν νεῶν ὡς ἐπὶ ναυμαχίᾳ ὀλίγον πρὸ τοῦ λιμένος, ἔπειτα καταδιωχθέντες ὑπὸ τῶν Ἀττικῶν νεῶν λόγους ἤδη προσέφερον τοῖς στρατηγοῖς, βουλόμενοι τὰς ναῦς τὸ παραυτίκα, εἰ δύναιντο, ὁμολογίᾳ τινὶ ἐπιεικεῖ ἀποπέμψασθαι. καὶ οἱ στρατηγοὶ τῶν Ἀθηναίων ἀπεδέξαντο, καὶ αὐτοὶ φοβούμενοι μὴ οὐχ ἱκανοὶ ὦσι Λέσβῳ πάσῃ πολεμεῖν. καὶ ἀνακωχὴν ποιησάμενοι πέμπουσιν ἐς τὰς Ἀθήνας οἱ Μυτιληναῖοι τῶν τε διαβαλλόντων ἕνα, ᾧ μετέμελεν ἤδη, καὶ ἄλλους, εἴ πως πείσειαν τὰς ναῦς ἀπελθεῖν ὡς σφῶν οὐδὲν νεωτεριούντων. ἐν τούτῳ δὲ ἀποστέλλουσι καὶ ἐς τὴν Λακεδαίμονα πρέσβεις τριήρει, λαβόντες τὸ τῶν Ἀθηναίων ναυτικόν, οἳ ὥρμουν ἐν τῇ Μαλέᾳ πρὸς βορέαν τῆς πόλεως· οὐ

4. Itaque Lesbum delati Athenienses, cum nihil a Lesbiis impetrarent, navale prœlium committunt; quo facto Lesbii ex pacto in fidem Atheniensium redeunt, et per inducias legati de pace Athenas mittuntur, sed clanculum etiam ad Lacedæmonios alii, qui auxilium petant.

γὰρ ἐπίστευον τοῖς ἀπὸ τῶν Ἀθηναίων προχωρήσειν. καὶ οἱ μὲν ἐς τὴν Λακεδαίμονα ταλαιπώρως διὰ τοῦ πελάγους κομισθέντες αὐτοῖς ἔπρασσον ὅπως τις βοήθεια ἥξει. οἱ δ' ἐκ τῶν Ἀθηνῶν πρέσβεις ὡς οὐδὲν ἦλθον πράξαντες, ἐς πόλεμον καθίσταντο οἱ Μυτιληναῖοι καὶ ἡ ἄλλη Λέσβος, πλὴν Μηθύμνης· οὗτοι δὲ τοῖς Ἀθηναίοις ἐβεβοηθήκεσαν, καὶ Ἴμβριοι καὶ Λήμνιοι καὶ τῶν ἄλλων ὀλίγοι τινὲς ξυμμάχων. καὶ ἔξοδον μέν τινα παυδημεὶ ἐποιήσαντο οἱ Μυτιληναῖοι ἐπὶ τὸ τῶν Ἀθηναίων στρατόπεδον, καὶ μάχη ἐγένετο, ἐν ᾗ οὐκ ἔλασσον ἔχοντες οἱ Μυτιληναῖοι οὔτε ἐπηυλίσαντο οὔτε ἐπίστευσαν σφίσιν αὐτοῖς, ἀλλ' ἀνεχώρησαν· ἔπειτα οἱ μὲν ἡσύχαζον, ἐκ Πελοποννήσου καὶ μετ' ἄλλης παρασκευῆς βουλόμενοι, εἰ προσγένοιτό τι, κινδυνεύειν (καὶ γὰρ αὐτοῖς Μελέας Λάκων ἀφικνεῖται καὶ Ἐρμαιώνδας Θηβαῖος, οἳ προαπεστάλησαν μὲν τῆς ἀποστάσεως, φθάσαι δὲ οὐ δυνάμενοι τὸν τῶν Ἀθηναίων ἐπίπλουν· κρύφα μετὰ τὴν μάχην ὕστερον ἐσπλέουσι τριήρει, καὶ παρῄνουν πέμπειν τριήρη ἄλλην καὶ πρέσβεις μεθ' ἑαυτῶν· καὶ ἐκπέμπουσιν), οἱ δὲ Ἀθηναῖοι πολὺ ἐπιῤῥωσθέντες διὰ τὴν τῶν Μυτιληναίων ἡσυχίαν ξυμμάχους τε προσεκάλουν, οἳ πολὺ θᾶσσον παρῆσαν ὁρῶντες οὐδὲν ἰσχυρὸν ἀπὸ τῶν Λεσβίων, καὶ περιορμισάμενοι τὸ πρὸς νότον τῆς πόλεως ἐτείχισαν στρατόπεδα δύο ἑκατέρωθεν τῆς πόλεως, καὶ τοὺς ἐφόρμους ἐπ' ἀμφοτέροις τοῖς λιμέσιν ἐποιοῦντο. καὶ τῆς μὲν θαλάσσης εἶργον μὴ χρῆσθαι τοὺς Μυτιληναίους, τῆς δὲ γῆς τῆς μὲν ἄλλης ἐκράτουν οἱ Μυτιληναῖοι καὶ οἱ ἄλλοι Λέσβιοι προσβεβοηθηκότες ἤδη, τὸ δὲ περὶ τὰ στρατόπεδα οὐ πολὺ κατεῖχον οἱ Ἀθηναῖοι, ναύσταθμον δὲ μᾶλλον ἦν αὐτοῖς πλοίων καὶ ἀγορᾶς ἡ Μαλέα. καὶ τὰ μὲν περὶ Μυτιλήνην οὕτως ἐπολεμεῖτο.

5. Re non impetrata, legati Athenis redeunt, et Lesbii omnes, præter Methymnenses, Atheniensium castra, eruptione facta, aggrediuntur. Pugna commissa, æquo Marte dimicant Lesbii, sed victos se esse rati, nec sibi confisi, cedunt et auxilia Lacedæmoniorum, ipsis promissa, exspectare statuunt.

6. Athenienses, duobus utrimque castris munitis, utrumque portum navibus circumcludunt, et a mari Lesbios arcent.

Κατὰ δὲ τὸν αὐτὸν χρόνον τοῦ θέρους τούτου Ἀθηναῖοι καὶ ἐς Πελοπόννησον ναῦς ἀπέστειλαν τριάκοντα καὶ Ἀσώπιον τὸν Φορμίωνος στρατηγόν, κελευσάντων Ἀκαρνάνων τῶν Φορμίωνός τινα σφίσι πέμψαι ἢ υἱὸν ἢ ξυγγενῆ ἄρχοντα. καὶ παραπλέουσαι αἱ νῆες τῆς Λακωνικῆς τὰ ἐπιθαλάσσια χωρία ἐπόρθησαν. ἔπειτα τὰς μὲν πλείους ἀποπέμπει τῶν νεῶν πάλιν ἐπ' οἴκου ὁ

7. Breviter narratur Atheniensium in Peloponnesum et Acarnaniam expeditio, qua nihil proficiebant.

Ἀσώπιος, αὐτὸς δ' ἔχων δώδεκα ἀφικνεῖται ἐς Ναύπακτον, καὶ ὕστερον Ἀκαρνᾶνας ἀναστήσας πανδημεὶ στρατεύει ἐπ' Οἰνιάδας, καὶ ταῖς τε ναυσὶ κατὰ τὸν Ἀχελῷον ἔπλευσε, καὶ ὁ κατὰ γῆν στρατὸς ἐδῄου τὴν χώραν. ὡς δ' οὐ προσεχώρουν, τὸν μὲν πεζὸν ἀφίησιν, αὐτὸς δὲ πλεύσας ἐς Λευκάδα καὶ ἀπόβασιν ἐς Νήρικον ποιησάμενος, ἀναχωρῶν διαφθείρεται αὐτός τε καὶ τῆς στρατιᾶς τι μέρος ὑπὸ τῶν αὐτόθεν τε ξυμβοηθησάντων καὶ φρουρῶν τινῶν ὀλίγων. καὶ ὕστερον ὑποσπόνδους τοὺς νεκροὺς ἀποπλεύσαντες οἱ Ἀθηναῖοι παρὰ τῶν Λευκαδίων ἐκομίσαντο.

8. Mytilenensium legati, in templo Jovis Olympii coram sociis Peloponnesiacis causam dicunt,

Οἱ δὲ ἐπὶ τῆς πρώτης νεὼς ἐκπεμφθέντες Μυτιληναίων πρέσβεις, ὡς αὐτοῖς οἱ Λακεδαιμόνιοι εἶπον Ὀλυμπίαζε παρεῖναι, ὅπως καὶ οἱ ἄλλοι ξύμμαχοι ἀκούσαντες βουλεύσωνται, ἀφικνοῦνται ἐς τὴν Ὀλυμπίαν· ἦν δὲ Ὀλυμπιὰς ᾗ Δωριεὺς Ῥόδιος τὸ δεύτερον ἐνίκα. καὶ ἐπειδὴ μετὰ τὴν ἑορτὴν κατέστησαν ἐς λόγους, εἶπον τοιάδε.

9—14. Primum se purgant a perfidiæ in Athenienses suspicione, quod desciverint, cum ab illis magis quam ceteri socii culti fuerint; deinde quod illo ipso tempore desciverint; denique communem Græciæ utilitatem, quæ ex societate cum ipsis facta percipi possit, ostendunt.

9. "Τὸ μὲν καθεστὸς τοῖς Ἕλλησι νόμιμον, ὦ ἄνδρες Λακεδαιμόνιοι καὶ ξύμμαχοι, ἴσμεν· τοὺς γὰρ ἀφισταμένους ἐν τοῖς πολέμοις καὶ ξυμμαχίαν τὴν πρὶν ἀπολείποντας οἱ δεξάμενοι, καθ' ὅσον μὲν ὠφελοῦνται, ἐν ἡδονῇ ἔχουσι, νομίζοντες δὲ εἶναι προδότας τῶν πρὸ τοῦ φίλων χείρους ἡγοῦνται. καὶ οὐκ ἄδικος αὕτη ἡ ἀξίωσίς ἐστιν, εἰ τύχοιεν πρὸς ἀλλήλους οἵ τε ἀφιστάμενοι καὶ ἀφ' ὧν διακρίνοιντο ἴσοι μὲν τῇ γνώμῃ ὄντες καὶ εὐνοίᾳ, ἀντίπαλοι δὲ τῇ παρασκευῇ καὶ δυνάμει, πρόφασίς τε ἐπιεικὴς μηδεμία ὑπάρχοι τῆς ἀποστάσεως· ὃ ἡμῖν καὶ Ἀθηναίοις οὐκ ἦν. μηδέ τῳ χείρους δόξωμεν εἶναι, εἰ ἐν τῇ εἰρήνῃ τιμώμενοι ὑπ' αὐτῶν ἐν τοῖς δεινοῖς ἀφιστάμεθα. περὶ γὰρ τοῦ δικαίου καὶ ἀρετῆς πρῶτον, ἄλλως τε καὶ ξυμμαχίας δεόμενοι, τοὺς λόγους ποιησόμεθα, εἰδότες οὔτε φιλίαν ἰδιώταις βέβαιον γιγνομένην οὔτε κοινωνίαν πόλεσιν ἐς οὐδέν, εἰ μὴ μετ' ἀρετῆς δοκούσης ἐς ἀλλήλους γίγνοιντο καὶ τἆλλα ὁμοιότροποι εἶεν· ἐν γὰρ τῷ διαλλάσσοντι τῆς γνώμης καὶ αἱ διαφοραὶ τῶν ἔργων καθίστανται. ἡμῖν δὲ καὶ Ἀθηναίοις ξυμμαχία ἐγένετο πρῶτον ἀπολιπόντων μὲν ὑμῶν ἐκ τοῦ Μηδικοῦ πολέμου, παραμει-

" νάντων δὲ ἐκείνων πρὸς τὰ ὑπόλοιπα τῶν ἔργων. ξύμμαχοι
" μέντοι ἐγενόμεθα οὐκ ἐπὶ καταδουλώσει τῶν Ἑλλήνων Ἀθη-
" ναίοις, ἀλλ' ἐπ' ἐλευθερώσει ἀπὸ τοῦ Μήδου τοῖς Ἕλλησιν.
" καὶ μέχρι μὲν ἀπὸ τοῦ ἴσου ἡγοῦντο, προθύμως εἱπόμεθα·
" ἐπειδὴ δὲ ἑωρῶμεν αὐτοὺς τὴν μὲν τοῦ Μήδου ἔχθραν ἀνιέν-
" τας, τὴν δὲ τῶν ξυμμάχων δούλωσιν ἐπαγομένους, οὐκ ἀδεεῖς
" ἔτι ἦμεν. ἀδύνατοι δὲ ὄντες καθ' ἓν γενόμενοι, διὰ πολυψη-
" φίαν, ἀμύνασθαι. οἱ ξύμμαχοι ἐδουλώθησαν, πλὴν ἡμῶν καὶ
" Χίων· ἡμεῖς δὲ αὐτόνομοι δὴ ὄντες καὶ ἐλεύθεροι τῷ ὀνόματι
" ξυνεστρατεύσαμεν. καὶ πιστοὺς οὐκέτι εἴχομεν ἡγεμόνας
" Ἀθηναίους, παραδείγμασι τοῖς προγιγνομένοις χρώμενοι· οὐ
" γὰρ εἰκὸς ἦν αὐτούς, οὓς μὲν μεθ' ἡμῶν ἐνσπόνδους ἐποιή-
" σαντο, καταστρέψασθαι, τοὺς δὲ ὑπολοίπους, εἴ ποτε ἄρα
" ἐδυνήθησαν, μὴ δρᾶσαι τοῦτο. καὶ εἰ μὲν αὐτόνομοι ἔτι ἦμεν 11.
" ἅπαντες, βεβαιότεροι ἂν ἡμῖν ἦσαν μηδὲν νεωτεριεῖν· ὑπο-
" χειρίους δὲ ἔχοντες τοὺς πλείους, ἡμῖν δὲ ἀπὸ τοῦ ἴσου ὁμι-
" λοῦντες, χαλεπώτερον εἰκότως ἔμελλον οἴσειν, καὶ πρὸς τὸ
" πλεῖον ἤδη εἶκον, τοῦ ἡμετέρου ἔτι μόνου ἀντισουμένου, ἄλ-
" λως τε καὶ ὅσῳ δυνατώτεροι αὐτοὶ αὑτῶν ἐγίγνοντο καὶ ἡμεῖς
" ἐρημότεροι. τὸ δὲ ἀντίπαλον δέος μόνον πιστὸν ἐς ξυμμα-
" χίαν· ὁ γὰρ παραβαίνειν τι βουλόμενος τῷ μὴ προέχων ἂν
" ἐπελθεῖν ἀποτρέπεται. αὐτόνομοί τε ἐλείφθημεν οὐ δι' ἄλλο
" τι ἢ ὅσον αὐτοῖς ἐς τὴν ἀρχὴν εὐπρεπείᾳ τε λόγου καὶ γνώ-
" μης μᾶλλον ἐφοδῳ ἢ ἰσχύος τὰ πράγματα ἐφαίνετο κατα-
" λῆπτά. ἅμα μὲν γὰρ μαρτυρίῳ ἐχρῶντο, μὴ ἂν τούς γε
" ἰσοψήφους ἄκοντας, εἰ μή τι ἠδίκουν οἷς ἐπῆσαν, ξυστρα-
" τεύειν· ἐν τῷ αὐτῷ δὲ καὶ τὰ κράτιστα ἐπί τε τοὺς ὑποδε-
" εστέρους πρώτους ξυνεπῆγον, καὶ τὰ τελευταῖα λιπόντες τοῦ
" ἄλλου περιῃρημένου ἀσθενέστερα ἔμελλον ἕξειν. εἰ δὲ ἀφ'
" ἡμῶν ἤρξαντο, ἐχόντων ἔτι τῶν πάντων αὐτῶν τε ἰσχὺν καὶ
" πρὸς ὅ τι χρὴ στῆναι, οὐκ ἂν ὁμοίως ἐχειρώσαντο. τό τε
" ναυτικὸν ἡμῶν παρεῖχέ τινα φόβον, μή ποτε καθ' ἓν γενόμε-
" νον ἢ ὑμῖν ἢ ἄλλῳ τῳ προσθέμενον κίνδυνον σφίσι παράσχῃ·
" τὰ δὲ καὶ ἀπὸ θεραπείας τοῦ τε κοινοῦ αὐτῶν καὶ τῶν ἀεὶ

"πρεσβυτάτων περιεγιγνόμεθα. οὐ μέντοι ἐπὶ πολύ γ' ἂν ἐδο-
"κοῦμεν δυνηθῆναι, εἰ μὴ ὁ πόλεμος ὅδε κατέστη, παραδεί-
12. "γμασι χρώμενοι τοῖς ἐς τοὺς ἄλλους. τίς οὖν αὕτη ἡ φιλία
"ἐγίγνετο ἢ ἐλευθερία πιστή, ἐν ᾗ παρὰ γνώμην ἀλλήλους
"ὑπεδεχόμεθα, καὶ οἱ μὲν ἡμᾶς ἐν τῷ πολέμῳ δεδιότες ἐθερά-
"πευον, ἡμεῖς δὲ ἐκείνους ἐν τῇ ἡσυχίᾳ τὸ αὐτὸ ἐποιοῦμεν· ὅ
"τε τοῖς ἄλλοις μάλιστα εὔνοια πίστιν βεβαιοῖ, ἡμῖν τοῦτο ὁ
"φόβος ἐχυρὸν παρεῖχεν· δέει τε τὸ πλέον ἡ φιλίᾳ κατεχό-
"μενοι ξύμμαχοι ἦμεν· καὶ ὁποτέροις θᾶσσον παράσχοι ἀσφά-
"λειαν βάρσος, οὗτοι πρότεροί τι καὶ παραβήσεσθαι ἔμελλον;
"ὥστε εἴ τῳ δοκοῦμεν ἀδικεῖν προαποστάντες διὰ τὴν ἐκείνων
"μέλλησιν τῶν ἐς ἡμᾶς δεινῶν, αὐτοὶ οὐκ ἀνταναμείναντες
"σαφῶς εἰδέναι εἴ τι αὐτῶν ἔσται, οὐκ ὀρθῶς σκοπεῖ. εἰ γὰρ
"δυνατοὶ ἦμεν ἐκ τοῦ ἴσου καὶ ἀντεπιβουλεῦσαι καὶ ἀντιμελ-
"λῆσαι, τί ἔδει ἡμᾶς ἐκ τοῦ ὁμοίου ἐπ' ἐκείνοις εἶναι; ἐπ'
"ἐκείνοις δὲ ἄυτος ἀεὶ τοῦ ἐπιχειρεῖν, καὶ ἐφ' ἡμῖν εἶναι δεῖ τὸ
"προαμύνασθαι.

13. "Τοιαύτας ἔχοντες προφάσεις καὶ αἰτίας, ὦ Λακεδαιμόνιοι
"καὶ ξύμμαχοι, ἀπέστημεν, σαφεῖς μὲν τοῖς ἀκούουσι γνῶναι
"ὡς εἰκότως ἐδράσαμεν, ἱκανὰς δὲ ἡμᾶς ἐκφοβῆσαι καὶ πρὸς
"ἀσφάλειάν τινα τρέψαι, βουλομένους μὲν καὶ πάλαι, ὅτε ἔτι
"ἐν τῇ εἰρήνῃ ἐπέμψαμεν ὡς ὑμᾶς περὶ ἀποστάσεως, ὑμῶν δὲ
"οὐ προσδεξαμένων κωλυθέντας· νῦν δέ, ἐπειδὴ Βοιωτοὶ πρού-
"καλέσαντο, εὐθὺς ὑπηκούσαμεν, καὶ ἐνομίζομεν ἀποστήσεσθαι
"διπλῆν ἀπόστασιν, ἀπό τε τῶν Ἑλλήνων, μὴ ξὺν κακῶς
"ποιεῖν αὐτοὺς μετ' Ἀθηναίων, ἀλλὰ ξυνελευθεροῦν, ἀπό τε
"Ἀθηναίων, μὴ αὐτοὶ διαφθαρῆναι ὑπ' ἐκείνων ἐν ὑστέρῳ, ἀλλὰ
"προποιῆσαι. ἡ μέντοι ἀπόστασις ἡμῶν θᾶσσον γεγένηται καὶ
"ἀπαράσκευος· ᾗ καὶ μᾶλλον χρὴ ξυμμάχους δεξαμένους ἡμᾶς
"διὰ ταχέων βοήθειαν ἀποστέλλειν, ἵνα φαίνησθε ἀμύνοντές
"τε οἷς δεῖ, καὶ ἐν τῷ αὐτῷ τοὺς πολεμίους βλάπτοντες.
"καιρὸς δὲ ὡς οὔπω πρότερον. νόσῳ τε γὰρ ἐφθάραται Ἀθη-
"ναῖοι καὶ χρημάτων δαπάνῃ, νῆές τε αὐτοῖς αἱ μὲν περὶ τὴν
"ὑμετέραν εἰσὶν αἱ δ' ἐφ' ἡμῖν τετάχαται, ὥστε οὐκ εἰκὸς

" αὐτοὺς περιουσίαν νεῶν ἔχειν, ἣν ὑμεῖς ἐν τῳ θερει τῳδε
" ναυσί τε καὶ πεζῷ ἅμα ἐπεσβάλητε τὸ δεύτερον, ἀλλ' ἢ
" ὑμᾶς οὐκ ἀμυνοῦνται ἐπιπλέοντας, ἢ ἀπ' ἀμφοτέρων ἀποχω-
" ρήσονται. νομίσῃ τε μηδεὶς ἀλλοτρίας γῆς πέρι οἰκεῖον κίν-
" δυνον ἕξειν. ᾧ γὰρ δοκεῖ μακρὰν ἀπεῖναι ἡ Λέσβος, τὴν ὠφε-
" λίαν αὐτῷ ἐγγύθεν παρέξει. οὐ γὰρ ἐν τῇ Ἀττικῇ ἔσται ὁ
" πόλεμος, ὥς τις οἴεται, ἀλλὰ δι' ἣν ἡ Ἀττικὴ ὠφελεῖται.
" ἔστι δὲ τῶν χρημάτων ἀπὸ τῶν ξυμμάχων ἡ πρόσοδος, καὶ
" ἔτι μείζων ἔσται, εἰ ἡμᾶς καταστρέψονται· οὔτε γὰρ ἀπο-
" στήσεται ἄλλος, τά τε ἡμέτερα προσγενήσεται, πάθοιμέν τ'
" ἂν δεινότερα ἢ οἱ πρὶν δουλεύοντες. βοηθησάντων δὲ ὑμῶν
" προθύμως πόλιν τε προσλήψεσθε ναυτικὸν ἔχουσαν μέγα, οὗ-
" περ ὑμῖν μάλιστα προσδεῖ, καὶ Ἀθηναίους ῥᾷον καθαιρήσετε,
" ὑφαιροῦντες αὐτῶν τοὺς ξυμμάχους (θρασύτερον γὰρ πᾶς τις
" προσχωρήσεται), τήν τε αἰτίαν ἀποφεύξεσθε, ἣν εἴχετε μὴ
" βοηθεῖν τοῖς ἀφισταμένοις. ἢν δ' ἐλευθεροῦντες φαίνησθε, τὸ
" κράτος τοῦ πολέμου βεβαιότερον ἕξετε. αἰσχυνθέντες οὖν τάς 14.
" τε τῶν Ἑλλήνων ἐς ὑμᾶς ἐλπίδας καὶ Δία τὸν Ὀλύμπιον,
" ἐν οὗ τῷ ἱερῷ ἴσα καὶ ἱκέται ἐσμέν, ἐπαμύνατε Μυτιληναίοις
" ξύμμαχοι γενόμενοι, καὶ μὴ πρόησθε ἡμᾶς, ἴδιον μὲν τῶν
" κίνδυνον τῶν σωμάτων παραβαλλομένους, κοινὴν δὲ τὴν ἐκ
" τοῦ κατορθῶσαι ὠφελίαν ἅπασι δώσοντας, ἔτι δὲ κοινοτέραν
" τὴν βλάβην, εἰ μὴ πεισθέντων ὑμῶν σφαλησόμεθα. γίγνεσθε
" δὲ ἄνδρες οἵουσπερ ὑμᾶς οἵ τε Ἕλληνες ἀξιοῦσι καὶ τὸ ἡμέ-
" τερον δέος βούλεται."

Τοιαῦτα μὲν οἱ Μυτιληναῖοι εἶπον. οἱ δὲ Λακεδαιμόνιοι καὶ 15.
οἱ ξύμμαχοι, ἐπειδὴ ἤκουσαν, προσδεξάμενοι τοὺς λόγους ξυμ-
μάχους τε τοὺς Λεσβίους ἐποιήσαντο, καὶ τὴν ἐς τὴν Ἀττικὴν
ἐσβολὴν τοῖς τε ξυμμάχοις παροῦσι κατὰ τάχος ἔφραζον ἰέναι
ἐς τὸν Ἰσθμὸν τοῖς δύο μέρεσιν ὡς ποιησόμενοι, καὶ αὐτοὶ πρῶ-
τοι ἀφίκοντο, καὶ ὁλκοὺς παρεσκεύαζον τῶν νεῶν ἐν τῷ Ἰσθμῷ,
ὡς ὑπεροίσοντες ἐκ τῆς Κορίνθου ἐς τὴν πρὸς Ἀθήνας θάλασσαν
καὶ ναυσὶ καὶ πεζῷ ἅμα ἐπιόντες. καὶ οἱ μὲν προθύμως ταῦτα

Finita oratione, Lacedæmonii Lesbios in societatem recipiunt, neque sociis solum mandant, ut in isthmum pergant, sed ipsi quoque eo se confe-

runt citius, quam socii, et navigia administrant.

ἔπρασσον· οἱ δὲ ἄλλοι ξύμμαχοι βραδέως τε ξυνελέγοντο, καὶ ἐν καρποῦ ξυγκομιδῇ ἦσαν καὶ ἀῤῥωστία τοῦ στρατεύειν.

16. Athenienses autem, instructis centum navibus, circa Peloponnesum navigabant; cumque Lacedæmonii, ab illis pressi et a sociis suis relicti, domum abirent, Athenienses et ipsi redeunt.

Αἰσθόμενοι δὲ αὐτοὺς οἱ Ἀθηναῖοι διὰ κατάγνωσιν ἀσθενείας σφῶν παρασκευαζομένους, δηλῶσαι βουλόμενοι ὅτι οὐκ ὀρθῶς ἐγνώκασιν ἀλλ' οἷοί τέ εἰσι μὴ κινοῦντες τὸ ἐπὶ Λέσβῳ ναυτικὸν καὶ τὸ ἀπὸ Πελοποννήσου ἐπιὸν ῥᾳδίως ἀμύνεσθαι, ἐπλήρωσαν ναῦς ἑκατὸν ἐσβάντες αὐτοί τε πλὴν ἱππέων καὶ πεντακοσιομεδίμνων καὶ οἱ μέτοικοι, καὶ παρὰ τὸν Ἰσθμὸν ἀναγαγόντες ἐπίδειξίν τε ἐποιοῦντο καὶ ἀποβάσεις τῆς Πελοποννήσου ᾗ δοκοῖ αὐτοῖς. οἱ δὲ Λακεδαιμόνιοι, ὁρῶντες πολὺν τὸν παράλογον, τά τε ὑπὸ τῶν Λεσβίων ῥηθέντα ἡγοῦντο οὐκ ἀληθῆ, καὶ ἄπορα νομίζοντες, ὡς αὐτοῖς καὶ οἱ ξύμμαχοι ἅμα οὐ παρῆσαν καὶ ἠγγέλλοντο καὶ αἱ περὶ τὴν Πελοπόννησον τριάκοντα νῆες τῶν Ἀθηναίων τὴν περιοικίδα αὐτῶν πορθοῦσαι, ἀνεχώρησαν ἐπ' οἴκου. ὕστερον δὲ ναυτικὸν παρεσκεύαζον ὅ τι πέμψουσιν ἐς τὴν Λέσβον, καὶ κατὰ πόλεις ἐπήγγελλον τεσσαράκοντα νεῶν πλῆθος, καὶ ναύαρχον προσέταξαν Ἀλκίδαν, ὃς ἐμελλεν ἐπιπλεύσεσθαι. ἀνεχώρησαν δὲ καὶ οἱ Ἀθηναῖοι ταῖς ἑκατὸν ναυσίν, ἐπειδὴ καὶ ἐκείνους εἶδον. καὶ κατὰ τὸν χρόνον τοῦτον, ὃν αἱ νῆες ἔπλεον, ἐν τοῖς πλεῖσται δὴ νῆες ἅμ' αὐτοῖς ἐνεργοὶ κάλλει ἐγένοντο, παραπλήσιαι δὲ καὶ ἔτι πλείους ἀρχομένου τοῦ πολέμου. τήν τε γὰρ Ἀττικὴν καὶ Εὔβοιαν καὶ Σαλαμῖνα ἑκατὸν ἐφύλασσον, καὶ περὶ Πελοπόννησον ἕτεραι ἑκατὸν ἦσαν, χωρὶς δὲ αἱ περὶ Ποτίδαιαν καὶ ἐν τοῖς ἄλλοις χωρίοις, ὥστε αἱ πᾶσαι ἅμα ἐγίγνοντο ἐν ἑνὶ θέρει διακόσιαι καὶ πεντήκοντα· καὶ τὰ χρήματα τοῦτο μάλιστα ὑπανάλωσε μετὰ Ποτιδαίας. τήν τε γὰρ Ποτίδαιαν δίδραχμοι ὁπλῖται ἐφρούρουν (αὐτῷ γὰρ καὶ ὑπηρέτῃ δραχμὴν ἐλάμβανε τῆς ἡμέρας) τρισχίλιοι μὲν οἱ πρῶτοι, ὧν οὐκ ἐλάσσους διεπολιόρκησαν, ἑξακόσιοι δὲ καὶ χίλιοι μετὰ Φορμίωνος, οἳ προσῆλθον· νῆές τε αἱ πᾶσαι τὸν αὐτὸν μισθὸν ἔφερον. τὰ μὲν οὖν χρήματα οὕτως ὑπαναλώθη τὸ πρῶτον, καὶ νῆες τοσαῦται δὴ πλεῖσται ἐπληρώθησαν.

17. De navium Atticarum tum temporis magno numero, deque sumptu in illas impenso.

18. Μυτιληναῖοι δὲ κατὰ τὸν αὐτὸν χρόνον, ὃν οἱ Λακεδαιμόνιοι

περὶ τὸν Ἰσθμὸν ἦσαν, ἐπὶ Μήθυμναν ὡς προδιδομένην ἐστράτευσαν κατὰ γῆν, αὐτοί τε καὶ οἱ ἐπίκουροι· καὶ προσβαλόντες τῇ πόλει, ἐπειδὴ οὐ προὐχώρει ἢ προσεδέχοντο, ἀπῆλθον ἐπ' Ἀντίσσης καὶ Πύρας καὶ Ἐρέσσου, καὶ καταστησάμενοι τὰ ἐν ταῖς πόλεσι ταύταις βεβαιότερα καὶ τείχη κρατύναντες διὰ τάχους ἀπῆλθον ἐπ' οἴκου. ἐστράτευσαν δὲ καὶ οἱ Μηθυμναῖοι ἀναχωρησάντων αὐτῶν ἐπ' Ἄντισσαν, καὶ ἐκβοηθείας τινὸς γενομένης πληγέντες ὑπό τε τῶν Ἀντισσαίων καὶ τῶν ἐπικούρων ἀπέθανόν τε πολλοὶ καὶ ἀνεχώρησαν οἱ λοιποὶ κατὰ τάχος. οἱ δὲ Ἀθηναῖοι πυνθανόμενοι ταῦτα, τούς τε Μυτιληναίους τῆς γῆς κρατοῦντας καὶ τοὺς σφετέρους στρατιώτας οὐχ ἱκανοὺς ὄντας εἴργειν, πέμπουσι περὶ τὸ φθινόπωρον ἤδη ἀρχόμενον Πάχητα τὸν Ἐπικούρου στρατηγὸν καὶ χιλίους ὁπλίτας ἑαυτῶν· οἱ δὲ αὐτερέται πλεύσαντες τῶν νεῶν ἀφικνοῦνται, καὶ περιτειχίζουσι Μυτιλήνην ἐν κύκλῳ ἁπλῷ τείχει· φρούρια δὲ ἔστιν ἢ ἐπὶ τῶν καρτερῶν ἐγκατῳκοδόμηται. καὶ ἡ μὲν Μυτιλήνη κατὰ κράτος ἤδη ἀμφοτέρωθεν καὶ ἐκ γῆς καὶ ἐκ θαλάσσης εἴργετο, καὶ ὁ χειμὼν ἤρχετο γίγνεσθαι.

Mytilenensium adversus Methymnam expeditio, et postea Methymnensium adversus Antissam. His Athenienses auxilia mittunt, duce Pachete, qui Mytilenen muro cingit, ut pariter terra ac mari intercluderetur.

Προσδεόμενοι δὲ οἱ Ἀθηναῖοι χρημάτων ἐς τὴν πολιορκίαν, καὶ αὐτοὶ ἐσενεγκόντες τότε πρῶτον ἐσφορὰν διακόσια τάλαντα, ἐξέπεμψαν καὶ ἐπὶ τοὺς ξυμμάχους ἀργυρολόγους ναῦς δώδεκα καὶ Λυσικλέα πέμπτον αὐτὸν στρατηγόν. ὁ δὲ ἄλλα τε ἠργυρολόγει καὶ περιέπλει, καὶ τῆς Καρίας ἐκ Μυοῦντος ἀναβὰς διὰ τοῦ Μαιάνδρου πεδίου μέχρι τοῦ Σανδίου λόφου, ἐπιθεμένων τῶν Καρῶν καὶ Ἀναιτῶν, αὐτός τε διαφθείρεται καὶ τῆς ἄλλης στρατιᾶς πολλοί. 19.

Ab Atheniensibus emittuntur, qui tributa a sociis exigant, quorum plerique trucidantur in Caria.

Τοῦ δ' αὐτοῦ χειμῶνος οἱ Πλαταιῆς (ἔτι γὰρ ἐπολιορκοῦντο ὑπὸ τῶν Πελοποννησίων καὶ Βοιωτῶν) ἐπειδὴ τῷ τε σίτῳ ἐπελιπόντι ἐπιέζοντο, καὶ ἀπὸ τῶν Ἀθηνῶν οὐδεμία ἐλπὶς ἦν τιμωρίας οὐδὲ ἄλλη σωτηρία ἐφαίνετο, ἐπιβουλεύουσιν αὐτοί τε καὶ Ἀθηναίων οἱ ξυμπολιορκούμενοι πρῶτον μὲν πάντες ἐξελθεῖν καὶ ὑπερβῆναι τὰ τείχη τῶν πολεμίων, ἢν δύνωνται βιάσασθαι, ἐσηγησαμένου τὴν πεῖραν αὐτοῖς Θεαινέτου τε τοῦ Τολμίδου, ἀνδρὸς μάντεως, καὶ Εὐπομπίδου τοῦ Δαϊμάχου, ὃς καὶ 20.

Platæenses, consilio urbem relinquendi capto, paratisque scalis,

ἐστρατήγει· ἔπειτα οἱ μὲν ἡμίσεις ἀπώκνησάν πως, τὸν κίνδυνον μέγαν ἡγησάμενοι, ἐς δὲ ἄνδρας διακοσίους καὶ εἴκοσι μάλιστα ἐνέμειναν τῇ ἐξόδῳ ἐθελονταί, τρόπῳ τοιῷδε. κλίμακας ἐποιήσαντο ἴσας τῷ τείχει τῶν πολεμίων· ξυνεμετρήσαντο δὲ ταῖς ἐπιβολαῖς τῶν πλίνθων, ᾗ ἔτυχε πρὸς σφᾶς οὐκ ἐξαληλιμμένον τὸ τεῖχος αὐτῶν. ἠριθμοῦντο δὲ πολλοὶ ἅμα τὰς ἐπιβολάς, καὶ ἔμελλον οἱ μέν τινες ἁμαρτήσεσθαι οἱ δὲ πλείους τεύξεσθαι τοῦ ἀληθοῦς λογισμοῦ, ἄλλως τε καὶ πολλάκις ἀριθμοῦντες, καὶ ἅμα οὐ πολὺ ἀπέχοντες, ἀλλὰ ῥᾳδίως καθορωμένου ἐς ὃ ἐβούλοντο τοῦ τείχους. τὴν μὲν οὖν ξυμμέτρησιν τῶν κλιμάκων οὕτως ἔλαβον, ἐκ τοῦ πάχους τῆς πλίνθου εἰκάσαντες τὸ μέτρον·

21—24. murum hostium pluvia nocte conscendunt, fossam transeunt, et uno excepto salvi omnes Athenas perveniunt.

τὸ δὲ τεῖχος ἦν τῶν Πελοποννησίων τοιόνδε τῇ οἰκοδομήσει. εἶχε μὲν δύο τοὺς περιβόλους, πρός τε Πλαταιῶν καὶ εἴ τις ἔξωθεν ἀπ' Ἀθηνῶν ἐπίοι, διεῖχον δὲ οἱ περίβολοι ἑκκαίδεκα πόδας μάλιστα ἀπ' ἀλλήλων. τὸ οὖν μεταξὺ τοῦτο, οἱ ἑκκαίδεκα πόδες, τῇ φύλαξιν οἰκήματα διανενεμημένα ᾠκοδόμητο, καὶ ἦν ξυνεχῆ, ὥστε ἓν φαίνεσθαι τεῖχος παχύ, ἐπάλξεις ἔχον ἀμφοτέρωθεν. διὰ δέκα δὲ ἐπάλξεων πύργοι ἦσαν μεγάλοι καὶ ἰσοπλατεῖς τῷ τείχει, διήκοντες ἔς τε τὸ ἔσω μέτωπον αὐτοῦ καὶ οἱ αὐτοὶ καὶ ἐς τὸ ἔξω, ὥστε πάροδον μὴ εἶναι παρὰ πύργον, ἀλλὰ δι' αὐτῶν μέσων διήεσαν. τὰς οὖν νύκτας, ὁπότε χειμὼν εἴη νοτερός, τὰς μὲν ἐπάλξεις ἀπέλειπον, ἐκ δὲ τῶν πύργων, ὄντων δι' ὀλίγου καὶ ἄνωθεν στεγανῶν, τὴν φυλακὴν ἐποιοῦντο. τὸ μὲν οὖν τεῖχος, ᾧ περιεφρουροῦντο οἱ Πλαταιῆς,

22. τοιοῦτον ἦν. οἱ δ', ἐπειδὴ παρεσκεύαστο αὐτοῖς, τηρήσαντες νύκτα χειμέριον ὕδατι καὶ ἀνέμῳ καὶ ἅμα ἀσέληνον ἐξήεσαν· ἡγοῦντο δὲ οἵπερ καὶ τῆς πείρας αἴτιοι ἦσαν. καὶ πρῶτον μὲν τὴν τάφρον διέβησαν ἣ περιεῖχεν αὐτούς, ἔπειτα προσέμιξαν τῷ τείχει τῶν πολεμίων, λαθόντες τοὺς φύλακας, ἀνὰ τὸ σκοτεινὸν μὲν οὐ προϊδόντων αὐτῶν, ψόφῳ δὲ τῷ ἐκ τοῦ προσιέναι αὐτοὺς ἀντιπαταγοῦντος τοῦ ἀνέμου οὐ κατακουσάντων· ἅμα δὲ καὶ διέχοντες πολὺ ἦεσαν, ὅπως τὰ ὅπλα μὴ κρουόμενα πρὸς ἄλληλα αἴσθησιν παρέχοι. ἦσαν δὲ εὐσταλεῖς τε τῇ ὁπλίσει, καὶ τὸν ἀριστερὸν πόδα μόνον ὑποδεδεμένοι ἀσφαλείας ἕνεκα

τῆς πρὸς τὸν πηλόν. κατὰ οὖν μεταπύργιον προσέμισγον πρὸς τὰς ἐπάλξεις, εἰδότες ὅτι ἔρημοί εἰσι, πρῶτον μὲν οἱ τὰς κλίμακας φέροντες, καὶ προσέθεσαν· ἔπειτα ψιλοὶ δώδεκα ξὺν ξιφιδίῳ καὶ θώρακι ἀνέβαινον, ὧν ἡγεῖτο Ἀμμέας ὁ Κοροίβου, καὶ πρῶτος ἀνέβη. μετὰ δὲ αὐτὸν οἱ ἑπόμενοι, ἓξ ἐφ' ἑκάτερον τῶν πύργων, ἀνέβαινον· ἔπειτα ψιλοὶ ἄλλοι μετὰ τούτους ξὺν δορατίοις ἐχώρουν, οἷς ἕτεροι κατόπιν τὰς ἀσπίδας ἔφερον, ὅπως ἐκεῖνοι ῥᾷον προσβαίνοιεν, καὶ ἔμελλον δώσειν, ὁπότε πρὸς τοῖς πολεμίοις εἶησαν. ὡς δὲ ἄνω πλείους ἐγένοντο ἧσθοντο οἱ ἐκ τῶν πύργων φύλακες· κατέβαλε γάρ τις τῶν Πλαταιῶν ἀντιλαμβανόμενος ἀπὸ τῶν ἐπάλξεων κεραμίδα, ἡ πεσοῦσα δοῦπον ἐποίησεν. καὶ αὐτίκα βοὴ ἦν, τὸ δὲ στρατόπεδον ἐπὶ τὸ τεῖχος ὥρμησεν· οὐ γὰρ ᾔδει ὅ τι ἦν τὸ δεινόν, σκοτεινῆς νυκτὸς καὶ χειμῶνος ὄντος, καὶ ἅμα οἱ ἐν τῇ πόλει τῶν Πλαταιῶν ὑπολελειμμένοι ἐξελθόντες προσέβαλον τῷ τείχει τῶν Πελοποννησίων ἐκ τοὔμπαλιν ἢ οἱ ἄνδρες αὐτῶν ὑπερέβαινον, ὅπως ἥκιστα πρὸς αὐτοὺς τὸν νοῦν ἔχοιεν. ἐθορυβοῦντο μὲν οὖν κατὰ χώραν μένοντες, βοηθεῖν δὲ οὐδεὶς ἐτόλμα ἐκ τῆς ἑαυτῶν φυλακῆς, ἀλλ' ἐν ἀπόρῳ ἦσαν εἰκάσαι τὸ γιγνόμενον. καὶ οἱ τριακόσιοι αὐτῶν, οἷς ἐτέτακτο παραβοηθεῖν εἴ τι δέοι, ἐχώρουν ἔξω τοῦ τείχους πρὸς τὴν βοήν. φρυκτοί τε ἤροντο ἐς τὰς Θήβας πολέμιοι· παρανῖσχον δὲ καὶ οἱ ἐκ τῆς πόλεως Πλαταιῆς ἀπὸ τοῦ τείχους φρυκτοὺς πολλούς, πρότερον παρεσκευασμένους ἐς αὐτὸ τοῦτο, ὅπως ἀσαφῆ τὰ σημεῖα τῆς φρυκτωρίας τοῖς πολεμίοις ᾖ καὶ μὴ βοηθοῖεν, ἄλλο τι νομίσαντες τὸ γιγνόμενον εἶναι ἢ τὸ ὄν, πρὶν σφῶν οἱ ἄνδρες οἱ ἐξιόντες διαφύγοιεν καὶ τοῦ ἀσφαλοῦς ἀντιλάβοιντο. οἱ δ' ὑπερβαίνοντες τῶν Πλαταιῶν ἐν τούτῳ, ὡς 23.
οἱ πρῶτοι αὐτῶν ἀναβεβήκεσαν καὶ τοῦ πύργου ἑκατέρου τοὺς φύλακας διαφθείραντες ἐκεκρατήκεσαν, τάς τε διόδους τῶν πύργων ἐνστάντες αὐτοὶ ἐφύλασσον μηδένα δι' αὐτῶν ἐπιβοηθεῖν, καὶ κλίμακας προσθέντες ἀπὸ τοῦ τείχους τοῖς πύργοις καὶ ἐπαναβιβάσαντες ἄνδρας πλείους, οἱ μὲν ἀπὸ τῶν πύργων τοὺς ἐπιβοηθοῦντας καὶ κάτωθεν καὶ ἄνωθεν ἔργον βάλλοντες,

οἱ δ' ἐν τούτῳ, οἱ πλείους, πολλὰς προσθέντες κλίμακας ἅμα καὶ τὰς ἐπάλξεις ἀπώσαντες διὰ τοῦ μεταπυργίου ὑπερέβαινον. ὁ δὲ διακομιζόμενος ἀεὶ ἵστατο ἐπὶ τοῦ χείλους τῆς τάφρου, καὶ ἐντεῦθεν ἐτόξευόν τε καὶ ἠκόντιζον, εἴ τις παραβοηθῶν παρὰ τὸ τεῖχος κωλυτὴς γίγνοιτο τῆς διαβάσεως. ἐπεὶ δὲ πάντες διεπεπεραίωντο, οἱ ἀπὸ τῶν πύργων χαλεπῶς οἱ τελευταῖοι καταβαίνοντες ἐχώρουν ἐπὶ τὴν τάφρον, καὶ ἐν τούτῳ οἱ τριακόσιοι αὐτοῖς ἐπεφέροντο, λαμπάδας ἔχοντες. οἱ μὲν οὖν Πλαταιῆς ἐκείνους ἑώρων μᾶλλον ἐκ τοῦ σκότους, ἑστῶτες ἐπὶ τοῦ χείλους τῆς τάφρου, καὶ ἐτόξευόν τε καὶ ἐσηκόντιζον ἐς τὰ γυμνά, αὐτοὶ δὲ ἐν τῷ ἀφανεῖ ὄντες ἧσσον διὰ τὰς λαμπάδας καθεωρῶντο, ὥστε φθάνουσι τῶν Πλαταιῶν καὶ οἱ ὕστατοι διαβάντες τὴν τάφρον, χαλεπῶς δὲ καὶ βιαίως· κρύσταλλός τε γὰρ ἐπεπήγει οὐ βέβαιος ἐν αὐτῇ ὥστ' ἐπελθεῖν, ἀλλ' οἷος ἀπηλιώτου ἢ βορέου ὑδατώδης μᾶλλον, καὶ ἡ νὺξ τοιούτῳ ἀνέμῳ ὑπονειφομένη πολὺ τὸ ὕδωρ ἐν αὐτῇ ἐπεποιήκει, ᾧ μόλις ὑπερέχοντες ἐπεραιώθησαν. ἐγένετο δὲ καὶ ἡ διάφευξις αὐτοῖς μᾶλλον διὰ τοῦ χειμῶνος τὸ μέγεθος. ὁρμήσαντες δὲ ἀπὸ τῆς τάφρου οἱ
24. Πλαταιῆς ἐχώρουν ἀθρόοι τὴν ἐς Θήβας φέρουσαν ὁδόν, ἐν δεξιᾷ ἔχοντες τὸ τοῦ Ἀνδροκράτους ἡρῷον, νομίζοντες ἥκιστα σφᾶς ταύτην αὐτοὺς ὑποτοπῆσαι τραπέσθαι, τὴν ἐς τοὺς πολεμίους· καὶ ἅμα ἑώρων τοὺς Πελοποννησίους τὴν πρὸς Κιθαιρῶνα καὶ Δρυὸς κεφαλάς, τὴν ἐπ' Ἀθηνῶν φέρουσαν, μετὰ λαμπάδων διώκοντας. καὶ ἐπὶ μὲν ἓξ ἢ ἑπτὰ σταδίους οἱ Πλαταιῆς τὴν ἐπὶ τῶν Θηβῶν ἐχώρησαν, ἔπειθ' ὑποστρέψαντες ᾖεσαν τὴν πρὸς τὸ ὄρος φέρουσαν ὁδὸν ἐς Ἐρύθρας καὶ Τσιάς, καὶ λαβόμενοι τῶν ὀρῶν διαφεύγουσιν ἐς τὰς Ἀθήνας, ἄνδρες δώδεκα καὶ διακόσιοι ἀπὸ πλειόνων· εἰσὶ γάρ τινες αὐτῶν οἳ ἀπετράποντο ἐς τὴν πόλιν πρὶν ὑπερβαίνειν, εἷς δ' ἐπὶ τῇ ἔξω τάφρῳ τοξότης ἐλήφθη. οἱ μὲν οὖν Πελοποννήσιοι κατὰ χώραν ἐγένοντο, τῆς βοηθείας παυσάμενοι· οἱ δ' ἐκ τῆς πόλεως Πλαταιῆς, τῶν μὲν γεγενημένων εἰδότες οὐδέν, τῶν δὲ ἀποτραπομένων σφίσιν ἀπαγγειλάντων ὡς οὐδεὶς περίεστι, κήρυκα ἐκπέμψαντες, ἐπεὶ ἡμέρα

ἐγένετο, ἐσπένδοντο ἀναίρεσιν τοῖς νεκροῖς, μαθόντες δὲ τὸ ἀληθὲς ἐπαύσαντο. οἱ μὲν δὴ τῶν Πλαταιῶν ἄνδρες οὕτως ὑπερβάντες ἐσώθησαν.

Ἐκ δὲ τῆς Λακεδαίμονος τοῦ αὐτοῦ χειμῶνος τελευτῶντος ἐκπέμπεται Σάλαιθος ὁ Λακεδαιμόνιος ἐς Μυτιλήνην τριήρει. καὶ πλεύσας ἐς Πύῤῥαν, καὶ ἐξ αὐτῆς πεζῇ κατὰ χαράδραν τινά, ᾗ ὑπερβατὸν ἦν τὸ περιτείχισμα, διαλαθὼν ἐσέρχεται ἐς τὴν Μυτιλήνην, καὶ ἔλεγε τοῖς προέδροις ὅτι ἐσβολή τε ἅμα ἐς τὴν Ἀττικὴν ἔσται καὶ αἱ τεσσαράκοντα νῆες παρέσονται ἃς ἔδει βοηθῆσαι αὐτοῖς, προαποπεμφθῆναί τε αὐτὸς τούτων ἕνεκα καὶ ἅμα τῶν ἄλλων ἐπιμελησόμενος. καὶ οἱ μὲν Μυτιληναῖοι ἐθάρσουν τε καὶ πρὸς τοὺς Ἀθηναίους ἧσσον εἶχον τὴν γνώμην ὥστε ξυμβαίνειν. ὅ τε χειμὼν ἐτελεύτα οὗτος, καὶ τέταρτον ἔτος τῷ πολέμῳ ἐτελεύτα τῷδε, ὃν Θουκυδίδης ξυνέγραψεν. 25. Mytilenenses interim Salæthi, Spartani legati, adventus eritgit ad meliorem spem concipiendam.

Τοῦ δ' ἐπιγιγνομένου θέρους οἱ Πελοποννήσιοι, ἐπειδὴ τὰς ἐς τὴν Μυτιλήνην δύο καὶ τεσσαράκοντα ναῦς ἀπέστειλαν ἔχοντα Ἀλκίδαν, ὃς ἦν αὐτοῖς ναύαρχος, προστάξαντες, αὐτοὶ ἐς τὴν Ἀττικὴν καὶ οἱ ξύμμαχοι ἐσέβαλον, ὅπως οἱ Ἀθηναῖοι ἀμφοτέρωθεν θορυβούμενοι ἧσσον ταῖς ναυσὶν ἐς τὴν Μυτιλήνην κατα-πλεούσαις ἐπιβοηθήσουσιν. ἡγεῖτο δὲ τῆς ἐσβολῆς ταύτης Κλεομένης ὑπὲρ Παυσανίου τοῦ Πλειστοάνακτος υἱέος, βασιλέως ὄντος καὶ νεωτέρου ἔτι, πατρὸς δὲ ἀδελφὸς ὤν. ἐδήωσαν δὲ τῆς Ἀττικῆς τά τε πρότερον τετμημένα, [καὶ] εἴ τι ἐβεβλαστήκει, καὶ ὅσα ἐν ταῖς πρὶν ἐσβολαῖς παρελέλειπτο· καὶ ἡ ἐσβολὴ αὕτη χαλεπωτάτη ἐγένετο τοῖς Ἀθηναίοις μετὰ τὴν δευτέραν. ἐπιμένοντες γὰρ ἀεὶ ἀπὸ τῆς Λέσβου τι πεύσεσθαι τῶν νεῶν ἔργον ὡς ἤδη πεπεραιωμένων, ἐπεξῆλθον τὰ πολλὰ τέμνοντες. ὡς δ' οὐδὲν ἀπέβαινεν αὐτοῖς ὧν προσεδέχοντο, καὶ ἐπελελοίπει ὁ σῖτος, ἀνεχώρησαν καὶ διελύθησαν κατὰ πόλεις. 26. Quinto belli anno Peloponnesii quartam incursionem in Atticam faciunt, quæ gravior erat omnibus præter secundam.

Οἱ δὲ Μυτιληναῖοι ἐν τούτῳ, ὡς αἵ τε νῆες αὐτοῖς οὐχ ἥκουν ἀπὸ τῆς Πελοποννήσου ἀλλὰ ἐνεχρόνιζον, καὶ ὁ σῖτος ἐπελελοίπει, ἀναγκάζονται ξυμβαίνειν πρὸς τοὺς Ἀθηναίους διὰ τάδε. ὁ Σάλαιθος καὶ αὐτὸς οὐ προσδεχόμενος ἔτι τὰς ναῦς, ἁπλίζει τὸν δῆμον πρότερον ψιλὸν ὄντα, ὡς ἐπεξιὼν τοῖς Ἀθηναίοις· οἱ 27. Interea Mytilenenses, seditione plebis coacti, cum Pachete conveniunt de deditione,

δὲ ἐπειδὴ ἔλαβον ὅπλα, οὔτε ἠκροῶντο ἔτι τῶν ἀρχόντων, κατὰ ξυλλόγους τε γιγνόμενοι ἢ τὸν σῖτον ἐκέλευον τοὺς δυνατοὺς φέρειν ἐς τὸ φανερὸν καὶ διανέμειν ἅπασιν, ἢ αὐτοὶ ξυγχωρήσαντες πρὸς Ἀθηναίους ἔφασαν παραδώσειν τὴν πόλιν. γνόντες δὲ οἱ ἐν τοῖς πράγμασιν οὔτ' ἀποκωλύσειν δυνατοὶ ὄντες, εἴ τ' ἀπομονωθήσονται τῆς ξυμβάσεως κινδυνεύσοντες, ποιοῦνται κοινῇ ὁμολογίαν πρός τε Πάχητα καὶ τὸ στρατόπεδον, ὥστε Ἀθηναίοις μὲν ἐξεῖναι βουλεῦσαι περὶ Μυτιληναίων ὁποῖόν ἄν τι βούλωνται, καὶ τὴν στρατιὰν ἐς τὴν πόλιν δέχεσθαι αὐτούς, πρεσβείαν δὲ ἀποστέλλειν ἐς τὰς Ἀθήνας Μυτιληναίους περὶ ἑαυτῶν· ἐν ὅσῳ δ' ἂν πάλιν ἔλθωσι, Πάχητα μήτε δῆσαι Μυτιληναίων μηδένα μήτε ἀνδραποδίσαι μήτε ἀποκτεῖναι. ἡ μὲν ξύμβασις αὕτη ἐγένετο, οἱ δὲ πράξαντες πρὸς τοὺς Λακεδαιμονίους μάλιστα τῶν Μυτιληναίων, περιδεεῖς ὄντες, ὡς ἡ στρατιὰ ἐσῆλθεν, οὐκ ἠνέσχοντο ἀλλ' ἐπὶ τοὺς βωμοὺς ὅμως καθίζουσιν. Πάχης δ' ἀναστήσας αὐτοὺς ὥστε μὴ ἀδικῆσαι, κατατίθεται ἐς Τένεδον μέχρι οὗ τοῖς Ἀθηναίοις τι δόξῃ. πέμψας δὲ καὶ ἐς τὴν Ἄντισσαν τριήρεις προσεκτήσατο, καὶ τἆλλα τὰ περὶ τὸ στρατόπεδον καθίστατο ᾗ αὐτῷ ἐδόκει.

28. certis conditionibus, quibus tamen illi, qui Lacedæmoniorum amici fuerant, fidem non habent. Hi ad aras deorum fugientes, a Pachete incolumes Tenedum mittuntur.

29. Sero appropinquat classis Peloponnesiorum, duce Alcida, cumque, comperta Mytilenes deditione, de ratione belli gerendi deliberaretur, Teutiaplus Eleus suadet

Οἱ δ' ἐν ταῖς τεσσαράκοντα ναυσὶ Πελοποννήσιοι, οὓς ἔδει ἐν τάχει παραγενέσθαι, πλέοντες περί τε αὐτὴν τὴν Πελοπόννησον ἐνδιέτριψαν, καὶ κατὰ τὸν ἄλλον πλοῦν σχολαῖοι καμισθέντες τοὺς μὲν ἐκ τῆς πόλεως Ἀθηναίους λανθάνουσι, πρὶν δὴ τῇ Δήλῳ ἔσχον, προσμίξαντες δ' ἀπ' αὐτῆς τῇ Ἰκάρῳ καὶ Μυκόνῳ πυνθάνονται πρῶτον ὅτι ἡ Μυτιλήνη ἑάλωκεν. βουλόμενοι δὲ τὸ σαφὲς εἰδέναι κατέπλευσαν ἐς Ἔμβατον τῆς Ἐρυθραίας· ἡμέραι δὲ μάλιστα ἦσαν τῇ Μυτιλήνῃ ἑαλωκυίᾳ ἑπτά, ὅτ' ἐς τὸ Ἔμβατον κατέπλευσαν. πυθόμενοι δὲ τὸ σαφὲς ἐβουλεύοντο ἐκ τῶν παρόντων· καὶ ἔλεξεν αὐτοῖς Τευτίαπλος ἀνὴρ Ἠλεῖος

30. repentinum in Athenienses impetum

τάδε. "Ἀλκίδα καὶ Πελοποννησίων ὅσοι πάρεσμεν ἄρχοντες "τῆς στρατιᾶς, ἐμοὶ δοκεῖ πλεῖν ἡμᾶς ἐπὶ Μυτιλήνην, πρὶν "ἐκπύστους γενέσθαι, ὥσπερ ἔχομεν. κατὰ γὰρ τὸ εἰκὸς ἀν- "δρῶν κεωστὶ πόλιν ἐχόντων πολὺ τὸ ἀφύλακτον εὑρήσομεν, "κατὰ μὲν θάλασσαν καὶ πάνυ, ᾗ ἐκεῖνοί τε ἀνέλπιστοι ἐπι-

" γενέσθαι ἄν τινα σφίσι πολέμιον καὶ ἡμῶν ἡ ἀλκὴ τύγχάνει
" μάλιστα οὖσα· εἰκὸς δὲ καὶ τὸ πεζὸν αὐτῶν κατ' οἰκίας ἀμε-
" λέστερον, ὡς κεκρατηκότων, διεσπάρθαι. εἰ οὖν προσπέσοιμεν
" ἄφνω τε καὶ νυκτός, ἐλπίζω μετὰ τῶν ἔνδον, εἴ τις ἄρα ἡμῖν
" ἐστὶν ὑπόλοιπος εὔνους, καταληφθῆναι ἂν τὰ πράγματα. καὶ
" μὴ ἀποκνήσωμεν τὸν κίνδυνον, νομίσαντες οὐκ ἄλλο τι εἶναι
" τὸ καινὸν τοῦ πολέμου ἢ τὸ τοιοῦτον, ὃ εἴ τις στρατηγὸς ἔν
" τε αὐτῷ φυλάσσοιτο καὶ τοῖς πολεμίοις ἐνορῶν ἐπεχειροίη,
" πλεῖστ' ἂν ὀρθοῖτο." ὁ μὲν τοσαῦτα εἰπὼν οὐκ ἔπεισε τὸν 31.
Ἀλκίδαν. ἄλλοι δέ τινες τῶν ἀπ' Ἰωνίας φυγάδων καὶ οἱ Λέσ- adstipulantibus ei Ionibus exsulibus; sed Alcidæ sententia de reditu vincit.
βιοι ξυμπλέοντες παρῆνουν, ἐπειδὴ τοῦτον τὸν κίνδυνον φοβεῖ-
ται, τῶν ἐν Ἰωνίᾳ πόλεων καταλαβεῖν τινὰ ἢ Κύμην τὴν Αἰο-
λίδα, ὅπως ἐκ πόλεως ὁρμώμενοι τὴν Ἰωνίαν ἀποστήσωσιν. ἐλ-
πίδα δ' εἶναι· οὐδενὶ γὰρ ἀκουσίως ἀφῖχθαι· καὶ τὴν πρόσοδον
ταύτην μεγίστην οὖσαν Ἀθηναίων ἣν ὑφέλωσι, καὶ ἅμα, ἣν
ἐφορμῶσιν αὐτοὺς δαπάνη σφίσι γίγνηται, πείσειν τε οἴε-
σθαι καὶ Πισσούθνην ὥστε ξυμπολεμεῖν. ὁ δὲ οὐδὲ ταῦτα
ἐνεδέχετο, ἀλλὰ τὸ πλεῖστον τῆς γνώμης εἶχεν, ἐπειδὴ τῆς
Μυτιλήνης ὑστερήκει, ὅτι τάχιστα τῇ Πελοποννήσῳ πάλιν
προσμίξαι. ἄρας δὲ ἐκ τοῦ Ἐμβάτου παρέπλει· καὶ προσσχὼν 32.
Μυοννήσῳ τῇ Τηΐων τοὺς αἰχμαλώτους, οὓς κατὰ πλοῦν εἱλή- Is præter Ioniæ littus usque Ephesum navigans, ad Myonnesum appellit et captos quosdam Iones inhumane trucidat, taxatus eo nomine a Samiis Anæitis.
φει, ἀπέσφαξε τοὺς πολλούς. καὶ ἐς τὴν Ἔφεσον καθορμισα-
μένου αὐτοῦ Σαμίων τῶν ἐξ Ἀναίων ἀφικόμενοι πρέσβεις ἔλε-
γον οὐ καλῶς τὴν Ἑλλάδα ἐλευθεροῦν αὐτόν, εἰ ἄνδρας διέφθει-
ρεν οὔτε χεῖρας ἀνταιρομένους οὔτε πολεμίους, Ἀθηναίων δὲ
ὑπ' ἀνάγκης ξυμμάχους· εἴ τε μὴ παύσεται, ὀλίγους μὲν αὐ-
τὸν τῶν ἐχθρῶν ἐς φιλίαν προσάξεσθαι, πολὺ δὲ πλείους τῶν
φίλων πολεμίους ἕξειν. καὶ ὁ μὲν ἐπείσθη τε, καὶ Χίων ἄνδρας
ὅσους εἶχεν ἔτι ἀφῆκε, καὶ τῶν ἄλλων τινάς· ὁρῶντες γὰρ τὰς
ναῦς οἱ ἄνθρωποι οὐκ ἔφευγον ἀλλὰ προσεχώρουν μᾶλλον ὡς
Ἀττικαῖς, καὶ ἐλπίδα οὐδὲ τὴν ἐλαχίστην εἶχον μή ποτε Ἀθη-
ναίων τῆς θαλάσσης κρατούντων ναῦς Πελοποννησίων ἐς Ἰωνίαν
παραβαλεῖν. ἀπὸ δὲ τῆς Ἐφέσου ὁ Ἀλκίδας ἔπλει κατὰ τά- 33.
Reliquum

ΙΚΑΡΟΥ

iter summa celeritate et quasi fugiens fecit, quia Atheniensium duæ naves eum conspexerant.

χος καὶ φυγὴν ἐποιεῖτο· ὤφθη γὰρ ὑπὸ τῆς Σαλαμινίας καὶ Παράλου ἔτι περὶ Ἴκαρον ὁρμῶν (αἱ δ' ἀπ' Ἀθηνῶν ἔτυχον πλέουσαι), καὶ δεδιὼς τὴν δίωξιν ἔπλει διὰ τοῦ πελάγους, ὡς γῇ ἐκούσιος οὐ σχήσων ἄλλῃ ἢ Πελοποννήσῳ. Τῷ δὲ Πάχητι καὶ τοῖς Ἀθηναίοις ἦλθε μὲν καὶ ἀπὸ τῆς Ἐρυθραίας ἀγγελία, ἀφικνεῖτο δὲ καὶ παναχόθεν· ἀτειχίστου γὰρ οὔσης τῆς Ἰωνίας μέγα τὸ δέος ἐγένετο μὴ παραπλέοντες οἱ Πελοποννήσιοι, εἰ καὶ ὡς μὴ διενοοῦντο μένειν, πορθῶσιν ἅμα προσπίπτοντες τὰς πόλεις. αὐτάγγελοι δ' αὐτὸν ἰδοῦσαι ἐν τῇ Ἰκάρῳ ἥ τε Πάραλος καὶ ἡ Σαλαμινία ἔφρασαν. ὁ δὲ ὑπὸ σπουδῆς ἐποιεῖτο τὴν δίωξιν· καὶ μέχρι μὲν Πάτμου τῆς νήσου ἐπεδίωξεν, ὡς δ' οὐκέτι ἐν καταλήψει ἐφαίνετο, ἐπανεχώρει. κέρδος δὲ ἐνόμισεν, ἐπειδὴ οὐ μετεώροις περιέτυχεν, ὅτι οὐδαμοῦ ἐγκαταληφθεῖσαι ἠναγκάσθησαν στρατόπεδον ποιεῖσθαι καὶ φυλακὴν σφίσι καὶ ἐφόρμησιν παρασχεῖν. παραπλέων δὲ πάλιν ἔσχε καὶ ἐς Νάτιον τὸ Κολοφωνίων, οὗ κατῴκηντο Κολοφώνιοι, τῆς ἄνω πόλεως ἐαλωκυίας ὑπὸ Ἰταμάνους καὶ τῶν βαρβάρων κατὰ στάσιν ἰδίαν ἐπαχθέντων· ἑάλω δὲ μάλιστα αὕτη, ὅτε ἡ δευτέρα Πελοποννησίων ἐσβολὴ ἐς τὴν Ἀττικὴν ἐγίγνετο. ἐν οὖν τῷ Νοτίῳ οἱ καταφυγόντες καὶ κατοικήσαντες αὐτόθι αὖθις στασιάσαντες, οἱ μὲν παρὰ Πισσούθνου ἐπικούρους Ἀρκάδων τε καὶ τῶν βαρβάρων ἐπαγόμενοι ἐν διατειχίσματι εἶχον, καὶ τῶν ἐκ τῆς ἄνω πόλεως Κολοφωνίων οἱ μηδίσαντες ξυνεσελθόντες ἐπολίτευον, οἱ δὲ ὑπεξελθόντες τούτους καὶ ὄντες φυγάδες τὸν Πάχητα ἐπάγονται. ὁ δὲ προκαλεσάμενος ἐς λόγους Ἱππίαν τὸν ἐν τῷ διατειχίσματι Ἀρκάδων ἄρχοντα, ὥστε, ἢν μηδὲν ἀρέσκον λέγῃ, πάλιν αὐτὸν καταστήσειν ἐς τὸ τεῖχος σῶν καὶ ὑγιᾶ, ὁ μὲν ἐξῆλθε παρ' αὐτόν, ὁ δ' ἐκεῖνον μὲν ἐν φυλακῇ ἀδέσμῳ εἶχεν, αὐτὸς δὲ προσβαλὼν τῷ τειχίσματι ἐξαπιναίως καὶ οὐ προσδεχομένων αἱρεῖ, τούς τε Ἀρκάδας καὶ τῶν βαρβάρων ὅσοι ἐνῆσαν διαφθείρει· καὶ τὸν Ἱππίαν ὕστερον ἐσαγαγὼν ὥσπερ ἐπείσατο, ἐπειδὴ ἔνδον ἦν, ξυλλαμβάνει καὶ κατατοξεύει. Κολοφωνίοις δὲ Νότιον παραδίδωσι, πλὴν τῶν μηδι-

34. Paches eum aliquatenus secutus, cum nusquam deprehenderet, reversus ad Notium appellit, quæ inferior est Colophonis pars (superiorem tum temporis Persæ tenebant). Ibi seditione facta Persarum amici rerum potiti erant. Sed ab altera factione adductus Paches, Hippia, Arcadum duce ad colloquium vocato et decepto, Notium capit, Colophonisque tradit.

σάντων. καὶ ὕστερον Ἀθηναῖοι οἰκιστὰς πέμψαντες κατὰ τοὺς ἑαυτῶν νόμους κατῴκισαν τὸ Νότιον, ξυναγαγόντες πάντας ἐκ τῶν πόλεων, εἴ πού τις ἦν Κολοφωνίων.

Ὁ δὲ Πάχης ἀφικόμενος ἐς τὴν Μυτιλήνην τήν τε Πύῤῥαν καὶ Ἔρεσσον παρεστήσατο, καὶ Σάλαιθον λαβὼν ἐν τῇ πόλει τὸν Λακεδαιμόνιον κεκρυμμένον ἀποπέμπει ἐς τὰς Ἀθήνας, καὶ τοὺς ἐκ τῆς Τενέδου Μυτιληναίων ἄνδρας ἅμα, οὓς κατέθετο, καὶ εἴ τις ἄλλος αὐτῷ αἴτιος ἐδόκει εἶναι τῆς ἀποστάσεως· ἀποπέμπει δὲ καὶ τῆς στρατιᾶς τὸ πλέον. τοῖς δὲ λοιποῖς ὑπομένων καθίστατο τὰ περὶ τὴν Μυτιλήνην καὶ τὴν ἄλλην Λέσβον, ᾗ αὐτῷ ἐδόκει. ἀφικομένων δὲ τῶν ἀνδρῶν καὶ τοῦ Σαλαίθου, οἱ Ἀθηναῖοι τὸν μὲν Σάλαιθον εὐθὺς ἀπέκτειναν, ἔστιν ἃ παρεχόμενον, τά τ' ἄλλα καὶ ἀπὸ Πλαταιῶν (ἔτι γὰρ ἐπολιορκοῦντο) ἀπάξειν Πελοποννησίους· περὶ δὲ τῶν ἀνδρῶν γνώμας ἐποιοῦντο, καὶ ὑπὸ ὀργῆς ἔδοξεν αὐτοῖς οὐ τοὺς παρόντας μόνον ἀποκτεῖναι ἀλλὰ καὶ τοὺς ἅπαντας Μυτιληναίους, ὅσοι ἡβῶσι, παῖδας δὲ καὶ γυναῖκας ἀνδραποδίσαι, ἐπικαλοῦντες τήν τε ἄλλην ἀπόστασιν, ὅτι οὐκ ἀρχόμενοι ὥσπερ οἱ ἄλλοι ἐποιήσαντο, καὶ προσξυνεβάλετο οὐκ ἐλάχιστον τῆς ὁρμῆς αἱ Πελοποννησίων νῆες ἐς Ἰωνίαν ἐκείνοις βοηθοὶ τολμήσασαι παρακινδυνεῦσαι· οὐ γὰρ ἀπὸ βραχείας διανοίας ἐδόκουν τὴν ἀπόστασιν ποιήσασθαι. πέμπουσιν οὖν τριήρη ὡς Πάχητα ἄγγελον τῶν δεδογμένων, κατὰ τάχος κελεύοντες διαχρήσασθαι Μυτιληναίους. καὶ τῇ ὑστεραίᾳ μετάνοιά τις εὐθὺς ἦν αὐτοῖς καὶ ἀναλογισμός, ὠμὸν τὸ βούλευμα καὶ μέγα ἐγνῶσθαι, πόλιν ὅλην διαφθεῖραι μᾶλλον ἢ οὐ τοὺς αἰτίους. ὡς δ' ἤσθοντο τοῦτο τῶν Μυτιληναίων οἱ παρόντες πρέσβεις καὶ οἱ αὐτοῖς τῶν Ἀθηναίων ξυμπράσσοντες, παρεσκεύασαν τοὺς ἐν τέλει ὥστε αὖθις γνώμας προθεῖναι· καὶ ἔπεισαν ῥᾷον, διότι καὶ ἐκείνοις ἔνδηλον ἦν βουλόμενον τὸ πλέον τῶν πολιτῶν αἰθίς τινας σφίσιν ἀποδοῦναι βουλεύσασθαι. καταστάσης δ' εὐθὺς ἐκκλησίας ἄλλαι τε γνῶμαι ἀφ' ἑκάστων ἐλέγοντο, καὶ Κλέων ὁ Κλεαινέτου, ὅσπερ καὶ τὴν πρότεραν ἐνεγκὼν ἐκράτησε ὥστε ἀποκτεῖναι, ὢν καὶ ἐς τὰ

35. Quo facto Mytilenen reversus, Salæthum Laconem ceterosque proditionis reos Athenas mittit, ipse cum parte copiarum ad Mytilenen remanet.

36. Salæthum Athenienses statim necant, ac de omnibus Mytilenensibus, suadente Cleone, atrocissimum decretum faciunt. Sed jam profecta nave, quæ decretum illud ad Pachetem transferret, mutatio fit consilii, ac, denuo convocata ecclesia, lenior sententia proponitur. Tum *Cleon*, homo vehementissimus,

χος καὶ φυγὴν ἐποιεῖτο· ὤφθη γὰρ ὑπὸ τῆς Σαλαμινίας καὶ Παράλου ἔτι περὶ Ἴκαρον ὁρμῶν (αἱ δ' ἀπ' Ἀθηνῶν ἔτυχον πλέουσαι), καὶ δεδιὼς τὴν δίωξιν ἔπλει διὰ τοῦ πελάγους, ὡς γῇ ἑκούσιος οὐ σχήσων ἄλλῃ ἢ Πελοποννήσῳ. Τῷ δὲ Πάχητι καὶ τοῖς Ἀθηναίοις ἦλθε μὲν καὶ ἀπὸ τῆς Ἐρυθραίας ἀγγελία, ἀφικνεῖτο δὲ καὶ πανταχόθεν· ἀτειχίστου γὰρ οὔσης τῆς Ἰωνίας μέγα τὸ δέος ἐγένετο μὴ παραπλέοντες οἱ Πελοποννήσιοι, εἰ καὶ ὡς μὴ διενοοῦντο μένειν, πορθῶσιν ἅμα προσπίπτοντες τὰς πόλεις. αὐτάγγελοι δ' αὐτὸν ἰδοῦσαι ἐν τῇ Ἰκάρῳ ἥ τε Πάραλος καὶ ἡ Σαλαμινία ἔφρασαν. ὁ δὲ ὑπὸ σπουδῆς ἐποιεῖτο τὴν δίωξιν· καὶ μέχρι μὲν Πάτμου τῆς νήσου ἐπεδίωξεν, ὡς δ' οὐκέτι ἐν καταλήψει ἐφαίνετο, ἐπανεχώρει. κέρδος δὲ ἐνόμισεν, ἐπειδὴ οὐ μετεώροις περιέτυχεν, ὅτι οὐδαμοῦ ἐγκαταληφθεῖσαι ἠναγκάσθησαν στρατόπεδον ποιεῖσθαι καὶ φυλακὴν σφίσι καὶ ἐφόρμησιν παρασχεῖν. παραπλέων δὲ πάλιν ἔσχε καὶ ἐς Νάτιον τὸ Κολοφωνίων, οὗ κατῴκηντο Κολοφώνιοι, τῆς ἄνω πόλεως ἐαλωκυίας ὑπὸ Ἰταμάνους καὶ τῶν βαρβάρων κατὰ στάσιν ἰδίαν ἐπαχθέντων· ἑάλω δὲ μάλιστα αὕτη, ὅτε ἡ δευτέρα Πελοποννησίων ἐσβολὴ ἐς τὴν Ἀττικὴν ἐγίγνετο. ἐν οὖν τῷ Νοτίῳ οἱ καταφυγόντες καὶ κατοικήσαντες αὐτόθι αὖθις στασιάσαντες, οἱ μὲν παρὰ Πισσούθνου ἐπικούρους Ἀρκάδων τε καὶ τῶν βαρβάρων ἐπαγόμενοι ἐν διατειχίσματι εἶχον, καὶ τῶν ἐκ τῆς ἄνω πόλεως Κολοφωνίων οἱ μηδίσαντες ξυνεσελθόντες ἐπολίτευον, οἱ δὲ ὑπεξελθόντες τούτους καὶ ὄντες φυγάδες τὸν Πάχητα ἐπάγονται. ὁ δὲ προκαλεσάμενος ἐς λόγους Ἱππίαν τὸν ἐν τῷ διατειχίσματι Ἀρκάδων ἄρχοντα, ὥστε, ἢν μηδὲν ἀρέσκον λέγῃ, πάλιν αὐτὸν καταστήσειν ἐς τὸ τεῖχος σῶν καὶ ὑγιᾶ, ὁ μὲν ἐξῆλθε παρ' αὐτόν, ὁ δ' ἐκεῖνον μὲν ἐν φυλακῇ ἀδέσμῳ εἶχεν, αὐτὸς δὲ προσβαλὼν τῷ τειχίσματι ἐξαπιναίως καὶ οὐ προσδεχομένων αἱρεῖ, τούς τε Ἀρκάδας καὶ τῶν βαρβάρων ὅσοι ἐνῆσαν διαφθείρει· καὶ τὸν Ἱππίαν ὕστερον ἐσαγαγὼν ὥσπερ ἐσπείσατο, ἐπειδὴ ἔνδον ἦν, ξυλλαμβάνει καὶ κατατοξεύει. Κολοφωνίοις δὲ Νότιον παραδίδωσι, πλὴν τῶν μηδι-

iter summa celeritate et quasi fugiens fecit, quia Atheniensium duæ naves eum conspexerant.

34. Paches eum aliquatenus secutus, cum nusquam deprehenderet, reversus ad Notium appellit, quæ inferior est Colophonis pars (superiorem tum temporis Persæ tenebant). Ibi seditione facta Persarum amici rerum potiti erant. Sed ab altera factione adductus Paches, Hippia, Arcadum duce ad colloquium vocato et decepto, Notium capit, Colophonisque tradit.

σάντων. καὶ ὕστερον Ἀθηναῖοι οἰκιστὰς πέμψαντες κατὰ τοὺς ἑαυτῶν νόμους κατῴκισαν τὸ Νότιον, ξυναγαγόντες πάντας ἐκ τῶν πόλεων, εἴ πού τις ἦν Κολοφωνίων.

35. Quo facto Mytilenen reversus, Salæthum Laconem ceterosque proditionis reos Athenas mittit, ipse cum parte copiarum ad Mytilenen remanet.

Ὁ δὲ Πάχης ἀφικόμενος ἐς τὴν Μυτιλήνην τήν τε Πύῤῥαν καὶ Ἔρεσσον παρεστήσατο, καὶ Σάλαιθον λαβὼν ἐν τῇ πόλει τὸν Λακεδαιμόνιον κεκρυμμένον ἀποπέμπει ἐς τὰς Ἀθήνας, καὶ τοὺς ἐκ τῆς Τενέδου Μυτιληναίων ἄνδρας ἅμα, οὓς κατέθετο, καὶ εἴ τις ἄλλος αὐτῷ αἴτιος ἐδόκει εἶναι τῆς ἀποστάσεως· ἀποπέμπει δὲ καὶ τῆς στρατιᾶς τὸ πλέον. τοῖς δὲ λοιποῖς ὑπομένων καθίστατο τὰ περὶ τὴν Μυτιλήνην καὶ τὴν ἄλλην Λέσβον, ᾗ αὐτῷ ἐδόκει. ἀφικομένων δὲ τῶν ἀνδρῶν καὶ τοῦ Σαλαίθου, οἱ Ἀθηναῖοι τὸν μὲν Σάλαιθον εὐθὺς ἀπέκτειναν, ἔστιν ἃ παρεχόμενον, τά τ' ἄλλα καὶ ἀπὸ Πλαταιῶν (ἔτι γὰρ ἐπολιορκοῦντο) ἀπάξειν Πελοποννήσιους· περὶ δὲ τῶν ἀνδρῶν γνώμας ἐποιοῦντο, καὶ ὑπὸ ὀργῆς ἔδοξεν αὐτοῖς οὐ τοὺς παρόντας μόνον ἀποκτεῖναι ἀλλὰ καὶ τοὺς ἅπαντας Μυτιληναίους, ὅσοι ἡβῶσι, παῖδας δὲ καὶ γυναῖκας ἀνδραποδίσαι, ἐπικαλοῦντες τήν τε ἄλλην ἀπόστασιν, ὅτι οὐκ ἀρχόμενοι ὥσπερ οἱ ἄλλοι ἐποιήσαντο, καὶ προσξυνεβάλετο οὐκ ἐλάχιστον τῆς ὁρμῆς αἱ Πελοποννησίων νῆες ἐς Ἰωνίαν ἐκείνοις βοηθοὶ τολμήσασαι παρακινδυνεῦσαι· οὐ γὰρ ἀπὸ βραχείας διανοίας ἐδόκουν τὴν ἀπόστασιν ποιήσασθαι. πέμπουσιν οὖν τριήρη ὡς Πάχητα ἄγγελον τῶν δεδογμένων, κατὰ τάχος κελεύοντες διαχρήσασθαι Μυτιληναίους. καὶ τῇ ὑστεραίᾳ μετάνοιά τις εὐθὺς ἦν αὐτοῖς καὶ ἀναλογισμός, ὠμὸν τὸ βούλευμα καὶ μέγα ἐγνῶσθαι, πόλιν ὅλην διαφθεῖραι μᾶλλον ἢ οὐ τοὺς αἰτίους. ὡς δ' ἤσθοντο τοῦτο τῶν Μυτιληναίων οἱ παρόντες πρέσβεις καὶ οἱ αὐτοῖς τῶν Ἀθηναίων ξυμπράσσοντες, παρεσκεύασαν τοὺς ἐν τέλει ὥστε αὖθις γνώμας προθεῖναι· καὶ ἔπεισαν ῥᾷον, διότι καὶ ἐκείνοις ἔνδηλον ἦν βουλόμενον τὸ πλέον τῶν πολιτῶν αὖθίς τινας σφίσιν ἀποδοῦναι βουλεύσασθαι. καταστάσης δ' εὐθὺς ἐκκλησίας ἄλλαι τε γνῶμαι ἀφ' ἑκάστων ἐλέγοντο, καὶ Κλέων ὁ Κλεαινέτου, ὅσπερ καὶ τὴν πρότεραν ἐνεγκὼν ὥστε ἀποκτεῖναι, ὢν καὶ ἐς τὰ

36. Salæthum Athenienses statim necant, ac de omnibus Mytilenensibus, suadente Cleone, atrocissimum decretum faciunt. Sed jam profecta nave, quæ decretum illud ad Pachetem transferret, mutatio fit consilii, ac, denuo convocata ecclesia, lenior sententia proponitur. Tum *Cleon*, homo vehementissimus,

ἄλλα βιαιότατος τῶν πολιτῶν τῷ τε δήμῳ παρὰ πολὺ ἐν τῷ τότε πιθανώτατος, παρελθὼν αὖθις ἔλεγε τοιάδε.

37—40. Athenienses inconstantiam ac levitatem exprobrat, et publicæ salutis causa eos hortatur, ut in priore sententia perstent.

" Πολλάκις μὲν ἤδη ἔγωγε καὶ ἄλλοτε ἔγνων δημοκρατίαν, " ὅτι ἀδύνατόν ἐστιν ἑτέρων ἄρχειν, μάλιστα δ' ἐν τῇ νῦν ὑμε- " τέρᾳ περὶ Μυτιληναίων μεταμελείᾳ. διὰ γὰρ τὸ καθ' ἡμέραν " ἀδεὲς καὶ ἀνεπιβούλευτον πρὸς ἀλλήλους, καὶ ἐς τοὺς ξυμμά- " χους τὸ αὐτὸ ἔχετε, καὶ ὅ τι ἂν ἢ λόγῳ πεισθέντες ὑπ' αὐ- " τῶν ἁμάρτητε ἢ οἰκτῳ ἐνδῶτε, οὐκ ἐπικινδύνως ἡγεῖσθε ἐς " ὑμᾶς καὶ οὐκ ἐς τὴν τῶν ξυμμάχων χάριν μαλακίζεσθαι, οὐ " σκοποῦντες ὅτι τυραννίδα ἔχετε τὴν ἀρχὴν καὶ πρὸς ἐπιβου- " λεύοντας αὐτοὺς καὶ ἄκοντας ἀρχομένους, οἳ οὐκ ἐξ ὧν ἂν " χαρίζησθε βλαπτόμενοι αὐτοὶ ἀκροῶνται ὑμῶν, ἀλλ' ἐξ ὧν ἂν " ἰσχύϊ μᾶλλον ἢ τῇ ἐκείνων εὐνοίᾳ περιγένησθε. πάντων δὲ " δεινότατον, εἰ βέβαιον ἡμῖν μηδὲν καθεστήξει ὧν ἂν δόξῃ " πέρι, μηδὲ γνωσόμεθα ὅτι χείροσι νόμοις ἀκινήτοις χρωμένη " πόλις κρείσσων ἐστὶν ἢ καλῶς ἔχουσιν ἀκύροις, ἀμαθία τε " μετὰ σωφροσύνης ὠφελιμώτερον ἢ δεξιότης μετὰ ἀκολασίας, " οἵ τε φαυλότεροι τῶν ἀνθρώπων πρὸς τοὺς ξυνετωτέρους ὡς " ἐπὶ τὸ πλεῖον ἄμεινον οἰκοῦσι τὰς πόλεις. οἱ μὲν γὰρ τῶν τε " νόμων σοφώτεροι βούλονται φαίνεσθαι τῶν τε ἀεὶ λεγομένων " ἐς τὸ κοινὸν περιγίγνεσθαι, ὡς ἐν ἄλλοις μείζοσιν οὐκ ἂν δη- " λώσαντες τὴν γνώμην, καὶ ἐκ τοῦ τοιούτου τὰ πολλὰ σφάλ- " λουσι τὰς πόλεις· οἱ δ' ἀπιστοῦντες τῇ ἑαυτῶν ξυνέσει ἁμα- " θέστεροι μὲν τῶν νόμων ἀξιοῦσιν εἶναι, ἀδυνατώτεροι δὲ τοῦ " καλῶς εἰπόντος μέμψασθαι λόγον, κριταὶ δὲ ὄντες ἀπὸ τοῦ " ἴσου μᾶλλον ἢ ἀγωνισταὶ ὀρθοῦνται τὰ πλείω. ὡς οὖν χρὴ " καὶ ἡμᾶς ποιοῦντας, μὴ δεινότητι καὶ ξυνέσεως ἀγῶνι ἐπαιρο- 38. " μένους παρὰ δόξαν τῷ ὑμετέρῳ πλήθει παραινεῖν. ἐγὼ μὲν " οὖν ὁ αὐτός εἰμι τῇ γνώμῃ, καὶ θαυμάζω μὲν τῶν προβέντων " αὖθις περὶ Μυτιληναίων λέγειν καὶ χρόνου διατριβὴν ἐμποιη- " σάντων, ὅ ἐστι πρὸς τῶν ἠδικηκότων μᾶλλον (ὁ γὰρ παθὼν " τῷ δράσαντι ἀμβλύτερα τῇ ὀργῇ ἐπεξέρχεται, ἀμύνασθαι δέ, " τῷ παθεῖν ὅτι ἐγγυτάτω κείμενον, ἀντίπαλον ὂν μάλιστα τὴν

" τιμωρίαν ἀναλαμβάνει), θαυμάζω δὲ καὶ ὅστις ἔσται ὁ ἀντε-
" ρῶν καὶ ἀξιώσων ἀποφαίνειν τὰς μὲν Μυτιληναίων ἀδικίας
" ἡμῖν ὠφελίμους οὔσας, τὰς δ' ἡμετέρας ξυμφορὰς τοῖς ξυμ-
" μάχοις βλάβας καθισταμένας. καὶ δῆλον ὅτι ἡ τῷ λέγειν
" πιστεύσας τὸ πάνυ δοκοῦν ἀνταποφῆναι ὡς οὐκ ἔγνωσται
" ἀγωνίσαιτ' ἄν, ἢ κέρδει ἐπαιρόμενος, τὸ εὐπρεπὲς τοῦ λόγου
" ἐκπονήσας, παράγειν πειράσεται. ἡ δὲ πόλις ἐκ τῶν τοιῶνδε
" ἀγώνων τὰ μὲν ἆθλα ἑτέροις δίδωσιν, αὐτὴ δὲ τοὺς κινδύνους
" ἀναφέρει. αἴτιοι δ' ὑμεῖς κακῶς ἀγωνοθετοῦντες, οἵτινες εἰώ-
" θατε θεαταὶ μὲν τῶν λόγων γίγνεσθαι, ἀκροαταὶ δὲ τῶν ἔρ-
" γων, τὰ μὲν μέλλοντα ἔργα ἀπὸ τῶν εὖ εἰπόντων σκοποῦντες
" ὡς δυνατὰ γίγνεσθαι, τὰ δὲ πεπραγμένα ἤδη, οὐ τὸ δρασθὲν
" πιστότερον ὄψει λαβόντες ἢ τὸ ἀκουσθὲν ἀπὸ τῶν λόγῳ κα-
" λῶς ἐπιτιμησάντων· καὶ μετὰ καινότητος μὲν λόγου ἀπα-
" τᾶσθαι ἄριστοι, μετὰ δεδοκιμασμένου δὲ μὴ ξυνέπεσθαι ἐθέ-
" λειν· δοῦλοι ὄντες τῶν ἀεὶ ἀτόπων, ὑπερόπται δὲ τῶν εἰωθό-
" των· καὶ μάλιστα μὲν αὐτὸς εἰπεῖν ἕκαστος βουλόμενος δύ-
" νασθαι, εἰ δὲ μή, ἀνταγωνιζόμενοι τοῖς τοιαῦτα λέγουσι μὴ
" ὕστεροι ἀκολουθῆσαι δοκεῖν τῇ γνώμῃ, ὀξέως δέ τι λέγοντος
" προεπαινέσαι, καὶ προαισθέσθαι τε πρόθυμοι εἶναι τὰ λεγό-
" μενα, καὶ προνοῆσαι βραδεῖς τὰ ἐξ αὐτῶν ἀποβησόμενα· ζη-
" τοῦντές τε ἄλλο τι ὡς εἰπεῖν ἢ ἐν οἷς ζῶμεν, φρονοῦντες δὲ
" οὐδὲ περὶ τῶν παρόντων ἱκανῶς· ἁπλῶς τε ἀκοῆς ἡδονῇ ἡσ-
" σώμενοι, καὶ σοφιστῶν θεαταῖς ἐοικότες καθημένοις μᾶλλον
" ἢ περὶ πόλεως βουλευομένοις. ὧν ἐγὼ πειρώμενος ἀποτρέπειν 39.
" ὑμᾶς, ἀποφαίνω Μυτιληναίους μάλιστα δὴ μίαν πόλιν ἠδι-
" κηκότας ὑμᾶς. ἐγὼ γάρ, οἵτινες μὲν μὴ δυνατοὶ φέρειν τὴν
" ὑμετέραν ἀρχὴν ἢ οἵτινες ὑπὸ τῶν πολεμίων ἀναγκασθέντες
" ἀπέστησαν, ξυγγνώμην ἔχω· νῆσον δὲ οἰκοῦντες ἔχοντες μετὰ
" τειχῶν, καὶ κατὰ θάλασσαν μόνον φοβούμενοι τοὺς ἡμε-
" τέρους πολεμίους, ἐν ᾧ καὶ αὐτοὶ τριήρων παρασκευῇ οὐκ
" ἄφρακτοι ἦσαν πρὸς αὐτούς, αὐτόνομοί τε οἰκοῦντες καὶ τι-
" μώμενοι ἐς τὰ πρῶτα ὑφ' ἡμῶν, τοιαῦτα εἰργάσαντο, τί
" ἄλλο οὗτοι ἢ ἐπεβούλευσάν τε καὶ ἐπανέστησαν μᾶλλον ἢ

" ἀπέστησαν (ἀπόστασις μέν γε τῶν βίαιόν τι πασχόντων
" ἐστίν), ἐζήτησάν τε μετὰ τῶν πολεμιωτάτων ἡμᾶς στάντες
" διαφθεῖραι; καίτοι δεινότερόν ἐστιν ἢ εἰ καθ' αὑτοὺς δύνα-
" μιν κτώμενοι ἀντεπολέμησαν. παράδειγμα δὲ αὐτοῖς οὔτε αἱ
" τῶν πέλας ξυμφοραὶ ἐγένοντο, ὅσοι ἀποστάντες ἤδη ἡμῶν
" ἐχειρώθησαν, οὔτε ἡ παροῦσα εὐδαιμονία παρέσχεν ὄκνον μὴ
" ἐλθεῖν ἐς τὰ δεινά· γενόμενοι δὲ πρὸς τὸ μέλλον θρασεῖς,
" καὶ ἐλπίσαντες μακρότερα μὲν τῆς δυνάμεως ἐλάσσω δὲ τῆς
" βουλήσεως, πόλεμον ἤραντο, ἰσχὺν ἀξιώσαντες τοῦ δικαίου
" προθεῖναι· ἐν ᾧ γὰρ ᾠήθησαν περιέσεσθαι, ἐπέθεντο ἡμῖν οὐκ
" ἀδικούμενοι. εἴωθε δὲ τῶν πόλεων αἷς ἂν μάλιστα καὶ δι'
" ἐλαχίστου ἀπροσδόκητος εὐπραξία ἔλθῃ, ἐς ὕβριν τρέπειν· τὰ
" δὲ πολλὰ κατὰ λόγον τοῖς ἀνθρώποις εὐτυχοῦντα ἀσφα-
" λέστερα ἢ παρὰ δόξαν, καὶ κακοπραγίαν ὡς εἰπεῖν ῥᾷον ἀπω-
" θοῦνται ἢ εὐδαιμονίαν διασώζονται. χρῆν δὲ Μυτιληναίους
" καὶ πάλαι μηδὲν διαφέροντας τῶν ἄλλων ὑφ' ἡμῶν τετιμῆ-
" σθαι, καὶ οὐκ ἂν ἐς τόδε ἐξύβρισαν· πέφυκε γὰρ καὶ ἄλλως
" ἄνθρωπος τὸ μὲν θεραπεῦον ὑπερφρονεῖν, τὸ δὲ μὴ ὑπεῖκον
" θαυμάζειν. κολασθήτωσαν δὲ καὶ νῦν ἀξίως τῆς ἀδικίας, καὶ
" μὴ τοῖς μὲν ὀλίγοις ἡ αἰτία προστεθῇ, τὸν δὲ δῆμον ἀπο-
" λύσητε. πάντες γὰρ ἡμῖν γε ὁμοίως ἐπέθεντο, οἷς γ' ἐξῆν
" ὡς ἡμᾶς τρεπομένοις νῦν πάλιν ἐν τῇ πόλει εἶναι. ἀλλὰ τὸν
" μετὰ τῶν ὀλίγων κίνδυνον ἡγησάμενοι βεβαιότερον ξυν-
" απέστησαν. τῶν τε ξυμμάχων, σκέψασθε, εἰ τοῖς τε ἀν-
" αγκασθεῖσιν ὑπὸ τῶν πολεμίων καὶ τοῖς ἑκοῦσιν ἀποστᾶσι τὰς
" αὐτὰς ζημίας προσθήσετε, τίνα οἴεσθε ὄντινα οὐ βραχείᾳ
" προφάσει ἀποστήσεσθαι, ὅταν ἡ κατορθώσαντι ἐλευθέρωσις
" ᾖ ἡ σφαλέντι μηδὲν παθεῖν ἀνήκεστον; ἡμῖν δὲ πρὸς ἑκά-
" στην πόλιν ἀποκεκινδυνεύσεται τά τε χρήματα καὶ αἱ ψυ-
" χαί. καὶ τυχόντες μέν, πόλιν ἐφθαρμένην παραλαβόντες,
" τῆς ἔπειτα προσόδου, δι' ἣν ἰσχύομεν, τὸ λοιπὸν στερήσεσθε,
" σφαλέντες δὲ πολεμίους πρὸς τοῖς ὑπάρχουσιν ἕξομεν, καὶ ὃν
" χρόνον τοῖς νῦν καθεστηκόσι δεῖ ἐχθροῖς ἀνθίστασθαι, τοῖς
40. " οἰκείοις ξυμμάχοις πολεμήσομεν. οὔκουν δεῖ προθεῖναι ἐλ-

" πίδα οὔτε λόγῳ πιστὴν οὔτε χρήμασιν ἀνητήν, ὡς ξυγγνώμην
" ἁμαρτεῖν ἀνθρωπίνως λήψονται. ἄκοντες μὲν γὰρ οὐκ ἔβλα-
" ψαν, εἰδότες δὲ ἐπεβούλευσαν· ξύγγνωμον δ' ἐστὶ τὸ ἀκού-
" σιον. ἐγὼ μὲν οὖν καὶ τότε πρῶτον καὶ νῦν διαμάχομαι μὴ
" μεταγνῶναι ὑμᾶς τὰ προδεδογμένα, μηδὲ τρισὶ τοῖς ἀξυμφο-
" ρωτάτοις τῇ ἀρχῇ, οἴκτῳ καὶ ἡδονῇ λόγων καὶ ἐπιεικείᾳ,
" ἁμαρτάνειν. ἔλεός τε γὰρ πρὸς τοὺς ὁμοίους δίκαιος ἀντιδί-
" δοσθαι, καὶ μὴ πρὸς τοὺς οὔτ' ἀντοικτιοῦντας ἐξ ἀνάγκης τε
" καθεστῶτας ἀεὶ πολεμίους· οἵ τε τέρποντες λόγῳ ῥήτορες
" ἔξουσι καὶ ἐν ἄλλοις ἐλάσσοσιν ἀγῶνα, καὶ μὴ ἐν ᾧ ἡ μὲν
" πόλις βραχέα ἡσθεῖσα μεγάλα ζημιώσεται, αὐτοὶ δὲ ἐκ τοῦ
" εὖ εἰπεῖν τὸ παθεῖν εὖ ἀντιλήψονται· καὶ ἡ ἐπιείκεια πρὸς
" τοὺς μέλλοντας ἐπιτηδείους καὶ τὸ λοιπὸν ἔσεσθαι μᾶλλον
" δίδοται ἢ πρὸς τοὺς ὁμοίους τε καὶ οὐδὲν ἧσσον πολεμίους
" ὑπολειπομένους. ἓν δὲ ξυνελὼν λέγω· πειθόμενοι μὲν ἐμοὶ τά
" τε δίκαια ἐς Μυτιληναίους καὶ τὰ ξύμφορα ἅμα ποιήσετε,
" ἄλλως δὲ γνόντες τοῖς μὲν οὐ χαριεῖσθε, ὑμᾶς δὲ αὐτοὺς
" μᾶλλον δικαιώσεσθε. εἰ γὰρ οὗτοι ὀρθῶς ἀπέστησαν, ὑμεῖς
" ἂν οὐ χρεὼν ἄρχοιτε. εἰ δὲ δὴ καὶ οὐ προσῆκον ὅμως ἀξιοῦτε
" τοῦτο δρᾶν, παρὰ τὸ εἰκός τοι καὶ τούσδε ξυμφόρως δεῖ κο-
" λάζεσθαι, ἢ παύεσθαι τῆς ἀρχῆς καὶ ἐκ τοῦ ἀκινδύνου ἀνδρα-
" γαθίζεσθαι. τῇ τε αὐτῇ ζημίᾳ ἀξιώσατε ἀμύνασθαι, καὶ μὴ
" ἀναλγητότεροι οἱ διαφεύγοντες τῶν ἐπιβουλευσάντων φανῆ-
" ναι, ἐνθυμηθέντες ἃ εἰκὸς ἦν αὐτοὺς ποιῆσαι κρατήσαντας
" ἡμῶν, ἄλλως τε καὶ προϋπάρξαντας ἀδικίας. μάλιστα δὲ οἱ
" μὴ ξὺν προφάσει τινὰ κακῶς ποιοῦντες ἐπεξέρχονται, καὶ
" διάλλυνται τὸν κίνδυνον ὑφορώμενοι τοῦ ὑπολειπομένου ἐχθροῦ·
" ὁ γὰρ μὴ ξὺν ἀνάγκῃ τι παθὼν χαλεπώτερος διαφυγὼν τοῦ
" ἀπὸ τῆς ἴσης ἐχθροῦ. μὴ οὖν προδόται γένησθε ὑμῶν αὐτῶν,
" γενόμενοι δ' ὅτι ἐγγύτατα τῇ γνώμῃ τοῦ πάσχειν, καὶ ὡς πρὸ
" παντὸς ἂν ἐτιμήσασθε αὐτοὺς χειρώσασθαι, νῦν ἀνταπόδοτε,
" μὴ μαλακισθέντες πρὸς τὸ παρὸν αὐτίκα, μηδὲ τοῦ ἐπικρε-
" μασθέντος ποτὲ δεινοῦ ἀμνημονοῦντες. κολάσατε δὲ ἀξίως
" τούτους τε, καὶ τοῖς ἄλλοις ξυμμάχοις παράδειγμα σαφὲς

"καταστήσατε, ὃς ἂν ἀφιστῆται, θανάτῳ ζημιωσόμενον. τόδε "γὰρ ἦν γνῶσιν, ἥσσον τῶν πολεμίων ἀμελήσαντες τοῖς ὑμε- "τέροις αὐτῶν μαχεῖσθε ξυμμάχοις."

41. Post eum Diodotus processit, qui demonstrat,

Τοιαῦτα μὲν ὁ Κλέων εἶπεν. μετὰ δ' αὐτὸν Διόδοτος ὁ Εὐ- κράτους, ὅσπερ καὶ ἐν τῇ προτέρᾳ ἐκκλησίᾳ ἀντέλεγε μάλιστα μὴ ἀποκτεῖναι Μυτιληναίους, παρελθὼν καὶ τότε ἔλεγε τοιάδε.

42. non esse fraudis insimulandos oratores, ne timore deterreantur, qui cum civibus consilia communicent. Jus enim dicendi æquum esse debere, neque eum, qui erraverit, ignominia afficiendum esse.

"Οὔτε τοὺς προθέντας τὴν διαγνώμην αὖθις περὶ Μυτιλη- "ναίων αἰτιῶμαι, οὔτε τοὺς μεμφομένους μὴ πολλάκις περὶ "τῶν μεγίστων βουλεύεσθαι ἐπαινῶ, νομίζω δὲ δύο τὰ ἐναντιώ- "τατα εὐβουλίᾳ εἶναι, τάχος τε καὶ ὀργήν, ὧν τὸ μὲν μετὰ "ἀνοίας φιλεῖ γίγνεσθαι, τὸ δὲ μετὰ ἀπαιδευσίας καὶ βραχύ- "τητος γνώμης. τούς τε λόγους ὅστις διαμάχεται μὴ δίδα- "σκάλους τῶν πραγμάτων γίγνεσθαι, ἢ ἀξύνετός ἐστιν ἢ ἰδίᾳ "τι αὐτῷ διαφέρει, ἀξύνετος μέν, εἰ ἄλλῳ τινὶ ἡγεῖται περὶ "τοῦ μέλλοντος δυνατὸν εἶναι καὶ μὴ ἐμφανοῦς φράσαι, δια- "φέρει δ' αὐτῷ, εἰ βουλόμενός τι αἰσχρὸν πεῖσαι εὖ μὲν εἰ- "πεῖν οὐκ ἂν ἡγεῖται περὶ τοῦ μὴ καλοῦ δύνασθαι, εὖ δὲ δια- "βαλὼν ἐκπλῆξαι ἂν τούς τε ἀντεροῦντας καὶ τοὺς ἀκουσομέ- "νους. χαλεπώτατοι δὲ καὶ οἱ ἐπὶ χρήμασι προσκατηγοροῦντες "ἐπίδειξίν τινα. εἰ μὲν γὰρ ἀμαθίαν κατηγοροῦντο, ὃ μὴ πείσας "ἀξυνετώτερος ἂν δόξας εἶναι ἢ ἀδικώτερος ἀπεχώρει· ἀδικίας "δ' ἐπιφερομένης πείσας τε ὕποπτος γίγνεται, καὶ μὴ τυχὼν "μετὰ ἀξυνεσίας καὶ ἄδικος. ἥ τε πόλις οὐκ ὠφελεῖται ἐν "τῷ τοιῷδε· φόβῳ γὰρ ἀποστερεῖται τῶν ξυμβούλων. καὶ "πλεῖστ' ἂν ὀρθοῖτο ἀδυνάτους λέγειν ἔχουσα τοὺς τοιούτους "τῶν πολιτῶν· ἐλάχιστα γὰρ ἂν πεισθείησαν ἁμαρτάνειν. χρὴ "δὲ τὸν μὲν ἀγαθὸν πολίτην μὴ ἐκφοβοῦντα τοὺς ἀντεροῦντας "ἀλλ' ἀπὸ τοῦ ἴσου φαίνεσθαι ἄμεινον λέγοντα, τὴν δὲ σώ- "φρονα πόλιν τῷ τε πλείστα εὖ βουλεύοντι μὴ προστιθέναι "τιμήν, ἀλλὰ μηδ' ἐλασσοῦν τῆς ὑπαρχούσης, καὶ τὸν μὴ τυ- "χόντα γνώμης οὐχ ὅπως ζημιοῦν ἀλλὰ μηδ' ἀτιμάζειν. οὕτω "γὰρ ὅ τε κατορθῶν ἥκιστα ἂν ἐπὶ τῷ ἔτι μειζόνων ἀξιοῦσθαι "παρὰ γνώμην τι καὶ πρὸς χάριν λέγοι, ὅ τε μὴ ἐπιτυχὼν "ὀρέγοιτο τῷ αὐτῷ χαριζόμενός τι καὶ αὐτὸς προσάγεσθαι τὸ

" πλῆθος. ὧν ἡμεῖς τἀναντία δρῶμεν, καὶ προσέτι, ἢν τις καὶ 43.
" ὑποπτεύηται κέρδους μὲν ἕνεκα τὰ βέλτιστα δ' ὅμως λέγειν, Sed Athe-
" φθονήσαντες τῆς οὐ βεβαίου δοκήσεως τῶν κερδῶν, τὴν φα- niensibus
" νερὰν ὠφελίαν τῆς πόλεως ἀφαιρούμεθα. καθέστηκε δὲ τἀ- ea, quæ sim-
" γαθὰ ἀπὸ τοῦ εὐθέος λεγόμενα μηδὲν ἀνυποπτότερα εἶναι τῶν pliciter et
" κακῶν, ὥστε δεῖν ὁμοίως τόν τε τὰ δεινότατα βουλόμενον ingenue,
" πεῖσαι ἀπάτῃ προσάγεσθαι τὸ πλῆθος, καὶ τὸν τὰ ἀμείνω nullo fuco
" λέγοντα ψευσάμενον πιστὸν γενέσθαι. μόνην τε πόλιν διὰ obducto, di-
" τὰς περινοίας εὖ ποιῆσαι ἐκ τοῦ προφανοῦς, μὴ ἐξαπατή- cantur, cor-
" σαντα, ἀδύνατον· ὁ γὰρ διδοὺς φανερῶς τι ἀγαθὸν ἀνυπο- ruptelæ sus-
" πτεύεται ἀφανῶς τῃ πλέον ἕξειν. χρὴ δὲ πρὸς τὰ μέγιστα pecta videri
" καὶ ἐν τῷ τοιῷδε ἀξιοῦντι ἡμᾶς περαιτέρω προνοοῦντας λέγειν solere, ut
" ὑμῶν τῶν δι' ὀλίγου σκοπούντων, ἄλλως τε καὶ ὑπεύθυνον τὴν adeo omnes
" παραίνεσιν ἔχοντας πρὸς ἀνεύθυνον τὴν ὑμετέραν ἀκρόασιν. εἰ oratores
" γὰρ ὅ τε πείσας καὶ ὁ ἐπισπόμενος ὁμοίως ἐβλάπτοντο, σω- mendacio
" φρονέστερον ἂν ἐκρίνετε· νῦν δέ, πρὸς ὀργὴν ἤν τινα τύχητε uti, ad id,
" ἔστιν ὅτε σφαλέντες, τὴν τοῦ πείσαντος μίαν γνώμην ζη- quod velint,
" μιοῦτε, καὶ οὐ τὰς ὑμετέρας αὐτῶν, εἰ πολλαὶ οὖσαι ξυνεξή- efficien-
" μαρτον. ἐγὼ δὲ παρῆλθον οὔτε ἀντερῶν περὶ Μυτιληναίων dum, co-
" οὔτε κατηγορήσων. οὐ γὰρ περὶ τῆς ἐκείνων ἀδικίας ἡμῖν ὁ gantur;
" ἀγών, εἰ σωφρονοῦμεν, ἀλλὰ περὶ τῆς ἡμετέρας εὐβουλίας. cumque æ-
" ἦν τε γὰρ ἀποφήνω πάνυ ἀδικοῦντας αὐτούς, οὐ διὰ τοῦτο quum sit,
" καὶ ἀποκτεῖναι κελεύσω, εἰ μὴ ξυμφέρον· ἦν τε καὶ ἔχοντές non solum
" τι ξυγγνώμης εἶεν, εἰ τῇ πόλει μὴ ἀγαθὸν φαίνοιτο. νομίζω suasorem,
" δὲ περὶ τοῦ μέλλοντος ἡμᾶς μᾶλλον βουλεύεσθαι ἢ τοῦ πα- sed etiam
" ρόντος· καὶ τοῦτο ὃ μάλιστα Κλέων ἰσχυρίζεται, ἐς τὸ λοι- eos, qui
" πὸν ξυμφέρον ἔσεσθαι πρὸς τὸ ἧσσον ἀφίστασθαι θάνατον persuaderi
" ζημίαν προθεῖσι, καὶ αὐτὸς περὶ τοῦ ἐς τὸ μέλλον καλῶς sibi patian-
" ἔχοντος ἀντισχυριζόμενος τἀναντία γιγνώσκω. καὶ οὐκ ἀξιῶ tur, pœna
" ὑμᾶς τῷ εὐπρεπεῖ τοῦ ἐκείνου λόγου τὸ χρήσιμον τοῦ ἐμοῦ affici, si res
" ἀπώσασθαι. δικαιότερος γὰρ ὢν αὐτοῦ ὁ λόγος πρὸς τὴν νῦν male evene-
" ὑμετέραν ὀργὴν ἐς Μυτιληναίους τάχα ἂν ἐπισπάσαιτο· rit: illius
" ἡμεῖς δὲ οὐ δικαζόμεθα πρὸς αὐτούς, ὥστε τῶν δικαίων δεῖν, tantum sen-
" ἀλλὰ βουλεύομεθα περὶ αὐτῶν, ὅπως χρησίμως ἕξουσιν· ἐν tentiam
plecti.
44.
Hic autem
non agi de
facinore
Mytilenæo-
rum, sed de
consilio ca-
piendo deli-
berari. Iis-
demque, si
vel maxima
patraverint,
republica
postulante,
concedendum; si levissima, illa
renuente,
in eos animadvertendum esse.
45.
Supplicium

autem non esse aptam hujus sceleris pœnam. Neque enim atrocem satis, neque tamen pœnitentiæ locum esse.

" οὖν ταῖς πόλεσι πολλῶν θανάτου ζημία πρόκειται, καὶ οὐκ
" ἴσων τῷδε ἀλλ' ἐλασσόνων ἁμαρτημάτων· ὅμως δὲ τῇ ἐλ-
" πίδι ἐπαιρόμενοι κινδυνεύουσι, καὶ οὐδείς πω καταγνοὺς ἑαυ-
" τοῦ μὴ περιέσεσθαι τῷ ἐπιβουλεύματι ἦλθεν ἐς τὸ δεινόν.
" πόλις τε ἀφισταμένη τίς πω ἧσσω, τῇ δοκήσει ἔχουσα τὴν
" παρασκευήν, ἢ οἰκείαν ἢ ἄλλων ξυμμαχίᾳ, τούτῳ ἐπεχείρη-
" σεν; πεφύκασί τε ἅπαντες καὶ ἰδίᾳ καὶ δημοσίᾳ ἁμαρτά-
" νειν, καὶ οὐκ ἔστι νόμος ὅστις ἀπείρξει τούτου, ἐπεὶ διεξελη-
" λύθασί γε διὰ πασῶν τῶν ζημιῶν οἱ ἄνθρωποι προστιθέντες, εἴ
" πως ἧσσον ἀδικοῖντο ὑπὸ τῶν κακούργων. καὶ εἰκὸς τὸ πά-
" λαι τῶν μεγίστων ἀδικημάτων μαλακωτέρας κεῖσθαι αὐτάς,
" παραβαινομένων δὲ τῷ χρόνῳ ἐς τὸν θάνατον αἱ πολλαὶ ἀφῆ-
" κουσιν· καὶ τοῦτο ὅμως παραβαίνεται. ἢ τοίνυν δεινότερόν τι
" τούτου δέος εὑρετέον ἐστίν, ἢ τόδε γε οὐδὲν ἐπίσχει, ἀλλ' ἡ
" μὲν πενία ἀνάγκῃ τὴν τόλμαν παρέχουσα, ἡ δ' ἐξουσία ὑβρει
" τὴν πλεονεξίαν καὶ φρονήματι, αἱ δ' ἄλλαι ξυντυχίαι ὀργῇ
" τῶν ἀνθρώπων, ὡς ἑκάστη τις κατέχεται ὑπ' ἀνηκέστου τινὸς
" κρείττονος, ἐξάγουσιν ἐς τοὺς κινδύνους. ἥ τε ἐλπὶς καὶ ὁ
" ἔρως ἐπὶ παντί, ὁ μὲν ἡγούμενος, ἡ δ' ἑφεπομένη, καὶ ὁ μὲν
" τὴν ἐπιβολὴν ἐκφροντίζων, ἡ δὲ τὴν εὐπορίαν τῆς τύχης ὑπο-
" τιθεῖσα, πλεῖστα βλάπτουσι, καὶ ὄντα ἀφανῆ κρείσσω ἐστὶ
" τῶν ὁρωμένων δεινῶν. καὶ ἡ τύχη ἐπ' αὐτοῖς οὐδὲν ἔλασσον
" ξυμβάλλεται ἐς τὸ ἐπαίρειν· ἀδοκήτως γὰρ ἔστιν ὅτε παρι-
" σταμένη καὶ ἐκ τῶν ὑποδεεστέρων κινδυνεύειν τινὰ προάγει,
" καὶ οὐχ ἧσσον τὰς πόλεις, ὅσῳ περὶ τῶν μεγίστων, ἐλευθε-
" ρίας ἢ ἄλλων ἀρχῆς, καὶ μετὰ πάντων ἕκαστος ἀλογίστως
" ἐπὶ πλέον τι αὐτὸν ἐδόξασεν. ἁπλῶς τε ἀδύνατον καὶ πολλῆς
" εὐηθείας, ὅστις οἴεται, τῆς ἀνθρωπείας φύσεως ὁρμωμένης
" προθύμως τι πρᾶξαι, ἀποτροπήν τινα ἔχειν ἢ νόμων ἰσχύϊ ἢ

46—48. Utilius autem esse civitati, urbs opulenta si impensas in ea recipien-

" ἄλλῳ τῳ δεινῷ. οὔκουν χρὴ οὔτε τοῦ θανάτου τῇ ζημίᾳ ὡς
" ἐχεγγύῳ πιστεύσαντας χεῖρον βουλεύσασθαι, οὔτε ἀνέλπι-
" στον καταστῆσαι τοῖς ἀποστᾶσιν, ὡς οὐκ ἔσται μεταγνῶναι
" καὶ ὅτι ἐν βραχυτάτῳ τὴν ἁμαρτίαν καταλῦσαι. σκέψασθε
" γὰρ ὅτι νῦν μέν, ἤν τις καὶ ἀποστᾶσα πόλις γνῷ μὴ περιε-

" σομένη, ἔλθοι ἂν ἐς ξύμβασιν δυνατὴ οὖσα ἔτι τὴν δαπάνην
" ἀποδοῦναι καὶ τὸ λοιπὸν ὑποτελεῖν· ἐκείνως δὲ τίνα οἴεσθε ἥν
" τινα οὐκ ἄμεινον μὲν ἢ νῦν παρασκευάσασθαι, πολιορκίᾳ τε
" παρατενεῖσθαι ἐς τοὔσχατον, εἰ τὸ αὐτὸ δύναται σχολῇ καὶ
" ταχὺ ξυμβῆναι; ἡμῖν τε πῶς οὐ βλάβη δαπανᾶν καθημένοις
" διὰ τὸ ἀξύμβατον, καὶ ἣν ἕλωμεν πόλιν, ἐφθαρμένην παρα-
" λαβεῖν καὶ τῆς προσόδου τὸ λοιπὸν ἀπ' αὐτῆς στέρεσθαι;
" ἰσχύομεν δὲ πρὸς τοὺς πολεμίους τῷδε. ὥστε οὐ δικαστὰς
" ὄντας δεῖ ἡμᾶς μᾶλλον τῶν ἐξαμαρτανόντων ἀκριβεῖς βλάπ-
" τεσθαι, ἢ ὁρᾶν ὅπως ἐς τὸν ἔπειτα χρόνον μετρίως κολάζοντες
" ταῖς πόλεσιν ἔξομεν ἐς χρημάτων λόγον ἰσχυούσαις χρῆσθαι,
" καὶ τὴν φυλακὴν μὴ ἀπὸ τῶν νόμων τῆς δεινότητος ἀξιοῦν
" ποιεῖσθαι, ἀλλ' ἀπὸ τῶν ἔργων τῆς ἐπιμελείας. οὗ νῦν τἀ-
" ναντία δρῶντες, ἤν τινα ἐλεύθερον καὶ βίᾳ ἀρχόμενον εἰκότως
" πρὸς αὐτονομίαν ἀποστάντα χειρωσώμεθα, χαλεπῶς οἰόμεθα
" χρῆναι τιμωρεῖσθαι. χρὴ δὲ τοὺς ἐλευθέρους οὐκ ἀφισταμέ-
" νους σφόδρα κολάζειν, ἀλλὰ πρὶν ἀποστῆναι σφόδρα φυλάσ-
" σειν καὶ προκαταλαμβάνειν, ὅπως μηδ' ἐς ἐπίνοιαν τούτου
" ἴωσι, κρατήσαντάς τε ὅτι ἐπ' ἐλάχιστον τὴν αἰτίαν ἐπιφέ-
" ρειν. ὑμεῖς δὲ σκέψασθε ὅσον ἂν καὶ τοῦτο ἁμαρτάνοιτε 47.
" Κλέωνι πειθόμενοι. νῦν μὲν γὰρ ὑμῖν ὁ δῆμος ἐν πάσαις ταῖς
" πόλεσιν εὔνους ἐστί, καὶ ἢ οὐ ξυναφίσταται τοῖς ὀλίγοις, ἢ
" ἐὰν βιασθῇ ὑπάρχει τοῖς ἀποστήσασι πολέμιος εὐθύς, καὶ
" τῆς ἀντικαθισταμένης πόλεως τὸ πλῆθος ξύμμαχον ἔχοντες
" ἐς πόλεμον ἐπέρχεσθε. εἰ δὲ διαφθερεῖτε τὸν δῆμον τὸν Μυ-
" τιληναίων, ὃς οὔτε μετέσχε τῆς ἀποστάσεως, ἐπειδή τε ὅ-
" πλων ἐκράτησεν, ἑκὼν παρέδωκε τὴν πόλιν, πρῶτον μὲν ἀδική-
" σετε τοὺς εὐεργέτας κτείνοντες, ἔπειτα καταστήσετε τοῖς
" δυνατοῖς τῶν ἀνθρώπων ὃ βούλονται μάλιστα· ἀφιστάντες
" γὰρ τὰς πόλεις τὸν δῆμον εὐθὺς ξύμμαχον ἕξουσι, προδει-
" ξάντων ὑμῶν τὴν αὐτὴν ζημίαν τοῖς τε ἀδικοῦσιν ὁμοίως κεῖ-
" σθαι καὶ τοῖς μή. δεῖ δέ, καὶ εἰ ἠδίκησαν, μὴ προσποιεῖσθαι,
" ὅπως, ὃ μόνον ἡμῖν ἔτι ξύμμαχόν ἐστι, μὴ πολέμιον γένηται.
" καὶ τοῦτο πολλῷ ξυμφορώτερον ἡγοῦμαι ἐς τὴν κάθεξιν τῆς

da factas reddere, ac deinde civitatem Athenienſium tributis juvare poſsit, quam si crudelitate cogatur ad internecionemusquese defendere. Et malum omnibus ſociis exemplum fore, si non ſolum rebelles, sed etiam imſontes morte afficiantur.

" ἀρχῆς, ἐκόντας ἡμᾶς ἀδικηθῆναι, ἢ δικαίως οὓς μὴ δεῖ δια-
" φθεῖραι· καὶ τὸ Κλέωνος τὸ αὐτὸ δίκαιον καὶ ξύμφορον τῆς
" τιμωρίας οὐχ εὑρίσκεται ἐν αὐτῷ δυνατὸν ὂν ἅμα γίγνεσθαι.
48. " ὑμεῖς δὲ γνόντες ἀμείνω τάδε εἶναι, καὶ μήτε οἴκτῳ πλέον
" νείμαντες μήτ' ἐπιεικείᾳ, οἷς οὐδὲ ἐγὼ ἐῶ προσάγεσθαι, ἀπ'
" αὐτῶν δὲ τῶν παραινουμένων, πείθεσθέ μοι Μυτιληναίων οὓς
" μὲν Πάχης ἀπέπεμψεν ὡς ἀδικοῦντας, κρῖναι καθ' ἡσυχίαν,
" τοὺς δ' ἄλλους ἐᾷν οἰκεῖν. τάδε γὰρ ἕς τε τὸ μέλλον ἀγαθὰ
" καὶ τοῖς πολεμίοις ἤδη φοβερά· ὅστις γὰρ εὖ βουλεύεται
" πρὸς τοὺς ἐναντίους, κρείσσων ἐστὶν ἢ μετ' ἔργων ἰσχύος
" ἀνοίᾳ ἐπιών."

49. Diodoti sententia tandem vincit, et navis altera missa Lesbum eo pervenit, antequam Paches jussa exsecutus esset.

Τοιαῦτα δὲ ὁ Διόδοτος εἶπεν. ῥηθεισῶν δὲ τῶν γνωμῶν τούτων μάλιστα ἀντιπάλων πρὸς ἀλλήλας, οἱ Ἀθηναῖοι ἦλθον μὲν ἐς ἀγῶνα ὅμως τῆς δόξης, καὶ ἐγένοντο ἐν τῇ χειροτονίᾳ ἀγχώμαλοι, ἐκράτησε δὲ ἡ τοῦ Διοδότου. καὶ τριήρη εὐθὺς ἄλλην ἀπέστελλον κατὰ σπουδήν, ὅπως μὴ φθασάσης τῆς προτέρας εὕρωσι διεφθαρμένην τὴν πόλιν· προεῖχε δὲ ἡμέρᾳ καὶ νυκτὶ μάλιστα. παρασκευασάντων δὲ τῶν Μυτιληναίων πρέσβεων τῇ νηῒ οἶνον καὶ ἄλφιτα, καὶ μεγάλα ὑποσχομένων εἰ φθάσαιεν, ἐγένετο σπουδὴ τοῦ πλοῦ τοιαύτη ὥστε ἦσθιόν τε ἅμα ἐλαύνοντες οἴνῳ καὶ ἐλαίῳ ἄλφιτα πεφυραμένα, καὶ οἱ μὲν ὕπνου ἠροῦντο κατὰ μέρος, οἱ δὲ ἤλαυνον. κατὰ τύχην δὲ πνεύματος οὐδενὸς ἐναντιωθέντος, καὶ τῆς μὲν προτέρας νεὼς οὐ σπουδῇ πλευσούσης ἐπὶ πρᾶγμα ἀλλόκοτον, ταύτης δὲ τοιούτῳ τρόπῳ ἐπειγομένης, ἡ μὲν ἔφθασε τοσοῦτον ὅσον Πάχητα ἀνεγνωκέναι τὸ ψήφισμα καὶ μέλλειν δράσειν τὰ δεδογμένα, ἡ δ' ὑστέρα αὐτῆς ἐπικατάγεται καὶ διεκώλυσε μὴ διαφθεῖραι. παρὰ τοσοῦτον μὲν ἡ Μυτιλήνη ἦλθε κινδύνου.

VII. 2.

50. Seditionis auctores Athenas missi, et necati. Lesbiorum agrum, præter Methymnæum, Athenienses sor-

τοὺς δ' ἄλλους ἄνδρας, οὓς ὁ Πάχης ἀπέπεμψεν ὡς αἰτιωτάτους ὄντας τῆς ἀποστάσεως, Κλέωνος γνώμῃ διέφθειραν οἱ Ἀθηναῖοι· ἦσαν δὲ ὀλίγῳ πλείους χιλίων. καὶ Μυτιληναίων τείχη καθεῖλον καὶ ναῦς παρέλαβον. ὕστερον δὲ φόρον μὲν οὐκ ἔταξαν Λεσβίοις, κλήρους δὲ ποιήσαντες τῆς γῆς, πλὴν τῆς Μηθυμναίων, τρισχιλίους, τριακοσίους μὲν τοῖς θεοῖς ἱεροὺς ἐξείλον, ἐπὶ δὲ τοὺς

ἄλλους σφῶν αὐτῶν κληρούχους τοὺς λαχόντας ἀπέπεμψαν· οἷς ἀργύριον Λέσβιοι ταξάμενοι τοῦ κλήρου ἑκάστου τοῦ ἐνιαυτοῦ δύο μνᾶς φέρειν, αὐτοὶ εἰργάζοντο τὴν γῆν. παρέλαβον δὲ καὶ τὰ ἐν τῇ ἠπείρῳ πολίσματα οἱ Ἀθηναῖοι, ὅσων Μυτιληναῖοι ἐκράτουν, καὶ ὑπήκουον ὕστερον Ἀθηναίων. τὰ μὲν κατὰ Λέσβον οὕτως ἐγένετο.

tiuntur. Oppida Lesbiorum in continenti sita Athenienses recipiunt.

51. Ἐν δὲ τῷ αὐτῷ θέρει, μετὰ τὴν Λέσβου ἅλωσιν, Ἀθηναῖοι Νικίου τοῦ Νικηράτου στρατηγοῦντος ἐστράτευσαν ἐπὶ Μινῴαν τὴν νῆσον, ἣ κεῖται πρὸ Μεγάρων· ἐχρῶντο δὲ αὐτῇ πύργον ἐνοικοδομήσαντες οἱ Μεγαρῆς φρουρίῳ. ἐβούλετο δὲ Νικίας τὴν φυλακὴν αὐτόθεν δι' ἐλάσσονος τοῖς Ἀθηναίοις καὶ μὴ ἀπὸ τοῦ Βουδόρου καὶ τῆς Σαλαμῖνος εἶναι, τούς τε Πελοποννησίους, ὅπως μὴ ποιῶνται ἔκπλους αὐτόθεν λανθάνοντες τριήρων τε, οἷον καὶ τὸ πρὶν γενόμενον, καὶ λῃστῶν ἐκπομπαῖς, τοῖς τε Μεγαρεῦσιν ἅμα μηδὲν ἐσπλεῖν. ἐλὼν οὖν ἀπὸ τῆς Νισαίας πρῶτον δύο πύργω προέχοντε μηχαναῖς ἐκ θαλάσσης, καὶ τὸν ἔσπλουν ἐς τὸ μεταξὺ τῆς νήσου ἐλευθερώσας, ἀπετείχιζε καὶ τὸ ἐκ τῆς ἠπείρου, ᾗ κατὰ γέφυραι διὰ τενάγους ἐπιβοήθεια ἦν τῇ νήσῳ, οὐ πολὺ διεχούσῃ τῆς ἠπείρου. ὡς δὲ ταῦτα ἐξειργάσαντο ἐν ἡμέραις ὀλίγαις, ὕστερον δὴ καὶ ἐν τῇ νήσῳ τεῖχος ἐγκαταλιπὼν καὶ φρουρὰν ἀνεχώρησε τῷ στρατῷ.

Nicias Minoam insulam, Megaris objectam, occupat, ibique castellum et præsidium Atheniensium relinquit.

52. Ὑπὸ δὲ τοὺς αὐτοὺς χρόνους τοῦ θέρους τούτου καὶ οἱ Πλαταιῆς, οὐκέτι ἔχοντες σῖτον οὐδὲ δυνάμενοι πολιορκεῖσθαι, ξυνέβησαν τοῖς Πελοποννησίοις τοιῷδε τρόπῳ. προσέβαλον αὐτῶν τῷ τείχει, οἱ δὲ οὐκ ἐδύναντο ἀμύνεσθαι. γνοὺς δὲ ὁ Λακεδαιμόνιος ἄρχων τὴν ἀσθένειαν αὐτῶν, βίᾳ μὲν οὐκ ἐβούλετο ἑλεῖν (εἰρημένον γὰρ ἦν αὐτῷ ἐκ Λακεδαίμονος, ὅπως, εἰ σπονδαὶ γίγνοιντό ποτε πρὸς Ἀθηναίους, καὶ ξυγχωροῖεν ὅσα πολέμῳ χωρία ἔχουσιν ἑκάτεροι ἀποδίδοσθαι, μὴ ἀνάδοτος εἴη ἡ Πλάταια ὡς αὐτῶν ἑκόντων προσχωρησάντων), προσπέμπει δὲ αὐτοῖς κήρυκα λέγοντα, εἰ βούλονται παραδοῦναι τὴν πόλιν ἑκόντες τοῖς Λακεδαιμονίοις καὶ δικασταῖς ἐκείνοις χρήσασθαι, τούς τε ἀδίκους κολάζειν, παρὰ δίκην δὲ οὐδένα. τοσαῦτα μὲν ὁ κῆρυξ εἶπεν· οἱ δέ (ἦσαν γὰρ ἤδη ἐν τῷ ἀσθενεστάτῳ) παρέδοσαν τὴν

52. Eodem tempore Platæenses, qui obsidionem Peloponnesiorum non amplius poterant sustinere, se dedunt. Rogati, numquid in hoc bello boni in Lacedæmonios contulerint, potestate facta prolixius dicendi, Astymachum et Laconem oratores constituunt.

πόλιν. καὶ τοὺς Πλαταιέας ἔτρεφον οἱ Πελοποννήσιοι ἡμέρας τινάς, ἐν ὅσῳ οἱ ἐκ τῆς Λακεδαίμονος δικασταὶ πέντε ἄνδρες ἀφίκοντο. ἐλθόντων δὲ αὐτῶν κατηγορία μὲν οὐδεμία προετέθη, ἠρώτων δὲ αὐτοὺς ἐπικαλεσάμενοι τοσοῦτον μόνον, εἴ τι Λακεδαιμονίους καὶ τοὺς ξυμμάχους ἐν τῷ πολέμῳ τῷ καθεστῶτι ἀγαθόν τι εἰργασμένοι εἰσίν. οἱ δ' ἔλεγον, αἰτησάμενοι μακρότερα εἰπεῖν καὶ προτάξαντες σφῶν αὐτῶν Ἀστύμαχόν τε τὸν Ἀγωνολάου καὶ Λάκωνα τὸν Ἀειμνήστου, πρόξενον ὄντα Λακεδαιμονίων. καὶ ἐπελθόντες ἔλεγον τοιάδε.

53—59. Eorum oratio.

"Τὴν μὲν παράδοσιν τῆς πόλεως ᾧ Λακεδαιμόνιοι πιστεύσαντες ὑμῖν ἐποιησάμεθα, οὐ τοιάνδε δίκην οἰόμενοι ὑφέξειν, νομιμωτέραν δέ τινα ἔσεσθαι, καὶ ἐν δικασταῖς οὐκ ἐν ἄλλοις δεξάμενοι, ὥσπερ καὶ ἐσμέν, γενέσθαι ἢ ὑμῖν, ἡγούμενοι τὸ ἴσον μάλιστ' ἂν φέρεσθαι. νῦν δὲ φοβούμεθα μὴ ἀμφοτέρων ἅμα ἡμαρτήκαμεν· τόν τε γὰρ ἀγῶνα περὶ τῶν δεινοτάτων εἶναι εἰκότως ὑποπτεύομεν, καὶ ὑμᾶς, μὴ οὐ κοινοὶ ἀποβῆτε, τεκμαιρόμενοι προκατηγορίας τε ἡμῶν οὐ προγεγενημένης, ᾗ χρὴ ἀντειπεῖν (ἀλλ' αὐτοὶ λόγον ᾐτησάμεθα), τό τε ἐπερώτημα βραχὺ ὄν, ᾧ τὰ μὲν ἀληθῆ ἀποκρίνασθαι ἐναντία γίγνεται, τὰ δὲ ψευδῆ ἔλεγχον ἔχει. πανταχόθεν δὲ ἄποροι καθεστῶτες ἀναγκαζόμεθα καὶ ἀσφαλέστερον δοκεῖ εἶναι εἰπόντας τι κινδυνεύειν· καὶ γὰρ ὁ μὴ ῥηθεὶς λόγος τοῖς ὧδ' ἔχουσιν αἰτίαν ἂν παράσχοι, ὡς, εἰ ἐλέχθη, σωτήριος ἂν ἦν. χαλεπῶς δὲ ἔχει ἡμῖν πρὸς τοῖς ἄλλοις καὶ ἡ πειθώ. ἀγνῶτες μὲν γὰρ ὄντες ἀλλήλων, ἐπεισενεγκάμενοι μαρτύρια ὧν ἄπειροι ἦτε, ὠφελούμεθ' ἄν· νῦν δὲ πρὸς εἰδότας πάντα λέξεται, καὶ δέδιμεν οὐχὶ μὴ προκαταγνόντες ἡμῶν τὰς ἀρετὰς ἧσσους εἶναι τῶν ὑμετέρων ἔγκλημα αὐτὸ ποιῆτε, ἀλλὰ μὴ ἄλλοις χάριν φέροντες ἐπὶ διεγνωσμένην κρίσιν καθιστώμεθα. παρεχόμενοι δὲ ὅμως ἃ ἔχομεν δίκαια πρός τε τὰ Θηβαίων διάφορα καὶ ἐς ὑμᾶς καὶ τοὺς ἄλλους Ἕλληνας, τῶν εὖ δεδρασμένων ὑπόμνησιν ποιησόμεθα καὶ πείθειν πειράσομεθα. φαμὲν γὰρ πρὸς τὸ ἐρώτημα τὸ βραχύ, εἴ τι Λακεδαιμονίους καὶ τοὺς ξυμμάχους ἐν τῷ πολέμῳ τῷδε ἀγαθὸν

" πεποιήκαμεν, εἰ μὲν ὡς πολεμίους ἐρωτᾶτε, οὐκ ἀδικεῖσθαι
" ὑμᾶς μὴ εὖ παθόντας, φίλους δὲ νομίζοντας αὐτοὺς ἁμαρτά-
" νειν μᾶλλον τοὺς ἡμῖν ἐπιστρατεύσαντας. τὰ δ' ἐν τῇ εἰρήνῃ
" καὶ πρὸς τὸν Μῆδον ἀγαθοὶ γεγενήμεθα, τὴν μὲν οὐ λύσαντες
" νῦν πρότεροι, τῷ δὲ ξυνεπιθέμενοι τότε ἐς ἐλευθερίαν τῆς Ἑλ-
" λάδος μόνοι Βοιωτῶν. καὶ γὰρ ἠπειρῶταί τε ὄντες ἐναυμα-
" χήσαμεν ἐπ' Ἀρτεμισίῳ, μάχῃ τε τῇ ἐν τῇ ἡμετέρᾳ γῇ
" γενομένῃ παρεγενόμεθα ὑμῖν τε καὶ Παυσανίᾳ· εἴ τέ τι
" ἄλλο κατ' ἐκεῖνον τὸν χρόνον ἐγένετο ἐπικίνδυνον τοῖς Ἕλλη-
" σι, πάντων παρὰ δύναμιν μετέσχομεν. καὶ ὑμῖν ὦ Λακεδαι-
" μόνιοι ἰδίᾳ, ὅτε περ δὴ μέγιστος φόβος περιέστη τὴν Σπάρ-
" την, μετὰ τὸν σεισμὸν τῶν ἐς Ἰθώμην Εἱλώτων ἀποστάντων,
" τὸ τρίτον μέρος ἡμῶν αὐτῶν ἐξεπέμψαμεν ἐς ἐπικουρίαν· ὧν
" οὐκ εἰκὸς ἀμνημονεῖν. καὶ τὰ μὲν παλαιὰ καὶ μέγιστα τοι- 55.
" οῦτοι ἠξιώσαμεν εἶναι, πολέμιοι δὲ ἐγενόμεθα ὕστερον. ὑμεῖς
" δὲ αἴτιοι· δεομένων γὰρ ξυμμαχίας, ὅτε Θηβαῖοι ἡμᾶς ἐβι-
" άσαντο, ὑμεῖς ἀπεώσασθε καὶ πρὸς Ἀθηναίους ἐκελεύετε τρα-
" πέσθαι ὡς ἐγγὺς ὄντας, ὑμῶν δὲ μακρὰν ἀποικούντων. ἐν
" μέντοι τῷ πολέμῳ οὐδὲν ἐκπρεπέστερον ὑπὸ ἡμῶν οὔτε ἐπά-
" θετε οὔτε ἐμελλήσατε. εἰ δ' ἀποστῆναι Ἀθηναίων οὐκ ἠθελή-
" σαμεν ὑμῶν κελευσάντων, οὐκ ἠδικοῦμεν· καὶ γὰρ ἐκεῖνοι
" ἐβοήθουν ἡμῖν ἐναντία Θηβαίοις, ὅτε ὑμεῖς ἀπωκνεῖτε, καὶ
" προδοῦναι αὐτοὺς οὐκέτι ἦν καλόν, ἄλλως τε καὶ οὓς εὖ πα-
" θών τις καὶ αὐτὸς δεόμενος προσηγάγετο ξυμμάχους καὶ πο- *
" λιτείας μετέλαβεν, ἰέναι δὲ ἐς τὰ παραγγελλόμενα εἰκὸς ἦν
" προθύμως. ἃ δὲ ἑκάτεροι ἐξηγεῖσθε τοῖς ξυμμάχοις, οὐχ οἱ
" ἑπόμενοι αἴτιοι, εἴ τι μὴ καλῶς ἐδρᾶτε, ἀλλ' οἱ ἄγοντες ἐπὶ
" τὰ μὴ ὀρθῶς ἔχοντα. Θηβαῖοι δὲ πολλὰ μὲν καὶ ἄλλα 56.
" ἡμᾶς ἠδίκησαν, τὸ δὲ τελευταῖον αὐτοὶ ξύνιστε δι' ἅπερ καὶ
" τάδε πάσχομεν. πόλιν γὰρ αὐτοὺς τὴν ἡμετέραν καταλαμ-
" βάνοντας ἐν σπονδαῖς καὶ προσέτι ἱερομηνίᾳ ὀρθῶς ἐτιμωρη-
" σάμεθα, κατὰ τὸν πᾶσι νόμον καθεστῶτα, τὸν ἐπιόντα πολέ-
" μιον ὅσιον εἶναι ἀμύνεσθαι· καὶ νῦν οὐκ ἂν εἰκότως δι' αὐτοὺς
" βλαπτοίμεθα. εἰ γὰρ τῷ αὐτίκα χρησίμῳ ὑμῶν τε καὶ ἐκεί-

* is the Corites of Rome

" νων πολεμίῳ τὸ δίκαιον λήψεσθε, τοῦ μὲν ὀρθοῦ φανεῖσθε οὐκ
" ἀληθεῖς κριταὶ ὄντες, τὸ δὲ ξυμφέρον μᾶλλον θεραπεύοντες.
" καίτοι εἰ νῦν ὑμῖν ὠφέλιμοι δοκοῦσιν εἶναι, πολὺ καὶ ἡμεῖς
" καὶ οἱ ἄλλοι Ἕλληνες μᾶλλον τότε, ὅτε ἐν μείζονι κινδύνῳ
" ἦτε. νῦν μὲν γὰρ ἑτέροις ὑμεῖς ἐπέρχεσθε δεινοί· ἐν ἐκείνῳ
" δὲ τῷ καιρῷ, ὅτε πᾶσι δουλείαν ἐπέφερεν ὁ βάρβαρος, οἵδε
" μετ' αὐτοῦ ἦσαν. καὶ δίκαιον ἡμῶν τῆς νῦν ἁμαρτίας, εἰ
" ἄρα ἡμάρτηται, ἀντιθεῖναι τὴν τότε προθυμίαν· καὶ μείζω
" τε πρὸς ἐλάσσω εὑρήσετε, καὶ ἐν καιροῖς οἷς σπάνιον ἦν τῶν
" Ἑλλήνων τινὰ ἀρετὴν τῇ Ξέρξου δυνάμει ἀντιτάξασθαι, ἐπι-
" νοῦντό τε μᾶλλον οἱ μὴ τὰ ξύμφορα πρὸς τὴν ἔφοδον αὐτοῖς
" ἀσφαλείᾳ πράσσοντες, ἐθέλοντες δὲ τολμᾷν μετὰ κινδύνων
" τὰ βέλτιστα. ὧν ἡμεῖς γενόμενοι, καὶ τιμηθέντες ἐς τὰ
" πρῶτα, νῦν ἐπὶ τοῖς αὐτοῖς δέδιμεν μὴ διαφθαρῶμεν, Ἀθη-
" ναίους ἐλόμενοι δικαίως μᾶλλον ἢ ὑμᾶς κερδαλέως. καίτοι
" χρὴ ταὐτὰ περὶ τῶν αὐτῶν ὁμοίως φαίνεσθαι γιγνώσκοντας,
" καὶ τὸ ξυμφέρον μὴ ἄλλο τι νομίσαι ἢ τῶν ξυμμάχων τοῖς
" ἀγαθοῖς ὅταν ἀεὶ βέβαιον τὴν χάριν τῆς ἀρετῆς ἔχωσι, καὶ
" τὸ παραυτίκα που ἡμῖν ὠφέλιμον καθιστῆται. προσκέψασθέ
" τε ὅτι νῦν μὲν παράδειγμα τοῖς πολλοῖς τῶν Ἑλλήνων ἀν-
" δραγαθίας νομίζεσθε· εἰ δὲ περὶ ἡμῶν γνώσεσθε μὴ τὰ εἰ-
" κότα, (οὐ γὰρ ἀφανῆ κρινεῖτε τὴν δίκην τήνδε, ἐπαινούμενοι
" δὲ περὶ οὐδ' ἡμῶν μεμπτῶν) ὁρᾶτε ὅπως μὴ οὐκ ἀποδέξονται
" ἀνδρῶν ἀγαθῶν πέρι αὐτοὺς ἀμείνους ὄντας ἀπρεπές τι ἐπι-
" γνῶναι, οὐδὲ πρὸς ἱεροῖς τοῖς κοινοῖς σκῦλα ἀπὸ ἡμῶν τῶν
" εὐεργετῶν τῆς Ἑλλάδος ἀνατεθῆναι. δεινὸν δὲ δόξει εἶναι
" Πλάταιαν Λακεδαιμονίους πορθῆσαι, καὶ τοὺς μὲν πατέρας
" ἀναγράψαι ἐς τὸν τρίποδα τὸν ἐν Δελφοῖς δι' ἀρετὴν τὴν
" πόλιν, ὑμᾶς δὲ καὶ ἐκ παντὸς τοῦ Ἑλληνικοῦ πανοικησίᾳ
" διὰ Θηβαίους ἐξαλεῖψαι. ἐς τοῦτο γὰρ δὴ ξυμφορᾶς προκε-
" χωρήκαμεν, οἵτινες Μήδων τε κρατησάντων ἀπωλλύμεθα καὶ
" νῦν ἐν ὑμῖν τοῖς πρὶν φιλτάτοις Θηβαίων ἠσσώμεθα, καὶ δύο
" ἀγῶνας τοὺς μεγίστους ὑπέστημεν, τότε μὲν τὴν πόλιν εἰ
" μὴ παρέδομεν, λιμῷ διαφθαρῆναι, νῦν δὲ θανάτου κρίνεσθαι.

" καὶ περιεώσμεθα ἐκ πάντων Πλαταιῆς, οἱ παρὰ δύναμιν πρό-
" θυμοι ἐς τοὺς Ἕλληνας, ἔρημοι καὶ ἀτιμώρητοι· καὶ οὔτε
" τῶν τότε ξυμμάχων ὠφελεῖ οὐδείς, ὑμεῖς τε, ὦ Λακεδαιμό-
" νιοι, ἡ μόνη ἐλπίς, δέδιμεν μὴ οὐ βέβαιοι ἦτε. || καίτοι ἀξιοῦ- 58.
" μέν γε καὶ θεῶν ἕνεκα τῶν ξυμμαχικῶν ποτὲ γενομένων καὶ
" τῆς ἀρετῆς τῆς ἐς τοὺς Ἕλληνας καμφθῆναι ὑμᾶς, καὶ
" μεταγνῶναι, εἴ τι ὑπὸ Θηβαίων ἐπείσθητε, τήν τε δωρεὰν
" ἀνταπαιτῆσαι αὐτοὺς μὴ κτείνειν οὓς μὴ ὑμῖν πρέπει,
" σώφρονά τε ἀντὶ αἰσχρᾶς κομίσασθαι χάριν, καὶ μὴ ἡδο-
" νὴν δόντας ἄλλοις κακίαν αὐτοὺς ἀντιλαβεῖν· βραχὺ γὰρ
" τὸ τὰ ἡμέτερα σώματα διαφθεῖραι, ἐπίπονον δὲ τὴν δύ-
" σκλειαν αὐτοῦ ἀφανίσαι. οὐκ ἐχθροὺς γὰρ ἡμᾶς εἰκότως
" τιμωρήσεσθε, ἀλλ' εὖνους, κατ' ἀνάγκην πολεμήσαντας.
" ὥστε καὶ τῶν σωμάτων ἄδειαν ποιοῦντες ὅσια ἂν δικάζοιτε,
" καὶ προνοοῦντες ὅτι ἑκόντας τε ἐλάβετε καὶ χεῖρας προϊ-
" σχομένους (ὁ δὲ νόμος τοῖς Ἕλλησι μὴ κτείνειν τού-
" τους), ἔτι δὲ καὶ εὐεργέτας γεγενημένους διὰ παντός. ἀπο-
" βλέψατε γὰρ ἐς πατέρων τῶν ὑμετέρων θήκας, οὓς ἀποθα-
" νόντας ὑπὸ Μήδων καὶ ταφέντας ἐν τῇ ἡμετέρᾳ ἐτιμῶμεν
" κατὰ ἔτος ἕκαστον δημοσίᾳ ἐσθήμασί τε καὶ τοῖς ἄλλοις
" νομίμοις, ὅσα τε ἡ γῆ ἡμῶν ἀνεδίδου ὡραῖα, πάντων ἀπαρ-
" χὰς ἐπιφέροντες, εὖνοι μὲν ἐκ φιλίας χώρας, ξύμμαχοι δὲ
" ὁμαίχμοις ποτὲ γενομένοις. ὧν ὑμεῖς τοὐναντίον ἂν δράσαιτε,
" μὴ ὀρθῶς γνόντες. σκέψασθε δέ· Παυσανίας μὲν γὰρ ἔθα-
" πτεν αὐτοὺς νομίζων ἐν γῇ τε φιλίᾳ τιθέναι καὶ παρ' ἀνδράσι
" τοιούτοις· ὑμεῖς δὲ εἰ κτενεῖτε ἡμᾶς καὶ χώραν τὴν Πλα-
" ταιίδα Θηβαΐδα ποιήσετε, τί ἄλλο ἢ ἐν πολεμίᾳ τε καὶ
" παρὰ τοῖς αὐθένταις πατέρας τοὺς ὑμετέρους καὶ ξυγγενεῖς,
" ἀτίμους γερῶν ὧν νῦν ἴσχουσι, καταλείψετε; πρὸς δὲ καὶ
" γῆν, ἐν ᾗ ἠλευθερώθησαν οἱ Ἕλληνες, δουλώσετε, ἱερά τε
" θεῶν, οἷς εὐξάμενοι Μήδων ἐκράτησαν, ἐρημοῦτε, καὶ θυσίας
" τὰς πατρίους τῶν ἐσσαμένων καὶ κτισάντων ἀφαιρήσεσθε.
" οὐ πρὸς τῆς ὑμετέρας δόξης, ὦ Λακεδαιμόνιοι, τάδε, οὔτε 59.
" ἐς τὰ κοινὰ τῶν Ἑλλήνων νόμιμα καὶ ἐς τοὺς προγόνους

" ἁμαρτάνειν, οὔτε ἡμᾶς τοὺς εὐεργέτας ἀλλοτρίας ἕνεκα
" ἔχθρας, μὴ αὐτοὺς ἀδικηθέντας, διαφθεῖραι, φείσασθαι δὲ
" καὶ ἐπικλασθῆναι τῇ γνώμῃ οἴκτῳ σώφρονι λαβόντας, μὴ
" ὧν πεισόμεθα μόνον δεινότητα κατανοοῦντας, ἀλλ' οἷοί τε ἂν
" ὄντες πάθοιμεν καὶ ὡς ἀστάθμητον τὸ τῆς ξυμφορᾶς, ᾧ τινί
" ποτ' ἂν καὶ ἀναξίῳ ξυμπέσοι. ἡμεῖς τε, ὡς πρέπον ἡμῖν καὶ
" ὡς ἡ χρεία προάγει, αἰτούμεθα ὑμᾶς, θεοὺς τοὺς ὁμοβωμίους
" καὶ κοινοὺς τῶν Ἑλλήνων ἐπιβοώμενοι, πεῖσαι τάδε, προφε-
" ρόμενοι ὅρκους οὓς οἱ πατέρες ὑμῶν ὤμοσαν, μὴ ἀμνημονεῖν,
" ἱκέται γιγνόμεθα ὑμῶν τῶν πατρώων τάφων, καὶ ἐπικαλού-
" μεθα τοὺς κεκμηῶτας, μὴ γενέσθαι ὑπὸ Θηβαίοις μηδὲ τοῖς
" ἐχθίστοις φίλτατοι ὄντες παραδοθῆναι. ἡμέρας τε ἀναμιμνή-
" σκομεν ἐκείνης, ᾗ τὰ λαμπρότατα μετ' αὐτῶν πράξαντες νῦν
" ἐν τῇδε τὰ δεινότατα κινδυνεύομεν παθεῖν. ὅπερ δὲ ἀναγκαῖόν
" τε καὶ χαλεπώτατον τοῖς ὧδε ἔχουσι, λόγου τελευτᾶν, διότι
" καὶ τοῦ βίου ὁ κίνδυνος ἐγγὺς μετ' αὐτοῦ, παυόμενοι λέγο-
" μεν ἤδη ὅτι οὐ Θηβαίοις παρέδομεν τὴν πόλιν (εἰλόμεθα γὰρ
" ἂν πρό γε τούτου τῷ αἰσχίστῳ ὀλέθρῳ, λιμῷ, τελευτῆσαι),
" ὑμῖν δὲ πιστεύσαντες προσήλθομεν. καὶ δίκαιον, εἰ μὴ πεί-
" θομεν, ἐς τὰ αὐτὰ καταστήσαντας, τὸν ξυντυχόντα κίνδυνον
" ἐᾶσαι ἡμᾶς αὐτοὺς ἑλέσθαι. ἐπισκήπτομέν τε ἅμα μὴ Πλα-
" ταιῆς ὄντες, οἱ προθυμότατοι περὶ τοὺς Ἕλληνας γενόμενοι,
" Θηβαίοις τοῖς ἡμῖν ἐχθίστοις ἐκ τῶν ὑμετέρων χειρῶν καὶ
" τῆς ὑμετέρας πίστεως, ἱκέται ὄντες, ὦ Λακεδαιμόνιοι, παρα-
" δοθῆναι, γενέσθαι δὲ σωτῆρας ἡμῶν, καὶ μὴ τοὺς ἄλλους
" Ἕλληνας ἐλευθεροῦντας ἡμᾶς διολέσαι."

60. Qua ne Lacedæmonii moverentur, veriti Thebani, et ipsi fusius dicendi veniam postulant. Itaque

Τοιαῦτα μὲν οἱ Πλαταιῆς εἶπον. οἱ δὲ Θηβαῖοι δείσαντες πρὸς τὸν λόγον αὐτῶν μὴ οἱ Λακεδαιμόνιοί τι ἐνδῶσι, παρελθόντες ἔφασαν καὶ αὐτοὶ βούλεσθαι εἰπεῖν, ἐπειδὴ καὶ ἐκείνοις παρὰ γνώμην τὴν αὐτῶν μακρότερος λόγος ἐδόθη τῆς πρὸς τὸ ἐρώτημα ἀποκρίσεως. ὡς δ' ἐκέλευσαν, ἔλεγον τοιάδε.

61—67. coram iisdem quin-

" Τοὺς μὲν λόγους οὐκ ἂν ἠτησάμεθα εἰπεῖν, εἰ καὶ αὐτοὶ
" βραχέως τὸ ἐρωτηθὲν ἀπεκρίναντο, καὶ μὴ ἐπὶ ἡμᾶς τραπό-
" μενοι κατηγορίαν ἐποιήσαντο καὶ περὶ αὐτῶν ἔξω τῶν προκει-

" μέρων, καὶ ἅμα οὐδὲ ἠτιαμένων, πολλὴν τὴν ἀπολογίαν, καὶ
" ἔπαινον ὧν οὐδεὶς ἐμέμψατο. νῦν δὲ πρὸς μὲν τὰ ἀντειπεῖν
" δεῖ, τῶν δὲ ἔλεγχον ποιήσασθαι, ἵνα μήτε ἡ ἡμετέρα αὐτοὺς
" κακία ὠφελῇ μήτε ἡ τούτων δόξα, τὸ δ' ἀληθὲς περὶ ἀμφο-
" τέρων ἀκούσαντες κρίνητε. ἡμεῖς δὲ αὐτοῖς διάφοροι ἐγενό-
" μεθα πρῶτον, ὅτι ἡμῶν κτισάντων Πλάταιαν ὕστερον τῆς
" ἄλλης Βοιωτίας καὶ ἄλλα χωρία μετ' αὐτῆς, ἃ ξυμμίκτους
" ἀνθρώπους ἐξελάσαντες ἔσχομεν, οὐκ ἠξίουν οὗτοι, ὥσπερ
" ἐτάχθη τὸ πρῶτον, ἡγεμονεύεσθαι ὑφ' ἡμῶν, ἔξω δὲ τῶν ἄλ-
" λων Βοιωτῶν παραβαίνοντες τὰ πάτρια, ἐπειδὴ προσηναγκά-
" ζοντο, προσεχώρησαν πρὸς Ἀθηναίους καὶ μετ' αὐτῶν πολλὰ
" ἡμᾶς ἔβλαπτον, ἀνθ' ὧν καὶ ἀντέπασχον. ἐπειδὴ δὲ καὶ ὁ 62.
" βάρβαρος ἦλθεν ἐπὶ τὴν Ἑλλάδα, φασὶ μόνοι Βοιωτῶν οὐ
" μηδίσαι, καὶ τούτῳ μάλιστα αὐτοί τε ἀγάλλονται καὶ ἡμᾶς
" λοιδοροῦσιν. ἡμεῖς δὲ μηδίσαι μὲν αὐτοὺς οὔ φαμεν, διότι
" οὐδ' Ἀθηναίους, τῇ μέντοι αὐτῇ ἰδέᾳ ὕστερον, ἰόντων Ἀθη-
" ναίων ἐπὶ τοὺς Ἕλληνας, μόνους αὖ Βοιωτῶν ἀττικίσαι. καί-
" τοι σκέψασθε ἐν οἵῳ εἴδει ἑκάτεροι ἡμῶν τοῦτο ἔπραξαν.
" ἡμῖν μὲν γὰρ ἡ πόλις τότε ἐτύγχανεν οὔτε κατ' ὀλιγαρχίαν
" ἰσόνομον πολιτεύουσα οὔτε κατὰ δημοκρατίαν· ὅπερ δέ ἐστι
" νόμοις μὲν καὶ τῷ σωφρονεστάτῳ ἐναντιώτατον, ἐγγυτάτω δὲ
" τυράννου, δυναστεία ὀλίγων ἀνδρῶν εἶχε τὰ πράγματα. καὶ
" οὗτοι ἰδίας δυνάμεις ἐλπίσαντες ἔτι μᾶλλον σχήσειν, εἰ τὰ
" τοῦ Μήδου κρατήσειε, κατέχοντες ἰσχύϊ τὸ πλῆθος ἐπηγά-
" γοντο αὐτόν· καὶ ἡ ξύμπασα πόλις οὐκ αὐτοκράτωρ οὖσα
" ἑαυτῆς τοῦτ' ἔπραξεν, οὐδ' ἄξιον αὐτῇ ὀνειδίσαι ὧν μὴ μετὰ
" νόμων ἥμαρτεν. ἐπειδὴ γοῦν ὅ τε Μῆδος ἀπῆλθε καὶ τοὺς
" νόμους ἔλαβε, σκέψασθαι χρή, Ἀθηναίων ὕστερον ἐπιόντων
" τήν τε ἄλλην Ἑλλάδα καὶ τὴν ἡμετέραν χώραν πειρωμένων
" ὑφ' αὐτοῖς ποιεῖσθαι, καὶ κατὰ στάσιν ἤδη ἐχόντων αὐτῆς
" τὰ πολλά, εἰ μαχόμενοι ἐν Κορωνείᾳ καὶ νικήσαντες αὐτοὺς
" ἠλευθερώσαμεν τὴν Βοιωτίαν, καὶ τοὺς ἄλλους νῦν προθύμως
" ξυνελευθεροῦμεν, ἵππους τε παρέχοντες καὶ παρασκευὴν ὅσην
" οὐκ ἄλλοι τῶν ξυμμάχων. καὶ τὰ μὲν ἐς τὸν μηδισμὸν

que viris, judicibus Platæensium Sparta missis, verba faciunt.

63. "τοσαῦτα ἀπολογούμεθα· ὡς δὲ ὑμεῖς μᾶλλόν τε ἠδικήκατε
"τοὺς Ἕλληνας καὶ ἀξιώτεροί ἐστε πάσης ζημίας, πειρασό-
"μεθα ἀποφαίνειν. ἐγένεσθε ἐπὶ τῇ ἡμετέρᾳ τιμωρίᾳ, ὡς φατέ,
"Ἀθηναίων ξύμμαχοι καὶ πολῖται. οὐκοῦν χρῆν τὰ πρὸς ἡμᾶς
"μόνον ὑμᾶς ἐπάγεσθαι αὐτοὺς καὶ μὴ ξυνεπιέναι μετ' αὐτῶν
"ἄλλοις, ὑπάρχον γε ὑμῖν, εἴ τι καὶ ἄκοντες προσήγεσθε ὑπ'
"Ἀθηναίων, τῆς τῶν Λακεδαιμονίων τῶνδε ἤδη ἐπὶ τῷ Μήδῳ
"ξυμμαχίας γεγενημένης, ἣν αὐτοὶ μάλιστα προβάλλεσθε·
"ἱκανή γε ἦν ἡμᾶς τε ὑμῶν ἀποτρέπειν, καὶ τὸ μέγιστον,
"ἀδεῶς παρέχειν βουλεύεσθαι. ἀλλ' ἑκόντες καὶ οὐ βιαζόμενοι
"ἔτι εἵλεσθε μᾶλλον τὰ Ἀθηναίων. καὶ λέγετε ὡς αἰσχρὸν ἦν
"προδοῦναι τοὺς εὐεργέτας· πολὺ δέ γε αἴσχιον καὶ ἀδικώτε-
"ρον τοὺς πάντας Ἕλληνας καταπροδοῦναι, οἷς ξυνωμόσατε,
"ἢ Ἀθηναίους μόνους, τοὺς μὲν καταδουλουμένους τὴν Ἑλ-
"λάδα, τοὺς δὲ ἐλευθεροῦντας. καὶ οὐκ ἴσην αὐτοῖς τὴν χάριν
"ἀνταπέδοτε, οὐδὲ αἰσχύνης ἀπηλλαγμένην· ὑμεῖς μὲν γὰρ
"ἀδικούμενοι αὐτούς, ὡς φατέ, ἐπηγάγεσθε, τοῖς δὲ ἀδικοῦσιν
"ἄλλους ξυνεργοὶ κατέστητε. καίτοι τὰς ὁμοίας χάριτας μὴ
"ἀντιδιδόναι αἰσχρὸν μᾶλλον ἢ τὰς μετὰ δικαιοσύνης μὲν
64. "ὀφειληθείσας, ἐς ἀδικίαν δὲ ἀποδιδομένας. δῆλόν τε ἐποιή-
"σατε οὐδὲ τότε τῶν Ἑλλήνων ἕνεκα μόνοι οὐ μηδίσαντες,
"ἀλλ' ὅτι οὐδ' Ἀθηναῖοι, ὑμεῖς δὲ τοῖς μὲν ταὐτὰ βουλόμενοι
"ποιεῖν, τοῖς δὲ τἀναντία. καὶ νῦν ἀξιοῦτε, ἀφ' ὧν δι' ἑτέρους
"ἐγένεσθε ἀγαθοί, ἀπὸ τούτων ὠφελεῖσθαι. ἀλλ' οὐκ εἰκός,
"ὥσπερ δὲ Ἀθηναίους εἵλεσθε, τούτοις ξυναγωνίζεσθε, καὶ μὴ
"προφέρετε τὴν τότε γενομένην ξυνωμοσίαν, ὡς χρὴ ἀπ' αὐτῆς
"νῦν σώζεσθαι. ἀπελίπετε γὰρ αὐτήν, καὶ παραβάντες ξυγ-
"κατεδουλοῦσθε μᾶλλον Αἰγινήτας καὶ ἄλλους τινὰς τῶν ξυνω-
"μοσάντων ἢ διεκωλύετε, καὶ ταῦτα οὔτε ἄκοντες ἔχοντές τε
"τοὺς νόμους οὕσπερ μέχρι τοῦ δεῦρο, καὶ οὐδενὸς ὑμᾶς βια-
"σαμένου ὥσπερ ἡμᾶς. τὴν τελευταίαν τε, πρὶν περιτειχί-
"ζεσθαι, πρόκλησιν ἐς ἡσυχίαν ὑμῶν, ὥστε μηδετέροις ἀμύ-
"νειν, οὐκ ἐδέχεσθε. τίνες ἂν ὑμῶν δικαιότερον πᾶσι τοῖς
"Ἕλλησι μισοῖντο, οἵτινες ἐπὶ τῷ ἐκείνων κακῷ ἀνδραγαθίαν

" προὔθεσθε; καὶ ἃ μέν ποτε χρηστοὶ ἐγένεσθε, ὡς φατέ, οὐ
" προσήκοντα νῦν ἐπεδείξατε, ἃ δὲ ἡ φύσις ἀεὶ ἐβούλετο, ἐξη-
" λέγχθη ἐς τὸ ἀληθές· μετὰ γὰρ Ἀθηναίων ἄδικον ὁδὸν ἰόντων
" ἐχωρήσατε. τὰ μὲν οὖν ἐς τὸν ἡμέτερόν τε ἀκούσιον μη-
" δισμὸν καὶ τὸν ὑμέτερον ἑκούσιον ἀττικισμὸν τοιαῦτα ἀπο-
" φαίνομεν· ἃ δὲ τελευταῖά φατε ἀδικηθῆναι (παρανόμως γὰρ 65.
" ἐλθεῖν ἡμᾶς ἐν σπονδαῖς καὶ ἱερομηνίαις ἐπὶ τὴν ὑμετέραν
" πόλιν), οὐ νομίζομεν οὐδ' ἐν τούτοις ὑμῶν μᾶλλον ἁμαρτεῖν.
" εἰ μὲν γὰρ ἡμεῖς αὐτοὶ πρός τε τὴν πόλιν ἐλθόντες ἐμαχό-
" μεθα καὶ τὴν γῆν ἐδῃοῦμεν ὡς πολέμιοι, ἀδικοῦμεν· εἰ δὲ
" ἄνδρες ὑμῶν οἱ πρῶτοι καὶ χρήμασι καὶ γένει, βουλόμενοι
" τῆς μὲν ἔξω ξυμμαχίας ὑμᾶς παῦσαι, ἐς δὲ τὰ κοινὰ τῶν
" πάντων Βοιωτῶν πάτρια καταστῆσαι, ἐπεκαλέσαντο ἑκόντες,
" τί ἀδικοῦμεν; οἱ γὰρ ἄγοντες παρανομοῦσι μᾶλλον τῶν ἑπο-
" μένων. ἀλλ' οὔτ' ἐκεῖνοι, ὡς ἡμεῖς κρίνομεν, οὔθ' ἡμεῖς· πο-
" λῖται δὲ ὄντες ὥσπερ ὑμεῖς, καὶ πλείω παραβαλλόμενοι, τὸ 11. 44.
" ἑαυτῶν τεῖχος ἀνοίξαντες καὶ ἐς τὴν αὐτῶν πόλιν φιλίως, οὐ
" πολεμίως κομίσαντες, ἐβούλοντο τούς τε ὑμῶν χείρους μη-
" κέτι μᾶλλον γενέσθαι τούς τε ἀμείνους τὰ ἄξια ἔχειν, σω-
" φρονισταὶ ὄντες τῆς γνώμης, καὶ τῶν σωμάτων τὴν πόλιν οὐκ
" ἀλλοτριοῦντες, ἀλλ' ἐς τὴν ξυγγένειαν οἰκειοῦντες, ἐχθροὺς
" οὐδενὶ καθιστάντες. ἅπασι δ' ὁμοίως ἐνσπόνδους. τεκμήριον 66.
" δὲ ὡς οὐ πολεμίως ἐπράσσομεν· οὔτε γὰρ ἠδικήσαμεν οὐδέ-
" να, προείπομέν τε τὸν βουλόμενον κατὰ τὰ πάντων Βοιωτῶν
" πάτρια πολιτεύειν ἰέναι πρὸς ἡμᾶς. καὶ ὑμεῖς ἄσμενοι χω-
" ρήσαντες καὶ ξύμβασιν ποιησάμενοι τὸ μὲν πρῶτον ἡσυχά-
" ζετε, ὕστερον δὲ κατανοήσαντες ἡμᾶς ὀλίγους ὄντας, εἰ ἄρα
" καὶ ἐδοκοῦμέν τι ἀνεπιεικέστερον πρᾶξαι οὐ μετὰ τοῦ πλή-
" θους ὑμῶν εἰσελθόντες, τὰ μὲν ὁμοῖα οὐκ ἀνταπέδοτε ἡμῖν,
" μήτε νεωτερίσαι ἔργῳ λόγοις τε πείσειν ὥστε ἐξελθεῖν, ἐπι-
" βέμενοι δὲ παρὰ τὴν ξύμβασιν, οὓς μὲν ἐν χερσὶν ἀπεκτεί-
" νατε, οὐχ ὁμοίως ἀλγοῦμεν (κατὰ νόμον γὰρ δή τινα ἔπα-
" σχον), οὓς δὲ χεῖρας προϊσχομένους καὶ ζωγρήσαντες, ὑπο-
" σχόμενοί τε ἡμῖν ὕστερον μὴ κτενεῖν, παρανόμως διεφθεί-

" ρατε, πῶς οὐ δεινὰ εἴργασθε; καὶ ταῦτα τρεῖς ἀδικίας ἐν
" ὀλίγῳ πράξαντες, τήν τε λυθεῖσαν ὁμολογίαν, καὶ τῶν ἀν-
" δρῶν τὸν ὕστερον θάνατον, καὶ τὴν περὶ αὐτῶν ἡμῖν μὴ κτεί-
" νειν ψευσθεῖσαν ὑπόθεσιν, ἣν τὰ ἐν τοῖς ἀγροῖς ὑμῖν μὴ ἀδι-
" κῶμεν, ὅμως φατὲ ἡμᾶς παρανομῆσαι καὶ αὐτοὶ ἀξιοῦτε μὴ
" ἀντιδοῦναι δίκην. οὐκ ἦν γε οὗτοι τὰ ὀρθὰ γιγνώσκωσιν· πάν-
67. " των δὲ αὐτῶν ἕνεκα κολασθήσεσθε. καὶ ταῦτα, ὦ Λακεδαι-
" μόνιοι, τούτου ἕνεκα ἐπεξήλθομεν, καὶ ὑπὲρ ὑμῶν καὶ ἡμῶν,
" ἵνα ὑμεῖς μὲν εἰδῆτε δικαίως αὐτῶν καταγνωσόμενοι, ἡμεῖς
" δὲ ἔτι ὁσιώτερον τετιμωρημένοι, καὶ μὴ παλαιὰς ἀρετάς, εἴ
" τις ἄρα καὶ ἐγένετο, ἀκούοντες ἐπικλασθῆτε, ἃς χρὴ τοῖς
" μὲν ἀδικουμένοις ἐπικούρους εἶναι, τοῖς δὲ αἰσχρόν τι δρῶσι
" διπλασίας ζημίας, ὅτι οὐκ ἐκ προσηκόντων ἁμαρτάνουσιν·
" μηδὲ ὀλοφυρμῷ καὶ οἴκτῳ ὠφελείσθωσαν, πατέρων τε τάφους
" τῶν ὑμετέρων ἐπιβοώμενοι καὶ τὴν σφετέραν ἐρημίαν. καὶ
" γὰρ ἡμεῖς ἀνταποφαίνομεν πολλῷ δεινότερα παθοῦσαν τὴν
" ὑπὸ τούτων ἡλικίαν ἡμῶν διεφθαρμένην, ὧν πατέρες οἱ μὲν
" πρὸς ὑμᾶς τὴν Βοιωτίαν ἄγοντες ἀπέθανον ἐν Κορωνείᾳ, οἱ
" δὲ πρεσβῦται λελειμμένοι καὶ οἰκίαι ἔρημοι πολλῷ δι-
" καιοτέραν ὑμῶν ἱκετείαν ποιοῦνται, τούσδε τιμωρήσασθαι·
" οἴκτου τε ἀξιώτεροι τυγχάνειν οἱ ἀπρεπές τι πάσχοντες
" τῶν ἀνθρώπων· οἱ δὲ δικαίως, ὥσπερ οἵδε, τὰ ἐναντία ἐπί-
" χαρτοι εἶναι. καὶ τὴν νῦν ἐρημίαν δι' ἑαυτοὺς ἔχουσιν· τοὺς
" γὰρ ἀμείνους ξυμμάχους ἑκόντες ἀπεώσαντο. παρηνόμησάν
" τε οὐ προπαθόντες ὑφ' ἡμῶν, μίσει δὲ πλέον ἢ δίκῃ κρί-
" ναντες, καὶ οὐκ ἀνταποδόντες νῦν τὴν ἴσην τιμωρίαν (ἔν-
" νομα γὰρ πείσονται), καὶ οὐχὶ ἐκ μάχης χεῖρας προϊσχό-
" μενοι, ὥσπερ φασίν, ἀλλ' ἀπὸ ξυμβάσεως ἐς δίκην σφᾶς
" αὐτοὺς παραδόντες. ἀμύνατε οὖν ὦ Λακεδαιμόνιοι καὶ τῷ
" τῶν Ἑλλήνων νόμῳ ὑπὸ τῶνδε παραβαθέντι, καὶ ἡμῖν ἄνομα
" παθοῦσιν ἀνταπόδοτε χάριν δικαίαν ὧν πρόθυμοι γεγενήμεθα·
" καὶ μὴ τοῖς τῶνδε λόγοις περιωσθῶμεν ἐν ὑμῖν, ποιήσατε δὲ
" τοῖς Ἕλλησι παράδειγμα οὐ λόγων τοὺς ἀγῶνας προθήσοντες
" ἀλλ' ἔργων, ὧν ἀγαθῶν μὲν ὄντων βραχεῖα ἡ ἀπαγγελία ἀρ-

" κεῖ, ἁμαρτανομένων δὲ λόγοι ἔπεσι κοσμηθέντες προκαλύμ-
" ματα γίγνονται. ἀλλ' ἢν οἱ ἡγεμόνες, ὥσπερ νῦν ὑμεῖς, κε-
" φαλαιώσαντες πρὸς τοὺς ξύμπαντας διαγνώμας ποιήσησθε,
" ἧσσόν τις ἐπ' ἀδίκοις ἔργοις λόγους καλοὺς ζητήσει."

Τοιαῦτα δὲ οἱ Θηβαῖοι εἶπον. οἱ δὲ Λακεδαιμόνιοι δικασταὶ 68.
νομίζοντες τὸ ἐπερώτημα σφίσιν ὀρθῶς ἔξειν, εἴ τι ἐν τῷ πολέ- Judices Lacedæmonii, in sententia perstantes, Platæenses damnant et interficiunt, numero ducentos, cum viginti quinque Atheniensibus. Urbem Thebani Megarensibus Platæensibusque exsulibus tradunt; posthac autem funditus eam evertunt.
μῳ ὑπ' αὐτῶν ἀγαθὸν πεπόνθασι, διότι τόν τε ἄλλον χρόνον
ἠξίουν δῆθεν αὐτοὺς κατὰ τὰς παλαιὰς Παυσανίου μετὰ τὸν
Μῆδον σπονδὰς ἡσυχάζειν, καὶ ὅτε ὕστερον, ἃ πρὸ τοῦ περιτει-
χίζεσθαι προείχοντο αὐτοῖς, κοινοὺς εἶναι κατ' ἐκεῖνα, ὡς οὐκ
ἐδέξαντο, ἡγούμενοι τῇ ἑαυτῶν δικαίᾳ βουλήσει ἔκσπονδοι ἤδη
ὑπ' αὐτῶν κακῶς πεπονθέναι, αὖθις τὸ αὐτὸ ἕνα ἕκαστον παρα-
γαγόντες καὶ ἐρωτῶντες, εἴ τι Λακεδαιμονίους καὶ τοὺς ξυμ-
μάχους ἀγαθὸν ἐν τῷ πολέμῳ δεδρακότες εἰσίν, ὁπότε μὴ φαῖεν,
ἀπάγοντες ἀπέκτεινον, καὶ ἐξαίρετον ἐποιήσαντο οὐδένα. διέ-
φθειραν δὲ Πλαταιῶν μὲν αὐτῶν οὐκ ἐλάσσους διακοσίων, Ἀθη-
ναίων δὲ πέντε καὶ εἴκοσιν, οἳ ξυνεπολιορκοῦντο· γυναῖκας δὲ
ἠνδραπόδισαν. τὴν δὲ πόλιν ἐνιαυτὸν μέν τινα Θηβαῖοι Μεγα-
ρέων ἀνδράσι κατὰ στάσιν ἐκπεπτωκόσι, καὶ ὅσοι τὰ σφέτερα
φρονοῦντες Πλαταιῶν περιῆσαν, ἔδοσαν ἐνοικεῖν· ὕστερον δὲ
καθελόντες αὐτὴν ἐς ἔδαφος πᾶσαν ἐκ τῶν θεμελίων, ᾠκοδόμη-
σαν πρὸς τῷ Ἡραίῳ καταγώγιον διακοσίων ποδῶν πανταχῇ,
κύκλῳ οἰκήματα ἔχον κάτωθεν καὶ ἄνωθεν, καὶ ὀροφαῖς καὶ θυ-
ρώμασι τοῖς τῶν Πλαταιῶν ἐχρήσαντο, καὶ τοῖς ἄλλοις ἃ ἦν
ἐν τῷ τείχει ἔπιπλα, χαλκὸς καὶ σίδηρος, κλίνας κατασκευ-
άσαντες ἀνέθεσαν τῇ Ἥρᾳ, καὶ νεὼν ἑκατόμποδον λίθινον ᾠκο-
δόμησαν αὐτῇ. τὴν δὲ γῆν δημοσιώσαντες ἀπεμίσθωσαν ἐπὶ
δέκα ἔτη, καὶ ἐνέμοντο Θηβαῖοι. σχεδὸν δέ τι καὶ τὸ ξύμπαν
περὶ Πλαταιῶν οἱ Λακεδαιμόνιοι οὕτως ἀποτετραμμένοι ἐγέ-
νοντο Θηβαίων ἕνεκα, νομίζοντες ἐς τὸν πόλεμον αὐτοὺς ἄρτι
τότε καθιστάμενον ὠφελίμους εἶναι. καὶ τὰ μὲν κατὰ Πλά-
ταιαν, ἔτει τρίτῳ καὶ ἐνενηκοστῷ ἐπειδὴ Ἀθηναίων ξύμμαχοι
ἐγένοντο, οὕτως ἐτελεύτησεν.

Αἱ δὲ τεσσαράκοντα νῆες τῶν Πελοποννησίων, αἱ Λεσβίοις 69.

Quadraginta Lacedæmoniorum naves, Lesbo reversæ et ab Atheniensibus fugatæ dispersæque tempestatibus, Cyllenen appellunt, ibique Leucadiorum aliorumque navibus auctæ, ad expeditionem in Corcyram parantur.

βοηθοὶ ἐλθοῦσαι, ὡς τότε φεύγουσαι διὰ τοῦ πελάγους, ἔκ τε τῶν Ἀθηναίων ἐπιδιωχθεῖσαι καὶ πρὸς τῇ Κρήτῃ χειμασθεῖσαι, καὶ ἀπ' αὐτῆς σποράδες, πρὸς τὴν Πελοπόννησον κατηνέχθησαν, καταλαμβάνουσιν ἐν τῇ Κυλλήνῃ τρεισκαίδεκα τριήρεις Λευκαδίων καὶ Ἀμπρακιωτῶν, καὶ Βρασίδαν τὸν Τέλλιδος ξύμβουλον Ἀλκίδᾳ ἐπελθόντα. ἐβούλοντο γὰρ οἱ Λακεδαιμόνιοι, ὡς τῆς Λέσβου ἡμαρτήκεσαν, πλέον τὸ ναυτικὸν ποιήσαντες ἐς τὴν Κέρκυραν πλεῦσαι στασιάζουσαν, δώδεκα μὲν ναυσὶ μόναις παρόντων Ἀθηναίων περὶ Ναύπακτον, πρὶν δὲ πλέον τι ἐπιβοηθῆσαι ἐκ τῶν Ἀθηνῶν ναυτικόν, ὅπως προφθάσωσιν· καὶ παρεσκευάζοντο ὅ τε Βρασίδας καὶ ὁ Ἀλκίδας πρὸς ταῦτα. οἱ γὰρ Κερκυραῖοι ἐστασίαζον, ἐπειδὴ οἱ αἰχμάλωτοι ἦλθον αὐτοῖς οἱ ἐκ τῶν περὶ Ἐπίδαμνον ναυμαχιῶν ὑπὸ Κορινθίων ἀφεθέντες, τῷ μὲν λόγῳ ὀκτακοσίων ταλάντων τοῖς προξένοις διηγγυημένοι, ἔργῳ δὲ πεπεισμένοι Κορινθίοις Κέρκυραν προσποιῆσαι. καὶ ἔπρασσον οὗτοι, ἕκαστον τῶν πολιτῶν μετιόντες, ὅπως ἀποστήσωσιν Ἀθηναίων τὴν πόλιν. καὶ ἀφικομένης Ἀττικῆς τε νεὼς καὶ Κορινθίας πρέσβεις ἀγουσῶν, καὶ ἐς λόγους καταστάντων, ἐψηφίσαντο Κερκυραῖοι Ἀθηναίοις μὲν ξύμμαχοι εἶναι κατὰ τὰ ξυγκείμενα, Πελοποννησίοις δὲ φίλοι ὥσπερ καὶ πρότερον. καὶ ἦν γὰρ Πειθίας ἐθελοπρόξενός τε τῶν Ἀθηναίων καὶ τοῦ δήμου προειστήκει, ὑπάγουσιν αὐτὸν οὗτοι οἱ ἄνδρες ἐς δίκην, λέγοντες Ἀθηναίοις τὴν Κέρκυραν καταδουλοῦν. ὁ δὲ ἀποφυγὼν ἀνθυπάγει αὐτῶν τοὺς πλουσιωτάτους πέντε ἄνδρας, φάσκων τέμνειν χάρακας ἐκ τοῦ τε Διὸς τεμένους καὶ τοῦ Ἀλκίνου· ζημία δὲ καθ' ἑκάστην χάρακα ἐπέκειτο στατήρ. ὀφλόντων δὲ αὐτῶν, καὶ πρὸς τὰ ἱερὰ ἱκετῶν καθεζομένων διὰ πλῆθος τῆς ζημίας, ὅπως ταξάμενοι ἀποδῶσιν, ὁ Πειθίας (ἐτύγχανε γὰρ καὶ βουλῆς ὤν) πείθει ὥστε τῷ νόμῳ χρήσασθαι. οἱ δ' ἐπειδὴ τῷ τε νόμῳ ἐξείργοντο, καὶ ἅμα ἐπυνθάνοντο τὸν Πειθίαν, ἕως ἔτι βουλῆς ἐστί, μέλλειν τὸ πλῆθος ἀναπείσειν τοὺς αὐτοὺς Ἀθηναίοις φίλους τε καὶ ἐχθροὺς νομίζειν, ξυνίσταντό τε, καὶ λαβόντες ἐγχειρίδια, ἐξαπιναίως ἐς τὴν βουλὴν ἐσελθόντες, τόν τε Πειθίαν κτείνουσι καὶ ἄλλους τῶν τε βουλευτῶν καὶ ἰδιωτῶν

70. Seditio enim Corcyræ orta erat, cujus causa demonstratur. Nam Pithias quidam, Atheniensium proxenus, reus absolvitur. Is cum quinque alios ex parte adversariorum accusasset et grandi pecunia damnasset, illi in desperatione salutis Pithiam cum sexaginta aliis trucidant. Ex Pithiæ parte pauci admodum in navem Atticam confugiunt.

ἐς ἑξήκοντα· οἱ δέ τινες τῆς αὐτῆς γνώμης τῷ Πειθίᾳ ὀλίγοι ἐς τὴν Ἀττικὴν τριήρη κατέφυγον, ἔτι παροῦσαν. δράσαντες δὲ τοῦτο, καὶ ξυγκαλέσαντες Κερκυραίους, εἶπον ὅτι ταῦτα καὶ βέλτιστα εἴη καὶ ἥκιστ' ἂν δουλωθεῖεν ὑπ' Ἀθηναίων, τό τε λοιπὸν μηδετέρους δέχεσθαι ἀλλ' ἢ μιᾷ νηὶ ἡσυχάζοντας, τὸ δὲ πλέον πολέμιον ἡγεῖσθαι. ὡς δὲ εἶπον, καὶ ἐπικυρῶσαι ἠνάγκασαν τὴν γνώμην. πέμπουσι δὲ καὶ ἐς τὰς Ἀθήνας εὐθὺς πρέσβεις, περί τε τῶν πεπραγμένων διδάξοντας, ὡς ξυνέφερε, καὶ τοὺς ἐκεῖ καταπεφευγότας πείσοντας μηδὲν ἀνεπιτήδειον πράσσειν, ὅπως μή τις ἐπιστροφὴ γένηται. ἐλθόντων δὲ οἱ Ἀθηναῖοι τούς τε πρέσβεις ὡς νεωτερίζοντας ξυλλαβόντες, καὶ ὅσους ἔπεισαν, κατέθεντο ἐς Αἴγιναν. ἐν δὲ τούτῳ τῶν Κερκυραίων οἱ ἔχοντες τὰ πράγματα, ἐλθούσης τριήρους Κορινθίας καὶ Λακεδαιμονίων πρέσβεων, ἐπιτίθενται τῷ δήμῳ· καὶ μαχόμενοι ἐνίκησαν. ἀφικομένης δὲ νυκτὸς ὁ μὲν δῆμος ἐς τὴν ἀκρόπολιν καὶ τὰ μετέωρα τῆς πόλεως καταφεύγει, καὶ αὐτοῦ ξυλλεγεὶς ἱδρύθη, καὶ τὸν Ὑλλαϊκὸν λιμένα εἶχον· οἱ δὲ τήν τε ἀγορὰν κατέλαβον, οὗπερ οἱ πολλοὶ ᾤκουν αὐτῶν καὶ τὸν λιμένα τὸν πρὸς αὐτῇ καὶ πρὸς τὴν ἤπειρον. τῇ δ' ὑστεραίᾳ ἠκροβολίσαντό τε ὀλίγα, καὶ ἐς τοὺς ἀγροὺς περιέπεμπον ἀμφότεροι τοὺς δούλους παρακαλοῦντές τε καὶ ἐλευθερίαν ὑπισχνούμενοι· καὶ τῷ μὲν δήμῳ τῶν οἰκετῶν τὸ πλῆθος παρεγένετο ξύμμαχον, τοῖς δ' ἑτέροις ἐκ τῆς ἠπείρου ἐπίκουροι ὀκτακόσιοι. διαλιπούσης δ' ἡμέρας μάχη αὖθις γίγνεται, καὶ νικᾷ ὁ δῆμος, χωρίων τε ἰσχύϊ καὶ πλήθει προέχων· αἵ τε γυναῖκες αὐτοῖς τολμηρῶς ξυνεπελάβοντο, βάλλουσαι ἀπὸ τῶν οἰκιῶν τῷ κεράμῳ καὶ παρὰ φύσιν ὑπομένουσαι τὸν θόρυβον. γενομένης δὲ τῆς τροπῆς περὶ δείλην ὀψίαν, δείσαντες οἱ ὀλίγοι μὴ αὐτοβοεὶ ὁ δῆμος τοῦ τε νεωρίου κρατήσειεν ἐπελθὼν καὶ σφᾶς διαφθείρειεν, ἐμπιπρᾶσι τὰς οἰκίας τὰς ἐν κύκλῳ τῆς ἀγορᾶς καὶ τὰς ξυνοικίας, ὅπως μὴ ᾖ ἔφοδος, φειδόμενοι οὔτε οἰκείας οὔτε ἀλλοτρίας, ὥστε καὶ χρήματα πολλὰ ἐμπόρων κατεκαύθη, καὶ ἡ πόλις ἐκινδύνευσε πᾶσα διαφθαρῆναι, εἰ ἄνεμος ἐπεγένετο τῇ φλογὶ ἐπίφορος ἐς αὐτήν. καὶ οἱ μὲν παυσάμενοι τῆς μάχης ὡς ἑκάτεροι,

71. Quibus factis Coreyræi statuunt, nec Peloponnesios, neque Atheniensis admittere, plus una nave appellentes. Legati his de rebus Athenas missi,

72. tamquam novatores ab Atheniensibus in vincula conjecti et Æginam delati. Corcyræ iterum nobilium seditio coorta est.

73. Servi plebi accedunt; nobilibus octingenti ex continente.

74. Postridie pugna commissa ad vesperam, in qua plebs vicit, quæ clades magnæ vicissitudinis causa fuit.

ἡσυχάσαντες, τὴν νύκτα ἐν φυλακῇ ἦσαν· καὶ ἡ Κορινθία ναῦς τοῦ δήμου κεκρατηκότος ὑπεξανήγετο, καὶ τῶν ἐπικούρων οἱ πολλοὶ ἐς τὴν ἤπειρον λαθόντες διεκομίσθησαν· τῇ δ' ἐπιγιγνομένῃ ἡμέρᾳ Νικόστρατος ὁ Διιτρέφους, Ἀθηναίων στρατηγός,

75. Nam postridie ejus diei, quo erat pugnatum, Nicostratus cum duodecim navibus Atticis advenit, pactionemque inter duas factiones et cum Atheniensibus conciliavit. Optimates tamen fidem non habebant adversariis, necdum omnia pacata erant, cum

παραγίγνεται βοηθῶν ἐκ Ναυπάκτου δώδεκα ναυσὶ καὶ Μεσσηνίων πεντακοσίοις ὁπλίταις· ξύμβασίν τε ἔπρασσε, καὶ πείθει ὥστε ξυγχωρῆσαι ἀλλήλοις δέκα μὲν ἄνδρας τοὺς αἰτιωτάτους κρῖναι, οἳ οὐκέτι ἔμειναν, τοὺς δ' ἄλλους οἰκεῖν σπονδὰς πρὸς ἀλλήλους ποιησαμένους καὶ πρὸς Ἀθηναίους, ὥστε τοὺς αὐτοὺς ἐχθροὺς καὶ φίλους νομίζειν. καὶ ὁ μὲν ταῦτα πράξας ἔμελλεν ἀποπλεύσεσθαι· οἱ δὲ τοῦ δήμου προστάται πείθουσιν αὐτὸν πέντε μὲν ναῦς τῶν αὑτοῦ σφίσι καταλιπεῖν, ὅπως ἧσσόν τι ἐν κινήσει ὦσιν οἱ ἐναντίοι, ἴσας δὲ αὐτοὶ πληρώσαντες ἐκ σφῶν αὐτῶν ξυμπέμψειν. καὶ ὁ μὲν ξυνεχώρησεν, οἱ δὲ τοὺς ἐχθροὺς κατέλεγον ἐς τὰς ναῦς. δείσαντες δὲ ἐκεῖνοι μὴ ἐς τὰς Ἀθήνας ἀποπεμφθῶσι, καθίζουσιν ἐς τὸ τῶν Διοσκόρων ἱερόν. Νικόστρατος δὲ αὐτοὺς ἀνίστη τε καὶ παρεμυθεῖτο. ὡς δ' οὐκ ἔπειθεν, ὁ δῆμος ὁπλισθεὶς ἐπὶ τῇ προφάσει ταύτῃ, ὡς οὐδὲν αὐτῶν ὑγιὲς διανοουμένων τῇ τοῦ μὴ ξυμπλεῖν ἀπιστίᾳ, τά τε ὅπλα αὐτῶν ἐκ τῶν οἰκιῶν ἔλαβε, καὶ αὐτῶν τινάς, οἷς ἐπέτυχον, εἰ μὴ Νικόστρατος ἐκώλυσε, διέφθειραν ἄν. ὁρῶντες δ' οἱ ἄλλοι τὰ γιγνόμενα καθίζουσιν ἐς τὸ Ἡραῖον ἱκέται, καὶ γίγνονται οὐκ ἐλάσσους τετρακοσίων. ὁ δὲ δῆμος δείσας μή τι νεωτερίσωσιν, ἀνίστησί τε αὐτοὺς πείσας καὶ διακομίζει ἐς τὴν πρὸ τοῦ Ἡραίου νῆσον, καὶ τὰ ἐπιτήδεια ἐκεῖσε αὐτοῖς διεπέμπετο.

76. Peloponnesiorum naves quinquaginta tres sub Alcida appropinquarent.

Τῆς δὲ στάσεως ἐν τούτῳ οὔσης, τετάρτῃ ἢ πέμπτῃ ἡμέρᾳ μετὰ τὴν τῶν ἀνδρῶν ἐς τὴν νῆσον διακομιδήν, αἱ ἐκ τῆς Κυλλήνης Πελοποννησίων νῆες, μετὰ τὸν ἐκ τῆς Ἰωνίας πλοῦν ἔφορμοι οὖσαι, παραγίγνονται τρεῖς καὶ πεντήκοντα· ἦρχε δὲ αὐτῶν Ἀλκίδας ὥσπερ καὶ πρότερον, καὶ Βρασίδας αὐτῷ ξύμβουλος ἐπέπλει. ὁρμισάμενοι δὲ ἐς Σύβοτα, λιμένα τῆς ἠπείρου, ἅμα ἕῳ ἐπέπλεον τῇ Κερκύρᾳ. οἱ δὲ πολλῷ θορύβῳ, καὶ πεφοβημένοι τά τ' ἐν τῇ πόλει καὶ τὸν ἐπίπλουν, παρεσκευάζοντό τε ἅμα ἑξήκοντα ναῦς, καὶ τὰς ἀεὶ πληρουμένας ἐξέπεμ-

77. Corcyræi quidem ad certamen se parabant;

πόν πρὸς τοὺς ἐναντίους, παραινούντων Ἀθηναίων σφᾶς τε ἐᾶσαι πρῶτον ἐκπλεῦσαι καὶ ὕστερον πάσαις ἅμα ἐκείνους ἐπιγενέσθαι. ὡς δὲ αὐτοῖς πρὸς τοῖς πολεμίοις ἦσαν σποράδες αἱ νῆες, δύο μὲν εὐθὺς ἠτομόλησαν, ἐν ἑτέραις δὲ ἀλλήλοις οἱ ἐμπλέοντες ἐμάχοντο· ἦν δὲ οὐδεὶς κόσμος τῶν ποιουμένων. ἰδόντες δὲ οἱ Πελοποννήσιοι τὴν ταραχὴν εἴκοσι μὲν ναυσὶ πρὸς τοὺς Κερκυραίους ἐτάξαντο, ταῖς δὲ λοιπαῖς πρὸς τὰς δώδεκα ναῦς τῶν Ἀθηναίων, ὧν ἦσαν αἱ δύο, Σαλαμινία καὶ Πάραλος. καὶ οἱ μὲν Κερκυραῖοι κακῶς τε καὶ κατ' ὀλίγας προσπίπτοντες ἐταλαιπωροῦντο καθ' αὑτούς· οἱ δ' Ἀθηναῖοι, φοβούμενοι τὸ πλῆθος καὶ τὴν περικύκλωσιν, ἀθρόαις μὲν οὐ προσέπιπτον οὐδὲ κατὰ μέσον ταῖς ἐφ' ἑαυτοὺς τεταγμέναις, προσβαλόντες δὲ κατὰ κέρας καταδύουσι μίαν ναῦν. καὶ μετὰ ταῦτα κύκλον ταξαμένων αὐτῶν περιέπλεον καὶ ἐπειρῶντο θορυβεῖν. γνόντες δὲ οἱ πρὸς τοῖς Κερκυραίοις, καὶ δείσαντες μὴ ὅπερ ἐν Ναυπάκτῳ γένοιτο, ἐπιβοηθοῦσιν· καὶ γενόμεναι ἀθρόαι αἱ νῆες ἅμα τὸν ἐπίπλουν τοῖς Ἀθηναίοις ἐποιοῦντο. οἱ δ' ὑπεχώρουν ἤδη πρύμναν κρουόμενοι, καὶ ἅμα τὰς τῶν Κερκυραίων ἐβούλοντο προκαταφυγεῖν ὅτι μάλιστα ἑαυτῶν σχολῇ τε ὑποχωρούντων, καὶ πρὸς σφᾶς τεταγμένων τῶν ἐναντίων. ἡ μὲν οὖν ναυμαχία τοιαύτη γενομένη ἐτελεύτα ἐς ἡλίου δύσιν.

sed etiam in classe eorum, cum hosti ex adverso staret, seditio erupit;

78. quare Athenienses quoque se recipere coacti sunt.

Καὶ οἱ Κερκυραῖοι, δείσαντες μὴ σφίσιν ἐπιπλεύσαντες ἐπὶ τὴν πόλιν ὡς κρατοῦντες οἱ πολέμιοι ἢ τοὺς ἐκ τῆς νήσου ἀναλάβωσιν ἢ καὶ ἄλλο τι νεωτερίσωσι, τούς τε ἐκ τῆς νήσου πάλιν ἐς τὸ Ἡραῖον διεκόμισαν καὶ τὴν πόλιν ἐφύλασσον. οἱ δ' ἐπὶ μὲν τὴν πόλιν οὐκ ἐτόλμησαν πλεῦσαι, κρατοῦντες τῇ ναυμαχίᾳ, τρεῖς δὲ καὶ δέκα ναῦς ἔχοντες τῶν Κερκυραίων ἀπέπλευσαν ἐς τὴν ἤπειρον, ὅθεν περ ἀνηγάγοντο. τῇ δ' ὑστεραίᾳ ἐπὶ μὲν τὴν πόλιν οὐδὲν μᾶλλον ἐπέπλεον, καίπερ ἐν πολλῇ ταραχῇ καὶ φόβῳ ὄντας, καὶ Βρασίδου παραινοῦντος, ὡς λέγεται, Ἀλκίδᾳ, ἰσοψήφου δὲ οὐκ ὄντος· ἐπὶ δὲ τὴν Λευκίμμην τὸ ἀκρωτήριον ἀποβάντες ἐπόρθουν τοὺς ἀγρούς. ὁ δὲ δῆμος τῶν Κερκυραίων ἐν τούτῳ, περιδεὴς γενόμενος μὴ ἐπιπλεύσωσιν αἱ νῆες, τοῖς τε ἱκέταις ἦσαν ἐς λόγους καὶ τοῖς ἄλλοις, ὅπως

79. Corcyræi, veriti, ne, quod Brasidas suasisse fertur, victores impetum faciant in urbem, eam custodiunt;

80. Cumque idem persuasissent civibus ad-

versariis, Peloponnesii, vastata insulæ parte, abeunt, et mox certiores fiunt de adventu LX. navium Atticarum.

σωθήσεται ἡ πόλις. καί τινας αὐτῶν ἔπεισαν ἐς τὰς ναῦς ἐσβῆναι· ἐπλήρωσαν γὰρ ὅμως τριάκοντα, [προσδεχόμενοι τὸν ἐπίπλουν]. οἱ δὲ Πελοποννήσιοι μέχρι μέσου ἡμέρας δῃώσαντες τὴν γῆν ἀπέπλευσαν, καὶ ὑπὸ νύκτα αὐτοῖς ἐφρυκτωρήθησαν ἑξήκοντα νῆες Ἀθηναίων προσπλέουσαι ἀπὸ Λευκάδος· ἃς οἱ Ἀθηναῖοι, πυνθανόμενοι τὴν στάσιν καὶ τὰς μετ' Ἀλκίδου ναῦς ἐπὶ Κέρκυραν μελλούσας πλεῖν, ἀπέστειλαν, καὶ Εὐρυμέδοντα τὸν Θουκλέους στρατηγόν. οἱ μὲν οὖν Πελοποννήσιοι τῆς νυκτὸς εὐθὺς κατὰ τάχος ἐκομίζοντο ἐπ' οἴκου παρὰ τὴν γῆν· καὶ ὑπερενεγκόντες τὸν Λευκαδίων ἰσθμὸν τὰς ναῦς, ὅπως μὴ περιπλέοντες ὀφθῶσιν, ἀποκομίζονται.

81. Quo facto statim eadem nocte domum contendunt, præter littora navigantes et super Leucadiæ isthmum naves per machinas transvehentes, ne conspicerentur. Corcyræi interim, sub Atheniensis classis tutela, ira grassantur in adversarios, partim et privatas inimicitias ulciscuntur. Eo processit odium et crudelitas, ut ad altaria deorum trucidare vel inde vi abstrahere supplices religio non esset, et filium pater occideret. Et gravior etiam, quam vere fuit, visa est seditio, quod prima.

Κερκυραῖοι δὲ αἰσθόμενοι τάς τε Ἀττικὰς ναῦς προσπλεούσας τάς τε τῶν πολεμίων οἰχομένας, λαβόντες τούς τε Μεσσηνίους ἐς τὴν πόλιν ἤγαγον, πρότερον ἔξω ὄντας, καὶ τὰς ναῦς περιπλεῦσαι κελεύσαντες, ἃς ἐπλήρωσαν, ἐς τὸν Ἡλλαϊκὸν λιμένα, ἐν ὅσῳ περιεκομίζοντο, τῶν ἐχθρῶν εἴ τινα λάβοιεν, ἀπέκτεινον· καὶ ἐκ τῶν νεῶν, ὅσους ἔπεισαν ἐσβῆναι, ἐκβιβάζοντες ἀπεχώρησαν ἐς τὸ Ἡραῖόν τε ἐλθόντες τῶν ἱκετῶν ὡς πεντήκοντα ἄνδρας δίκην ὑποσχεῖν ἔπεισαν, καὶ κατέγνωσαν πάντων θάνατον. οἱ δὲ πολλοὶ τῶν ἱκετῶν, ὅσοι οὐκ ἐπείσθησαν, ὡς ἑώρων τὰ γιγνόμενα, διέφθειραν αὐτοῦ ἐν τῷ ἱερῷ ἀλλήλους, καὶ ἐκ τῶν δένδρων τινὲς ἀπήγχοντο, οἱ δ', ὡς ἕκαστοι ἐδύναντο, ἀνηλοῦντο. ἡμέρας τε ἑπτά, ἃς ἀφικόμενος ὁ Εὐρυμέδων ταῖς ἑξήκοντα ναυσὶ παρέμεινε, Κερκυραῖοι σφῶν αὐτῶν τοὺς ἐχθροὺς δοκοῦντας εἶναι ἐφόνευον, τὴν μὲν αἰτίαν ἐπιφέροντες τοῖς τὸν δῆμον καταλύουσιν, ἀπέθανον δέ τινες καὶ ἰδίας ἔχθρας ἕνεκα, καὶ ἄλλοι χρημάτων σφίσιν ὀφειλομένων ὑπὸ τῶν λαβόντων· πᾶσά τε ἰδέα κατέστη θανάτου, καὶ οἷον φιλεῖ ἐν τῷ τοιούτῳ γίγνεσθαι, οὐδὲν ὅ τι οὐ ξυνέβη, καὶ ἔτι περαιτέρω. καὶ γὰρ πατὴρ παῖδα ἀπέκτεινε, καὶ ἀπὸ τῶν ἱερῶν ἀπεσπῶντο, καὶ πρὸς αὐτοῖς ἐκτείνοντο, οἱ δέ τινες καὶ περιοικοδομηθέντες ἐν τοῦ Διονύσου τῷ ἱερῷ ἀπέθανον. οὕτως ὠμὴ στάσις προὐχώρησεν· καὶ ἔδοξε μᾶλλον, διότι ἐν τοῖς πρώτη ἐγένετο, ἐπεὶ ὕστερόν γε καὶ πᾶν ὡς εἰπεῖν τὸ Ἑλληνικὸν ἐκινήθη, διαφορῶν οὐσῶν ἑκασταχοῦ

82—84.

τοῖς τε τῶν δήμων προστάταις, τοὺς Ἀθηναίους ἐπάγεσθαι, καὶ τοῖς ὀλίγοις, τοὺς Λακεδαιμονίους, καὶ ἐν μὲν εἰρήνῃ οὐκ ἂν ἐχόντων πρόφασιν οὐδ' ἑτοίμων παρακαλεῖν αὐτούς· πολεμουμένων δέ, καὶ ξυμμαχίας ἅμα ἑκατέροις τῇ τῶν ἐναντίων κακώσει καὶ σφίσιν αὐτοῖς ἐκ τοῦ αὐτοῦ προσποιήσει, ῥᾳδίως αἱ ἐπαγωγαὶ τοῖς νεωτερίζειν τι βουλομένοις ἐπορίζοντο. καὶ ἐπέπεσε πολλὰ καὶ χαλεπὰ κατὰ στάσιν ταῖς πόλεσι, γιγνόμενα μὲν καὶ ἀεὶ ἐσόμενα, ἕως ἂν ἡ αὐτὴ φύσις ἀνθρώπων ᾖ, μᾶλλον δὲ καὶ ἡσυχαίτερα καὶ τοῖς εἴδεσι διηλλαγμένα, ὡς ἂν ἕκασται αἱ μεταβολαὶ τῶν ξυντυχιῶν ἐφιστῶνται. ἐν μὲν γὰρ εἰρήνῃ καὶ ἀγαθοῖς πράγμασιν αἵ τε πόλεις καὶ οἱ ἰδιῶται ἀμείνους τὰς γνώμας ἔχουσι διὰ τὸ μὴ ἐς ἀκουσίους ἀνάγκας πίπτειν· ὁ δὲ πόλεμος ὑφελὼν τὴν εὐπορίαν τοῦ καθ' ἡμέραν βίαιος διδάσκαλος, καὶ πρὸς τὰ παρόντα τὰς ὀργὰς τῶν πολλῶν ὁμοιοῖ. ἐστασίαζέ τε οὖν τὰ τῶν πόλεων, καὶ τὰ ἐφυστερίζοντά που πύστει τῶν προγενομένων πολὺ ἐπέφερε τὴν ὑπερβολὴν τοῦ καινοῦσθαι τὰς διανοίας, τῶν τ' ἐπιχειρήσεων περιτέχνησει καὶ τῶν τιμωριῶν ἀτοπίᾳ. καὶ τὴν εἰωθυῖαν ἀξίωσιν τῶν ὀνομάτων ἐς τὰ ἔργα ἀντήλλαξαν τῇ δικαιώσει. τόλμα μὲν γὰρ ἀλόγιστος ἀνδρία φιλέταιρος ἐνομίσθη, μέλλησις δὲ προμηθὴς δειλία εὐπρεπής, τὸ δὲ σῶφρον τοῦ ἀνάνδρου πρόσχημα, καὶ τὸ πρὸς ἅπαν ξυνετὸν ἐπὶ πᾶν ἀργόν. τὸ δ' ἐμπλήκτως ὀξὺ ἀνδρὸς μοίρᾳ προσετέθη, ἀσφάλεια δὲ τὸ ἐπιβουλεύσασθαι, ἀποτροπῆς πρόφασις εὔλογος. καὶ ὁ μὲν χαλεπαίνων πιστὸς ἀεί, ὁ δ' ἀντιλέγων αὐτῷ ὕποπτος. ἐπιβουλεύσας δέ τις τυχὼν ξυνετός, καὶ ὑπονοήσας ἔτι δεινότερος· προβουλεύσας δὲ ὅπως μηδὲν αὐτῶν δεήσει, τῆς τε ἑταιρίας διαλυτὴς καὶ τοὺς ἐναντίους ἐκπεπληγμένος. ἁπλῶς δὲ ὁ φθάσας τὸν μέλλοντα κακόν τι δρᾶν ἐπῃνεῖτο, καὶ ὁ ἐπικελεύσας τὸν μὴ διανοούμενον. καὶ μὴν καὶ τὸ ξυγγενὲς τοῦ ἑταιρικοῦ ἀλλοτριώτερον ἐγένετο διὰ τὸ ἑτοιμότερον εἶναι ἀπροφασίστως τολμᾶν· οὐ γὰρ μετὰ τῶν κειμένων νόμων ὠφελίας αἱ τοιαῦται ξύνοδοι, ἀλλὰ παρὰ τοὺς καθεστῶτας πλεονεξίᾳ. καὶ τὰς ἐς σφᾶς αὐτοὺς πίστεις οὐ τῷ θείῳ νόμῳ μᾶλλον ἐκρατύνοντο ἢ τῷ κοινῇ

Quæ crudelitas posthac omnes Græciæ urbes, seditionibus ortis, invasit. Temeritas laudata, insidiæ, dolus, falsa fides; damnata simplicitas, prudens sed lenta consultatio, indulgentia. Illis gloriabantur, has vituperabant.

τι παρανομῆσαι. τά τε ἀπὸ τῶν ἐναντίων καλῶς λεγόμενα ἐνεδέχοντο ἔργων φυλακῇ, εἰ προὔχοιεν, καὶ οὐ γενναιότητι. ἀντιτιμωρήσασθαί τέ τινα περὶ πλείονος ἦν ἢ αὐτὸν μὴ προπαθεῖν. καὶ ὅρκοι εἴ που ἄρα γένοιντο ξυναλλαγῆς, ἐν τῷ αὐτίκα πρὸς τὸ ἄπορον ἑκατέρῳ διδόμενοι ἴσχυον, οὐκ ἐχόντων ἄλλοθεν δύναμιν· ἐν δὲ τῷ παρατυχόντι ὁ φθάσας θαρσῆσαι, εἰ ἴδοι ἄφρακτον, ἥδιον διὰ τὴν πίστιν ἐτιμωρεῖτο ἢ ἀπὸ τοῦ προφανοῦς, καὶ τό τε ἀσφαλὲς ἐλογίζετο καὶ ὅτι ἀπάτῃ περιγενόμενος ξυνέσεως ἀγώνισμα προσελάμβανεν. ῥᾷον δ' οἱ πολλοὶ κακοῦργοι ὄντες δεξιοὶ κέκληνται ἢ ἀμαθεῖς ἀγαθοί, καὶ τῷ μὲν αἰσχύνονται, ἐπὶ δὲ τῷ ἀγάλλονται. πάντων δ' αὐτῶν αἴτιον ἀρχὴ ἡ διὰ πλεονεξίαν καὶ φιλοτιμίαν· ἐκ δ' αὐτῶν καὶ ἐς τὸ φιλονεικεῖν καθισταμένων τὸ πρόθυμον. οἱ γὰρ ἐν ταῖς πόλεσι προστάντες μετ' ὀνόματος ἑκάτεροι εὐπρεποῦς, πλήθους τε ἰσονομίας πολιτικῆς καὶ ἀριστοκρατίας σώφρονος προτιμήσει, τὰ μὲν κοινὰ λόγῳ θεραπεύοντες ἆθλα ἐποιοῦντο, παντὶ δὲ τρόπῳ ἀγωνιζόμενοι ἀλλήλων περιγίγνεσθαι ἐτόλμησάν τε τὰ δεινότατα ἐπεξήεσάν τε τὰς τιμωρίας ἔτι μείζους, οὐ μέχρι τοῦ δικαίου καὶ τῇ πόλει ξυμφόρου προτιθέντες, ἐς δὲ τὸ ἑκατέροις που ἀεὶ ἡδονὴν ἔχον ὁρίζοντες, καὶ ἢ μετὰ ψήφου ἀδίκου καταγνώσεως ἢ χειρὶ κτώμενοι τὸ κρατεῖν, ἑτοῖμοι ἦσαν τὴν αὐτίκα φιλονεικίαν ἐκπιμπλάναι. ὥστε εὐσεβείᾳ μὲν οὐδέτεροι ἐφύλαξαν, εὐπρεπείᾳ δὲ λόγου οἷς ξυμβαίη ἐπιφθόνως τι διαπράξασθαι, ἄμεινον ἦκουον. τὰ δὲ μέσα τῶν πολιτῶν ὑπ' ἀμφοτέρων, ἢ ὅτι οὐ ξυνηγωνίζοντο ἢ φθόνῳ τοῦ περιεῖναι, διεφθείροντο. 83. οὕτω πᾶσα ἰδέα κατέστη κακοτροπίας διὰ τὰς στάσεις τῷ Ἑλληνικῷ, καὶ τὸ εὔηθες, οὗ τὸ γενναῖον πλεῖστον μετέχει, καταγελασθὲν ἠφανίσθη, τὸ δὲ ἀντιτετάχθαι ἀλλήλοις τῇ γνώμῃ ἀπίστως ἐπὶ πολὺ διήνεγκεν· οὐ γὰρ ἦν ὁ διαλύσων οὔτε λόγος ἐχυρὸς οὔτε ὅρκος φοβερός, κρείσσους δὲ ὄντες ἅπαντες λογισμῷ ἐς τὸ ἀνέλπιστον τοῦ βεβαίου, μὴ παθεῖν μᾶλλον προεσκόπουν ἢ πιστεῦσαι ἐδύναντο. καὶ οἱ φαυλότεροι γνώμην ὡς τὰ πλείω περιεγίγνοντο· τῷ γὰρ δεδιέναι τό τε αὐτῶν ἐνδεὲς καὶ τὸ τῶν ἐναντίων ξυνετόν, μὴ λόγοις τε ἧσσους

ὥσι καὶ ἐκ τοῦ πολυτρόπου αὐτῶν τῆς γνώμης φθάσωσι προεπιβουλευόμενοι, τολμηρῶς πρὸς τὰ ἔργα ἐχώρουν. οἱ δὲ καταφρονοῦντες κἂν προαισθέσθαι, καὶ ἔργῳ οὐδὲν σφᾶς δεῖν λαμβάνειν ἃ γνώμῃ ἔξεστιν, ἄφρακτοι μᾶλλον διεφθείροντο.

[Ἐν δ' οὖν τῇ Κερκύρᾳ τὰ πολλὰ αὐτῶν προετολμήθη, καὶ 84.
ὁπόσα ὕβρει μὲν ἀρχόμενοι τὸ πλέον ἢ σωφροσύνῃ ὑπὸ τῶν τὴν τιμωρίαν παρασχόντων οἱ ἀνταμυνόμενοι δράσειαν, πενίας δὲ τῆς εἰωθυίας ἀπαλλαξείοντές τινες, μάλιστα δ' ἂν διὰ πάθους ἐπιθυμοῦντες τὰ τῶν πέλας ἔχειν, παρὰ δίκην γιγνώσκοιεν, οἵ τε μὴ ἐπὶ πλεονεξίᾳ ἀπὸ ἴσου δὲ μάλιστα ἐπιόντες, ἀπαιδευσίᾳ ὀργῆς πλεῖστον ἐκφερόμενοι, ὠμῶς καὶ ἀπαραιτήτως ἐπέλθοιεν. ξυνταραχθέντος τε τοῦ βίου ἐς τὸν καιρὸν τοῦτον τῇ πόλει, καὶ τῶν νόμων κρατήσασα ἡ ἀνθρωπεία φύσις, εἰωθυῖα καὶ παρὰ τοὺς νόμους ἀδικεῖν, ἀσμένη ἐδήλωσεν ἀκρατὴς μὲν ὀργῆς οὖσα, κρείσσων δὲ τοῦ δικαίου, πολεμία δὲ τοῦ προὔχοντος· οὐ γὰρ ἂν τοῦ τε ὁσίου τὸ τιμωρεῖσθαι προὐτίθεσαν τοῦ τε μὴ ἀδικεῖν τὸ κερδαίνειν, ἐν ᾧ μὴ βλάπτουσαν ἰσχὺν εἶχε τὸ φθονεῖν. ἀξιοῦσί τε τοὺς κοινοὺς περὶ τῶν τοιούτων οἱ ἄνθρωποι νόμους, ἀφ' ὧν ἅπασιν ἐλπὶς ὑπόκειται σφαλεῖσι κἂν αὐτοὺς διασώζεσθαι, ἐν ἄλλων τιμωρίαις προκαταλύειν, καὶ μὴ ὑπολείπεσθαι, εἴ ποτε ἄρα τις κινδυνεύσας τινὸς δεήσεται αὐτῶν.]

Οἱ μὲν οὖν κατὰ τὴν πόλιν Κερκυραῖοι τοιαύταις ὀργαῖς 85.
ταῖς πρώταις ἐς ἀλλήλους ἐχρήσαντο, καὶ ὁ Εὐρυμέδων καὶ οἱ Ἀθηναῖοι ἀπέπλευσαν ταῖς ναυσίν· ὕστερον δὲ οἱ φεύγοντες τῶν Κερκυραίων (διεσώθησαν γὰρ αὐτῶν ἐς πεντακοσίους) τείχη τε λαβόντες, ἃ ἦν ἐν τῇ ἠπείρῳ, ἐκράτουν τῆς πέραν οἰκείας γῆς, καὶ ἐξ αὐτῆς ὁρμώμενοι ἐληΐζοντο τοὺς ἐν τῇ νήσῳ καὶ πολλὰ ἔβλαπτον, καὶ λιμὸς ἰσχυρὸς ἐγένετο ἐν τῇ πόλει. ἐπρεσβεύοντο δὲ καὶ ἐς τὴν Λακεδαίμονα καὶ Κόρινθον περὶ καθόδου· καὶ ὡς οὐδὲν αὐτοῖς ἐπράσσετο, ὕστερον χρόνῳ πλοῖα καὶ ἐπικούρους παρασκευασάμενοι διέβησαν ἐς τὴν νῆσον ἐξακόσιοι μάλιστα οἱ πάντες, καὶ τὰ πλοῖα ἐμπρήσαντες, ὅπως ἀπόγνοια ᾖ τοῦ ἄλλο τι ἢ κρατεῖν τῆς γῆς, ἀναβάντες ἐς τὸ ὄρος

Exsules Corcyræi numero quingenti in continentem, insulæ ex adverso sitam, se recipiunt, munimentaque, quæ ibi erant, occupant. Inde in insulam reversi, ibi quoque munimenta fecerunt, et

τὴν Ἰστώνην, τεῖχος ἐνοικοδομησάμενοι ἔφθειρον τοὺς ἐν τῇ πόλει καὶ τῆς γῆς ἐκράτουν.

oppidanis multa damna intulerunt.

Τοῦ δ' αὐτοῦ θέρους τελευτῶντος Ἀθηναῖοι εἴκοσι ναῦς ἔστειλαν ἐς Σικελίαν, καὶ Λάχητα τὸν Μελανώπου στρατηγὸν αὐτῶν καὶ Χαροιάδην τὸν Εὐφιλήτου. οἱ γὰρ Συρακόσιοι καὶ Λεοντῖνοι ἐς πόλεμον ἀλλήλοις καθέσταισαν. ξύμμαχοι δὲ τοῖς μὲν Συρακοσίοις ἦσαν πλὴν Καμαρεναίων αἱ ἄλλαι Δωρίδες πόλεις, αἵπερ καὶ πρὸς τὴν τῶν Λακεδαιμονίων τὸ πρῶτον ἀρχομένου τοῦ πολέμου ξυμμαχίαν ἐτάχθησαν, οὐ μέντοι ξυνεπολέμησάν γε, τοῖς δὲ Λεοντίνοις αἱ Χαλκιδικαὶ πόλεις καὶ Καμάρινα· τῆς δὲ Ἰταλίας Λοκροὶ μὲν Συρακοσίων ἦσαν, Ῥηγῖνοι δὲ κατὰ τὸ ξυγγενὲς Λεοντίνων. ἐς οὖν τὰς Ἀθήνας πέμψαντες οἱ τῶν Λεοντίνων ξύμμαχοι, κατά τε παλαιὰν ξυμμαχίαν καὶ ὅτι Ἴωνες ἦσαν, πείθουσι τοὺς Ἀθηναίους πέμψαι σφίσι ναῦς· ὑπὸ γὰρ τῶν Συρακοσίων τῆς τε γῆς εἴργοντο καὶ τῆς θαλάσσης. καὶ ἔπεμψαν οἱ Ἀθηναῖοι, τῆς μὲν οἰκειότητος προφάσει, βουλόμενοι δὲ μήτε σῖτον ἐς τὴν Πελοπόννησον ἄγεσθαι αὐτόθεν, πρόπειράν τε ποιούμενοι εἰ σφίσι δυνατὰ εἴη τὰ ἐν τῇ Σικελίᾳ πράγματα ὑποχείρια γενέσθαι. καταστάντες οὖν ἐς Ῥήγιον τῆς Ἰταλίας τὸν πόλεμον ἐποιοῦντο μετὰ τῶν ξυμμάχων. καὶ τὸ θέρος ἐτελεύτα.

86. Leontinis in Sicilia cum Syracusanis bellum gerentibus, Athenienses, auxilium rogati, viginti mittunt naves, propinquitatis quidem nomine usi, revera tamen tentantes, an possint Siciliæ urbes, partim sibi, partim Lacedæmoniis addictas, omnes in suam potestatem redigere.

Τοῦ δ' ἐπιγιγνομένου χειμῶνος ἡ νόσος τὸ δεύτερον ἐπέπεσε τοῖς Ἀθηναίοις, ἐκλιποῦσα μὲν οὐδένα χρόνον τὸ παντάπασιν, ἐγένετο δέ τις ὅμως διακωχή. παρέμεινε δὲ τὸ μὲν ὕστερον οὐκ ἔλασσον ἐνιαυτοῦ, τὸ δὲ πρότερον καὶ δύο ἔτη, ὥστε Ἀθηναίων γε μὴ εἶναι ὅ τι μᾶλλον [τούτου] ἐκάκωσε τὴν δύναμιν· τετρακοσίων γὰρ ὁπλιτῶν καὶ τετρακισχιλίων οὐκ ἐλάσσους ἀπέθανον ἐκ τῶν τάξεων, καὶ τριακοσίων ἱππέων, τοῦ δὲ ἄλλου ὄχλου ἀνεξεύρετος ἀριθμός. ἐγένοντο δὲ καὶ οἱ πολλοὶ τότε σεισμοὶ τῆς γῆς, ἔν τε Ἀθήναις καὶ ἐν Εὐβοίᾳ καὶ ἐν Βοιωτοῖς, καὶ μάλιστα ἐν Ὀρχομενῷ τῷ Βοιωτίῳ.

87. Pestis Athenis denuo acrius ingravescit, et cum antea duos annos expleverit, nunc iterum unum ferme annum confecit. Terræ motus tum temporis plurimi.

Καὶ οἱ μὲν ἐν Σικελίᾳ Ἀθηναῖοι καὶ Ῥηγῖνοι τοῦ αὐτοῦ χειμῶνος τριάκοντα ναυσὶ στρατεύουσιν ἐπὶ τὰς Αἰόλου νήσους

88. Athenienses contra

καλουμένας· θέρους γὰρ δι' ἀνυδρίαν ἀδύνατα ἦν ἐπιστρατεύειν. νέμονται δὲ Λιπαραῖοι αὐτάς, Κνιδίων ἄποικοι ὄντες. οἰκοῦσι δ' ἐν μιᾷ τῶν νήσων οὐ μεγάλῃ, καλεῖται δὲ Λιπάρα· τὰς δὲ ἄλλας ἐκ ταύτης ὁρμώμενοι γεωργοῦσι, Διδύμην καὶ Στρογγύλην καὶ Ἱεράν. νομίζουσι δὲ οἱ ἐκείνῃ ἄνθρωποι ἐν τῇ Ἱερᾷ ὡς ὁ Ἥφαιστος χαλκεύει, ὅτι τὴν νύκτα φαίνεται πῦρ ἀναδιδοῦσα πολὺ καὶ τὴν ἡμέραν καπνόν. κεῖνται δὲ αἱ νῆσοι αὗται κατὰ τὴν Σικελῶν καὶ Μεσσηνίων γῆν, ξύμμαχοι δ' ἦσαν Συρακοσίων. τεμάντες δ' οἱ Ἀθηναῖοι τὴν γῆν, ὡς οὐ προσεχώρουν, ἀπέπλευσαν ἐς τὸ Ῥήγιον. καὶ ὁ χειμὼν ἐτελεύτα, καὶ πέμπτον ἔτος ἐτελεύτα τῷ πολέμῳ τῷδε, ὃν Θουκυδίδης ξυνέγραψεν.

Sicilliam profecti per hiemem expeditionem adversus Liparæos, in Æoli insulis habitantes, faciunt, sed re infecta redeunt Rhegium. Finis quinti belli Peloponnesiaci anni.

Τοῦ δ' ἐπιγιγνομένου θέρους Πελοποννήσιοι καὶ οἱ ξύμμαχοι μέχρι μὲν τοῦ Ἰσθμοῦ ἦλθον ὡς ἐς τὴν Ἀττικὴν ἐσβαλοῦντες, Ἄγιδος τοῦ Ἀρχιδάμου ἡγουμένου, Λακεδαιμονίων βασιλέως, σεισμῶν δὲ γενομένων πολλῶν ἀπετράποντο πάλιν, καὶ οὐκ ἐγένετο ἐσβολή. καὶ περὶ τούτους τοὺς χρόνους τῶν σεισμῶν κατεχόντων τῆς Εὐβοίας ἐν Ὠρεβίαις ἡ θάλασσα ἐπελθοῦσα ἀπὸ τῆς τότε οὔσης γῆς καὶ κυματωθεῖσα ἐπῆλθε τῆς πόλεως μέρος τι, καὶ τὸ μὲν κατέκλυσε τὸ δ' ὑπενόστησε, καὶ θάλασσα νῦν ἐστὶ πρότερον οὖσα γῆ· καὶ ἀνθρώπους διέφθειρεν, ὅσοι μὴ ἐδύναντο φθῆναι πρὸς τὰ μετέωρα ἀναδραμόντες. καὶ περὶ Ἀταλάντην τὴν ἐπὶ Λοκροῖς τοῖς Ὀπουντίοις νῆσον παραπλησία γίγνεται ἔπίκλυσις, καὶ τοῦ τε φρουρίου τῶν Ἀθηναίων παρεῖλε, καὶ δύο νεῶν ἀνειλκυσμένων τὴν ἑτέραν κατέαξεν. ἐγένετο δὲ καὶ ἐν Πεπαρήθῳ κύματος ἐπαναχώρησίς τις, οὐ μέντοι ἐπέκλυσέ γε· καὶ σεισμὸς τοῦ τείχους τι κατέβαλε καὶ τὸ πρυτανεῖον καὶ ἄλλας οἰκίας ὀλίγας. αἴτιον δ' ἔγωγε νομίζω τοῦ τοιούτου, ἢ ἰσχυρότατος ὁ σεισμὸς ἐγένετο, κατὰ τοῦτο ἀποστέλλειν τε τὴν θάλασσαν, καὶ ἐξαπίνης πάλιν ἐπισπωμένην βιαιότερον τὴν ἐπίκλυσιν ποιεῖν· ἄνευ δὲ σεισμοῦ οὐκ ἄν μοι δοκεῖ τὸ τοιοῦτο ξυμβῆναι γενέσθαι.

89. Variis terræ motibus et inundationibus, quæ acciderant in Eubœa, Atalanta, et Peparetho insulis, Lacedæmonii, in Atticam duce Agide irrupturi, deterrentur a consilio.

Τοῦ δ' αὐτοῦ θέρους ἐπολέμουν μὲν καὶ ἄλλοι, ὡς ἑκάστοις ξυνέβαινεν, ἐν τῇ Σικελίᾳ, καὶ αὐτοὶ οἱ Σικελιῶται ἐπ' ἀλλήλους στρατεύοντες καὶ οἱ Ἀθηναῖοι ξὺν τοῖς σφετέροις ξυμμά-

90. Athenienses cum sociis in Sicilia Mylas

Messeniorum capiunt, ipsosque Messenios ad suas partes transire cogunt.

χοις· ἃ δὲ λόγου μάλιστα ἄξια ἢ μετὰ τῶν Ἀθηναίων οἱ ξύμμαχοι ἔπραξαν ἢ πρὸς τοὺς Ἀθηναίους οἱ ἀντιπολέμιοι, τούτων μνησθήσομαι. Χαροιάδου γὰρ ἤδη τοῦ Ἀθηναίων στρατηγοῦ τεθνηκότος ὑπὸ Συρακοσίων πολέμῳ, Λάχης ἅπασαν ἔχων τῶν νεῶν τὴν ἀρχὴν ἐστράτευσε μετὰ τῶν ξυμμάχων ἐπὶ Μυλὰς τὰς τῶν Μεσσηνίων. ἔτυχον δὲ δύο φυλαὶ ἐν ταῖς Μυλαῖς τῶν Μεσσηνίων φρουροῦσαι, καί τινα καὶ ἐνέδραν πεποιημέναι τοῖς ἀπὸ τῶν νεῶν. οἱ δὲ Ἀθηναῖοι καὶ οἱ ξύμμαχοι τούς τε ἐκ τῆς ἐνέδρας τρέπουσι, καὶ διαφθείρουσι πολλούς, καὶ τῷ ἐρύματι προσβαλόντες ἠνάγκασαν ὁμολογίᾳ τήν τε ἀκρόπολιν παραδοῦναι καὶ ἐπὶ Μεσσήνην ξυστρατεῦσαι. καὶ μετὰ τοῦτο ἐπελθόντων οἱ Μεσσήνιοι τῶν τε Ἀθηναίων καὶ τῶν ξυμμάχων προσεχώρησαν καὶ αὐτοί, ὁμήρους τε δόντες καὶ τἆλλα πιστὰ παρασχόμενοι.

30 Atheniensium naves; ducibus Demosthene et Procle, circa Peloponnesum mittuntur; aliæ 60 duce Nicia, Melum, ut eam insulam Atheniensibus subigerent: Frustratus Nicias Oropum tendit, unde, classe appulsa, adversus Tanagram proficiscitur, adjutus simul ab Atheniensibus ex urbe succurrentibus. Tanagræi profligantur. Athenienses domum redeunt.

Τοῦ δ' αὐτοῦ θέρους οἱ Ἀθηναῖοι τριάκοντα μὲν ναῦς ἔστειλαν περὶ Πελοπόννησον, ὧν ἐστρατήγει Δημοσθένης τε ὁ Ἀλκισθένους καὶ Προκλῆς ὁ Θεοδώρου, ἑξήκοντα δὲ ἐς Μῆλον καὶ δισχιλίους ὁπλίτας· ἐστρατήγει δὲ αὐτῶν Νικίας ὁ Νικηράτου. τοὺς γὰρ Μηλίους ὄντας νησιώτας, καὶ οὐκ ἐθέλοντας ὑπακούειν οὐδὲ ἐς τὸ αὐτῶν ξυμμαχικὸν ἰέναι, ἐβούλοντο προσαγαγέσθαι. ὡς δὲ αὐτοῖς δῃουμένης τῆς γῆς οὐ προσεχώρουν, ἄραντες ἐκ τῆς Μήλου αὐτοὶ μὲν ἔπλευσαν ἐς Ὠρωπὸν τῆς πέραν γῆς, ὑπὸ νύκτα δὲ σχόντες εὐθὺς ἐπορεύοντο οἱ ὁπλῖται ἀπὸ τῶν νεῶν πεζῇ ἐς Τάναγραν τῆς Βοιωτίας. οἱ δ' ἐκ τῆς πόλεως πανδημεὶ Ἀθηναῖοι, Ἱππονίκου τε τοῦ Καλλίου στρατηγοῦντος καὶ Εὐρυμέδοντος τοῦ Θουκλέους, ἀπὸ σημείου ἐς τὸ αὐτὸ κατὰ γῆν ἀπήντων. καὶ στρατοπεδευσάμενοι ταύτην τὴν ἡμέραν ἐν τῇ Τανάγρᾳ ἐδῄουν καὶ ἐνηυλίσαντο. καὶ τῇ ὑστεραίᾳ, μάχῃ κρατήσαντες τοὺς ἐπεξελθόντας τῶν Ταναγραίων καὶ Θηβαίων τινὰς προσβεβοηθηκότας, καὶ ὅπλα λαβόντες καὶ τροπαῖον στήσαντες ἀνεχώρησαν, οἱ μὲν ἐς τὴν πόλιν, οἱ δὲ ἐπὶ τὰς ναῦς. καὶ παραπλεύσας ὁ Νικίας ταῖς ἑξήκοντα ναυσὶ τῆς Λοκρίδος τὰ ἐπιθαλάσσια ἔτεμε, καὶ ἀνεχώρησεν ἐπ' οἴκου.

Ὑπὸ δὲ τὸν χρόνον τοῦτον Λακεδαιμόνιοι Ἡράκλειαν τὴν ἐν Τραχινίαις ἀποικίαν καθίσταντο, ἀπὸ τοιῶνδε γνώμης. Μηλιῆς οἱ ξύμπαντες εἰσὶ μὲν τρία μέρη, Παράλιοι, Ἱερῆς, Τραχίνιοι· τούτων δὲ οἱ Τραχίνιοι πολέμῳ ἐφθαρμένοι ὑπὸ Οἰταίων ὁμόρων ὄντων, τὸ πρῶτον μελλήσαντες Ἀθηναίοις προσθεῖναι σφᾶς αὐτούς, δείσαντες δὲ μὴ οὐ σφίσι πιστοὶ ὦσι, πέμπουσιν ἐς Λακεδαίμονα, ἑλόμενοι πρεσβευτὴν Τισαμενόν. ξυνεπρεσβεύοντο δὲ αὐτοῖς καὶ Δωριῆς, ἡ μητρόπολις τῶν Λακεδαιμονίων, τῶν αὐτῶν δεόμενοι· ὑπὸ γὰρ τῶν Οἰταίων καὶ αὐτοὶ ἐφθείροντο. ἀκούσαντες δὲ οἱ Λακεδαιμόνιοι γνώμην εἶχον τὴν ἀποικίαν ἐκπέμπειν, τοῖς τε Τραχινίοις βουλόμενοι καὶ τοῖς Δωριεῦσι τιμωρεῖν, καὶ ἅμα τοῦ πρὸς Ἀθηναίους πολέμου καλῶς αὐτοῖς ἐδόκει ἡ πόλις καθίστασθαι· ἐπί τε γὰρ τῇ Εὐβοίᾳ ναυτικὸν παρασκευασθῆναι ἄν, ὥστ' ἐκ βραχέος τὴν διάβασιν γίγνεσθαι, τῆς τε ἐπὶ Θράκης παρόδου χρησίμως ἕξειν. τό τε ξύμπαν ὥρμηντο τὸ χωρίον κτίζειν. πρῶτον μὲν οὖν ἐν Δελφοῖς τὸν θεὸν ἐπήροντο, κελεύοντος δὲ ἐξέπεμψαν τοὺς οἰκήτορας αὐτῶν τε καὶ τῶν περιοίκων, καὶ τῶν ἄλλων Ἑλλήνων τὸν βουλόμενον ἐκέλευον ἕπεσθαι, πλὴν γ' Ἰώνων καὶ Ἀχαιῶν καὶ ἔστιν ὧν ἄλλων ἐθνῶν. οἰκισταὶ δὲ τρεῖς Λακεδαιμονίων ἡγήσαντο, Λέων καὶ Ἀλκίδας καὶ Δαμάγων. καταστάντες δὲ ἐτείχισαν τὴν πόλιν ἐκ καινῆς, ἣ νῦν Ἡράκλεια καλεῖται, ἀπέχουσα Θερμοπυλῶν σταδίους μάλιστα τεσσαράκοντα, τῆς δὲ θαλάσσης εἴκοσι. νεώρια τε παρεσκευάζοντο, καὶ ἤρξαντο κατὰ Θερμοπύλας, κατ' αὐτὸ τὸ στενόν, ὅπως εὐφύλακτα αὐτοῖς εἴη.

92—93. Lacedæmonii coloniam mittunt in Trachiniam Thessaliæ, ibique Heracleam prope Thermopylas condunt, partim, ut Trachiniis morem gerant, partim propter loci opportunitatem in hoc bello. Sed priusquam Athenienses quicquam faciant ad rem impediendam, Thessalorum invidia et obtrectatione non minus, quam rectorum socordia res dilapsæ.

οἱ δὲ Ἀθηναῖοι τῆς πόλεως ταύτης ξυνοικιζομένης τὸ πρῶτον ἔδεισάν τε, καὶ ἐνόμισαν ἐπὶ τῇ Εὐβοίᾳ μάλιστα καθίστασθαι, ὅτι βραχύς ἐστιν ὁ διάπλους πρὸς τὸ Κήναιον τῆς Εὐβοίας. ἔπειτα μέντοι παρὰ δόξαν αὐτοῖς ἀπέβη· οὐ γὰρ ἐγένετο ἀπ' αὐτῆς δεινὸν οὐδέν. αἴτιον δὲ ἦν· οἵ τε Θεσσαλοὶ ἐν δυνάμει ὄντες τῶν ταύτῃ χωρίων, καὶ ὧν ἐπὶ τῇ γῇ ἐκτίζετο, φοβούμενοι μὴ σφίσι μεγάλῃ ἰσχύϊ παροικῶσιν, ἔφθειρον καὶ διὰ παντὸς ἐπολέμουν ἀνθρώποις νεοκαταστάτοις, ἕως ἐξετρύχωσαν γενομένους τὸ πρῶτον καὶ πάνυ πολλούς (πᾶς γάρ τις Λακεδαι- 93.

μονίων οἰκιζόντων θαρσαλέως ἦει, βέβαιον νομίζων τὴν πόλιν)· οὐ μέντοι ἥκιστα οἱ ἄρχοντες αὐτῶν τῶν Λακεδαιμονίων οἱ ἀφικνούμενοι τὰ πράγματά τε ἔφθειρον καὶ ἐς ὀλιγανθρωπίαν κατέστησαν, ἐκφοβήσαντες τοὺς πολλούς, χαλεπῶς τε καὶ ἔστιν ἃ οὐ καλῶς ἐξηγούμενοι, ὥστε ῥᾷον ἤδη αὐτῶν οἱ πρόσοικοι ἐπεκράτουν.

94. Athenienſium 30 naves, duce Demoſthene circa Peloponneſum miſſæ, una cum Acarnanibus Leucadem urbem oppugnant, intra iſthmum cognominis inſulæ ſitam. Et cum Acarnanes Demoſthenem hortarentur, ut urbem expugnaret, quod fieri poſſe tum videbatur: is a Meſſeniis inductus eſt, ut exercitum omnem contra Ætolos ducere deceneret.

Τοῦ δ' αὐτοῦ θέρους, καὶ περὶ τὸν αὐτὸν χρόνον ὃν ἐν τῇ Μήλῳ οἱ Ἀθηναῖοι κατείχοντο, καὶ οἱ ἀπὸ τῶν τριάκοντα νεῶν Ἀθηναῖοι περὶ Πελοπόννησον ὄντες πρῶτον ἐν Ἐλλομένῳ τῆς Λευκαδίας φρουρούς τινας λοχήσαντες διέφθειραν, ἔπειτα ὑστερον ἐπὶ Λευκάδα μείζονι στόλῳ ἦλθον, Ἀκαρνᾶσί τε πᾶσιν, οἳ παυδημεὶ πλὴν Οἰνιαδῶν ξυνέσποντο, καὶ Ζακυνθίοις καὶ Κεφαλλῆσι καὶ Κερκυραίων πεντεκαίδεκα ναυσίν. καὶ οἱ μὲν Λευκάδιοι, τῆς τε ἔξω γῆς δῃουμένης καὶ τῆς ἐντὸς τοῦ ἰσθμοῦ, ἐν ᾗ καὶ ἡ Λευκὰς ἐστι καὶ τὸ ἱερὸν τοῦ Ἀπόλλωνος, πλήθει βιαζόμενοι ἡσύχαζον· οἱ δὲ Ἀκαρνᾶνες ἠξίουν Δημοσθένην τὸν στρατηγὸν τῶν Ἀθηναίων ἀποτειχίζειν αὐτούς, νομίζοντες ῥᾳδίως τ' ἂν ἐκπολιορκῆσαι πόλεώς τε ἀεὶ σφίσι πολεμίας ἀπαλλαγῆναι. Δημοσθένης δ' ἀναπείθεται κατὰ τὸν χρόνον τοῦτον ὑπὸ Μεσσηνίων ὡς καλὸν αὐτῷ στρατιᾶς τοσαύτης ξυνειλεγμένης Αἰτωλοῖς ἐπιθέσθαι, Ναυπάκτῳ τε πολεμίοις οὖσι, καὶ ἢν κρατήσῃ αὐτῶν, ῥᾳδίως καὶ τὸ ἄλλο Ἠπειρωτικὸν τὸ ταύτῃ Ἀθηναίοις προσποιήσειν. τὸ γὰρ ἔθνος μέγα μὲν εἶναι τὸ τῶν Αἰτωλῶν καὶ μάχιμον, οἰκοῦν δὲ κατὰ κώμας ἀτειχίστους, καὶ ταύτας διὰ πολλοῦ, καὶ σκευῇ ψιλῇ χρώμενον, οὐ χαλεπὸν ἀπέφαινον, πρὶν ξυμβοηθῆσαι, καταστραφῆναι. ἐπιχειρεῖν δ' ἐκέλευον πρῶτον μὲν Ἀποδώτοις, ἔπειτα δὲ Ὀφιονεῦσι, καὶ μετὰ τούτους Εὐρυτᾶσιν, ὅπερ μέγιστον μέρος ἐστὶ τῶν Αἰτωλῶν, ἀγνωστότατοι δὲ γλῶσσαν καὶ ὠμοφάγοι εἰσίν, ὡς λέγονται· τούτων γὰρ ληφθέντων ῥᾳδίως καὶ τἆλλα προσχωρήσειν.

95. Nam belliciſis his gentibus devictis, non ſolum om-

ὁ δὲ τῶν Μεσσηνίων χάριτι πεισθείς, καὶ μάλιστα νομίσας ἄνευ τῆς τῶν Ἀθηναίων δυνάμεως τοῖς Ἠπειρώταις ξυμμάχοις μετὰ τῶν Αἰτωλῶν δύνασθαι ἂν κατὰ γῆν ἐλθεῖν ἐπὶ Βοιωτοὺς διὰ Λοκρῶν τῶν Ὀζολῶν ἐς Κυτίνιον τὸ Δωρικόν, ἐν δεξιᾷ ἔχων

τὸν Παρνασσόν, ἕως καταβαίη ἐς Φωκέας, οἳ προθύμως ἐδόκουν κατὰ τὴν Ἀθηναίων ἀεί ποτε φιλίαν ξυστρατεύειν ἢ κἂν βίᾳ προσαχθῆναι· καὶ Φωκεῦσιν ἤδη ὅμορος ἡ Βοιωτία ἐστίν· ἅρας οὖν ξύμπαντι τῷ στρατεύματι ἀπὸ τῆς Λευκάδος ἀκόντων Ἀκαρνάνων, παρέπλευσεν ἐς Σόλλιον. κοινώσας δὲ τὴν ἐπίνοιαν τοῖς Ἀκαρνᾶσιν, ὡς οὐ προσεδέξαντο διὰ τῆς Λευκάδος τὴν οὐ περιτείχισιν, αὐτὸς τῇ λοιπῇ στρατιᾷ, Κεφαλλῆσι καὶ Μεσσηνίοις καὶ Ζακυνθίοις καὶ Ἀθηναίων τριακοσίοις τοῖς ἐπιβάταις τῶν σφετέρων νεῶν (αἱ γὰρ πεντεκαίδεκα τῶν Κερκυραίων ἀπῆλθον νῆες), ἐστράτευσεν ἐπ' Αἰτωλούς. ὥρμᾶτο δὲ ἐξ Οἰνεώνος τῆς Λοκρίδος. οἱ δὲ Ὀζόλαι οὗτοι Λοκροὶ ξύμμαχοι ἦσαν, καὶ ἔδει αὐτοὺς παυστρατιᾷ ἅπαντῆσαι τοῖς Ἀθηναίοις ἐς τὴν μεσόγειαν· ὄντες γὰρ ὅμοροι τοῖς Αἰτωλοῖς καὶ ὁμόσκευοι μεγάλη ὠφελίᾳ ἐδόκουν εἶναι ξυστρατεύοντες μάχης τε ἐμπειρίᾳ τῆς ἐκείνων καὶ χωρίων. αὐλισάμενος δὲ τῷ στρατῷ ἐν τοῦ Διὸς τοῦ Νεμείου τῷ ἱερῷ, ἐν ᾧ Ἡσίοδος ὁ ποιητὴς λέγεται ὑπὸ τῶν ταύτῃ ἀποθανεῖν, χρησθὲν αὐτῷ ἐν Νεμέᾳ τοῦτο παθεῖν, ἅμα τῇ ἕῳ ἅρας ἐπορεύετο ἐς τὴν Αἰτωλίαν. καὶ αἱρεῖ τῇ πρώτῃ ἡμέρᾳ Ποτιδανίαν καὶ τῇ δευτέρᾳ Κροκύλειον καὶ τῇ τρίτῃ Τείχιον, ἔμεινέ τε αὐτοῦ, καὶ τὴν λείαν ἐς Εὐπάλιον τῆς Λοκρίδος ἀπέστειλεν· τὴν γὰρ γνώμην εἶχε τἆλλα καταστρεψάμενος οὕτως ἐπὶ Ὀφιονέας, εἰ μὴ βούλοιντο ξυγχωρεῖν, ἐς Ναύπακτον ἐπαναχωρήσας, στρατεῦσαι ὕστερον. τοὺς δὲ Αἰτωλοὺς οὐκ ἐλάνθανεν αὕτη ἡ παρασκευή, οὔτε ὅτε τὸ πρῶτον ἐπεβουλεύετο· ἐπειδή τε ὁ στρατὸς ἐσεβεβλήκει, πολλῇ χειρὶ ἐπεβοήθουν πάντες, ὥστε καὶ οἱ ἔσχατοι Ὀφιονέων οἱ πρὸς τὸν Μηλιακὸν κόλπον καθήκοντες, Βωμιῆς καὶ Καλλιῆς, ἐβοήθησαν. τῷ δὲ Δημοσθένει τοιόνδε τι οἱ Μεσσήνιοι παρήνουν, ὅπερ καὶ τὸ πρῶτον· ἀναδιδάσκοντες αὐτὸν τῶν Αἰτωλῶν ὡς εἴη ῥᾳδία ἡ αἵρεσις, ἰέναι ἐκέλευον ὅτι τάχιστα ἐπὶ τὰς κώμας, καὶ μὴ μένειν ἕως ἂν ξύμπαντες ἀθροισθέντες ἀντιτάξωνται, τὴν δ' ἐν ποσὶν ἀεὶ πειρᾶσθαι αἱρεῖν. ὁ δὲ τούτοις τε πεισθεὶς καὶ τῇ τύχῃ ἐλπίσας, ὅτι οὐδὲν αὐτῷ ἠναντιοῦτο, τοὺς Λοκροὺς οὐκ

nem ejus regionis continentem Atheniensibus addictam, sed etiam viam sibi apertam esse videbat in Bœotiam terrestri itinere descendendi. Itaque, invitis Acarnanibus relicta Leucade, Solium appellit, et cum omnibus suis sociis, præter Acarnanes et Coreyræorum naves, domum reversas, per Locros Ozolas contra Ætolos proficiscitur.

96. Primo satis feliciter progressus, plures pagos occupat. Sed Ætoli, non ignorantes hostium consilia et adventum, undique vel ex remotissimis locis succurrunt laborantibus gentilibus.

97. Demosthenes autem, eventu pariter atque Messeniorum adhortationibus

deceptus, non moratur, dum Locri, illius regionis gnari, adveniant, sed aggressus Ægitium, illud quidem occupat, sed cum Ætolis grave prœlium committere cogitur.

ἀναμείνας οὓς αὐτῷ ἔδει προσβοηθῆσαι (ψιλῶν γὰρ ἀκοντιστῶν ἐνδεὴς ἦν μάλιστα) ἐχώρει ἐπὶ Αἰγιτίου, καὶ κατὰ κράτος αἱρεῖ ἐπιών. ὑπέφευγον γὰρ οἱ ἄνθρωποι, καὶ ἐκάθηντο ἐπὶ τῶν λόφων τῶν ὑπὲρ τῆς πόλεως· ἦν γὰρ ἐφ' ὑψηλῶν χωρίων, ἀπέχουσα τῆς θαλάσσης ὀγδοήκοντα σταδίους μάλιστα. οἱ δὲ Αἰτωλοί (βεβοηθηκότες γὰρ ἤδη ἦσαν ἐπὶ τὸ Αἰγίτιον) προσέβαλλον τοῖς Ἀθηναίοις καὶ τοῖς ξυμμάχοις καταβέοντες ἀπὸ τῶν λόφων ἄλλοι ἄλλοθεν, καὶ ἐσηκόντιζον, καὶ ὅτε μὲν ἐπίοι τὸ τῶν Ἀθηναίων στρατόπεδον, ὑπεχώρουν, ἀναχωροῦσι δὲ ἐπέκειντο· καὶ ἦν ἐπὶ πολὺ τοιαύτη ἡ μάχη, διώξεις τε καὶ ὑπαγωγαί, ἐν οἷς ἀμφοτέροις ἥσσους ἦσαν οἱ Ἀθηναῖοι. μέχρι μὲν οὖν οἱ τοξόται εἶχόν τε τὰ βέλη αὐτοῖς καὶ οἷοί τε ἦσαν χρῆσθαι, οἱ δὲ ἀντεῖχον· τοξευόμενοι γὰρ οἱ Αἰτωλοί, ἄνθρωποι ψιλοί, ἀνεστέλλοντο· ἐπειδὴ δὲ τοῦ τε τοξάρχου ἀποθανόντος οὗτοι διεσκεδάσθησαν, καὶ αὐτοὶ ἐκεκμήκεσαν [καὶ] ἐπὶ πολὺ τῷ αὐτῷ πόνῳ ξυνεχόμενοι, οἵ τε Αἰτωλοὶ ἐνέκειντο καὶ ἐσηκόντιζον, οὕτω δὴ τραπόμενοι ἔφευγον, καὶ ἐσπίπτοντες ἔς τε χαράδρας ἀνεκβάτους καὶ χωρία ὧν οὐκ ἦσαν ἔμπειροι διεφθείροντο· καὶ γὰρ ὁ ἡγεμὼν αὐτοῖς τῶν ὁδῶν, Χρόμων ὁ Μεσσήνιος, ἐτύγχανε τεθνηκώς. οἱ δὲ Αἰτωλοὶ ἐσακοντίζοντες πολλοὺς μὲν αὐτοῦ ἐν τῇ τροπῇ κατὰ πόδας αἱροῦντες ἄνθρωποι ποδώκεις καὶ ψιλοὶ διέφθειρον, τοὺς δὲ πλείους τῶν ὁδῶν ἁμαρτάνοντας καὶ ἐς τὴν ὕλην ἐσφερομένους, ὅθεν διέξοδοι οὐκ ἦσαν, πῦρ κομισάμενοι περιεπίμπρασαν· πᾶσά τε ἰδέα κατέστη τῆς φυγῆς καὶ τοῦ ὀλέθρου τῷ στρατοπέδῳ τῶν Ἀθηναίων, μόλις τε ἐπὶ τὴν θάλασσαν καὶ τὸν Οἰνεῶνα τῆς Λοκρίδος, ὅθεν περ καὶ ὡρμήθησαν, οἱ περιγενόμενοι κατέφυγον. ἀπέθανον δὲ τῶν τε ξυμμάχων πολλοὶ καὶ αὐτῶν Ἀθηναίων ὁπλῖται περὶ εἴκοσι μάλιστα καὶ ἑκατόν· τοσοῦτοι μὲν τὸ πλῆθος, καὶ ἡλικία ἡ αὐτή· οὗτοι βέλτιστοι δὴ ἄνδρες ἐν τῷ πολέμῳ τῷδε ἐκ τῆς Ἀθηναίων πόλεως διεφθάρησαν. ἀπέθανε δὲ καὶ ὁ ἕτερος στρατηγὸς Προκλῆς. τοὺς δὲ νεκροὺς ὑποσπόνδους. ἀνελόμενοι παρὰ τῶν Αἰτωλῶν, καὶ ἀναχωρήσαντες ἐς Ναύπακτον, ὕστερον ἐς τὰς Ἀθήνας ταῖς ναυ-

98. Cujus eventus miserabilis fuga et cruentissima clades Atheniensium eorumque sociorum fuit. Reliquiæ Naupactum, inde Athenas navibus revertuntur, præter Demosthenem, qui propter metum Naupacti remanet.

σὶν ἐκομίσθησαν. Δημοσθένης δὲ περὶ Ναύπακτον καὶ τὰ χωρία ταῦτα ὑπελείφθη, τοῖς πεπραγμένοις φοβούμενος τοὺς Ἀθηναίους.

99. Athenienses Locros Epizephyrios invadunt.

Κατὰ δὲ τοὺς αὐτοὺς χρόνους καὶ οἱ περὶ Σικελίαν Ἀθηναῖοι, πλεύσαντες ἐς τὴν Λοκρίδα, ἐν ἀποβάσει τέ τινι τοὺς προσβοηθήσαντας Λοκρῶν ἐκράτησαν, καὶ περιπόλιον αἱροῦσιν ὃ ἦν ἐπὶ τῷ Ἄλεκι ποταμῷ.

100. Ætoli per missos Spartam legatos auxilium petunt contra Naupactum. Mittuntur iis tria millia sociorum.

Τοῦ δ' αὐτοῦ θέρους Αἰτωλοί, προπέμψαντες πρότερον ἔς τε Κόρινθον καὶ ἐς Λακεδαίμονα πρέσβεις, Τόλοφόν τε τὸν Ὀφιονέα καὶ Βοριάδην τὸν Εὐρυτᾶνα καὶ Τίσανδρον τὸν Ἀπόδωτον, πείθουσιν ὥστε σφίσι πέμψαι στρατιὰν ἐπὶ Ναύπακτον διὰ τὴν τῶν Ἀθηναίων ἐπαγωγήν. καὶ ἐξέπεμψαν Λακεδαιμόνιοι περὶ τὸ φθινόπωρον τρισχιλίους ὁπλίτας τῶν ξυμμάχων. τούτων ἦσαν πεντακόσιοι ἐξ Ἡρακλείας τῆς ἐν Τραχῖνι πόλεως, τότε νεοκτίστου οὔσης· Σπαρτιάτης δ' ἦρχεν Εὐρύλοχος τῆς στρατιᾶς, καὶ ξυνηκολούθουν αὐτῷ Μακάριος καὶ Μενεδαῖος οἱ Σπαρτιᾶται. ξυλλεγέντος δὲ τοῦ στρατεύματος ἐς Δελφοὺς

101. Hi circa Delphos congregati per Locros contendunt, multis Locrorum civitatibus in fidem receptis.

ἐπεκηρυκεύετο Εὐρύλοχος Λοκροῖς τοῖς Ὀζόλαις· διὰ τούτων γὰρ ἡ ὁδὸς ἦν ἐς Ναύπακτον, καὶ ἅμα τῶν Ἀθηναίων ἐβούλετο ἀποστῆσαι αὐτούς. ξυνέπρασσον δὲ μάλιστα αὐτῷ τῶν Λοκρῶν Ἀμφισσῆς, διὰ τὸ τῶν Φωκέων ἔχθος δεδιότες· καὶ αὐτοὶ πρῶτον δόντες ὁμήρους καὶ τοὺς ἄλλους ἔπεισαν δοῦναι, φοβουμένους τὸν ἐπιόντα στρατόν, πρῶτον μὲν οὖν τοὺς ὁμόρους αὐτοῖς Μυονέας (ταύτῃ γὰρ δυσεσβολώτατος ἡ Λοκρίς), ἔπειτα Ἱπνέας καὶ Μεσσαπίους καὶ Τριταιέας καὶ Χαλαίους καὶ Τολοφωνίους καὶ Ἡσσίους καὶ Οἰανθέας. οὗτοι καὶ ξυνεστράτευον πάντες. Ὀλπαῖοι δὲ ὁμήρους μὲν ἔδοσαν, ἠκολούθουν δὲ οὔ· καὶ Ταῖοι οὐκ ἔδοσαν ὁμήρους, πρὶν αὐτῶν εἷλον κώμην, Πόλιν ὄνομα ἔχουσαν. ἐπειδὴ δὲ παρεσκεύαστο πάντα καὶ τοὺς ὁμήρους κατέθετο ἐς Κυτίνιον τὸ Δωρικόν, ἐχώρει τῷ στρατῷ ἐπὶ

102. Peloponnesii, duce Eurylocho, Locridem ingressi, vastant Naupactiorum

τὴν Ναύπακτον διὰ τῶν Λοκρῶν, καὶ πορευόμενος Οἰνεῶνα αἱρεῖ αὐτῶν καὶ Εὐπάλιον· οὐ γὰρ προσεχώρησαν. γενόμενοι δ' ἐν τῇ Ναυπακτίᾳ, καὶ οἱ Αἰτωλοὶ ἅμα ἤδη προσβεβοηθηκότες, ἐδῄουν

agros, una cum Ætolis, qui et ipsi advenerant. Demosthenes contendit ad Acarnanes, ab iisque petit, ut auxilio succurrant. Illi 1000 gravis armaturæ milites navibus cum illo mittunt. Cum hi Naupactum venissent, Eurylochus desistit consilio urbis oppugnandæ, et in Æolida profectus, Ambraciotis, expeditionem adversus Argos Amphilochicum molientibus, opem promittit.

τὴν γῆν, καὶ τὸ προάστειον ἀτείχιστον ὂν εἷλον· ἐπί τε Μολύκρειον ἐλθόντες, τὴν Κορινθίων μὲν ἀποικίαν Ἀθηναίων δὲ ὑπήκοον, αἱροῦσιν. Δημοσθένης δὲ ὁ Ἀθηναῖος (ἔτι γὰρ ἐτύγχανεν ὢν μετὰ τὰ ἐκ τῆς Αἰτωλίας περὶ Ναύπακτον) προαισθόμενος τοῦ στρατοῦ καὶ δείσας περὶ αὐτῆς, ἐλθὼν πείθει Ἀκαρνᾶνας, χαλεπῶς διὰ τὴν ἐκ τῆς Λευκάδος ἀναχώρησιν, βοηθῆσαι Ναυπάκτῳ. καὶ πέμπουσι μετ' αὐτοῦ ἐπὶ τῶν νεῶν χιλίους ὁπλίτας, οἳ ἐσελθόντες περιεποίησαν τὸ χωρίον· δεινὸν γὰρ ἦν μὴ μεγάλου ὄντος τοῦ τείχους, ὀλίγων δὲ τῶν ἀμυνομένων, οὐκ ἀντίσχωσιν. Εὐρύλοχος δὲ καὶ οἱ μετ' αὐτοῦ, ὡς ᾔσθοντο τὴν στρατιὰν ἐσεληλυθυῖαν καὶ ἀδύνατον ὂν τὴν πόλιν βίᾳ ἑλεῖν, ἀνεχώρησαν, οὐκ ἐπὶ Πελοποννήσου, ἀλλ' ἐς τὴν Αἰολίδα τὴν νῦν καλουμένην Καλυδῶνα καὶ Πλευρῶνα καὶ ἐς τὰ ταύτῃ χωρία καὶ ἐς Πρόσχιον τῆς Αἰτωλίας. οἱ γὰρ Ἀμπρακιῶται, ἐλθόντες πρὸς αὐτούς, πείθουσιν ὥστε μετὰ σφῶν Ἄργει τε τῷ Ἀμφιλοχικῷ καὶ Ἀμφιλοχίᾳ τῇ ἄλλῃ ἐπιχειρῆσαι καὶ Ἀκαρνανίᾳ, ἅμα λέγοντες ὅτι, ἢν τούτων κρατήσωσι, πᾶν τὸ Ἠπειρωτικὸν Λακεδαιμονίοις ξύμμαχον καθεστήξει. καὶ ὁ μὲν Εὐρύλοχος πεισθεὶς καὶ τοὺς Αἰτωλοὺς ἀφεὶς ἡσύχαζε τῷ στρατῷ περὶ τοὺς χώρους τούτους, ἕως τοῖς Ἀμπρακιώταις ἐκστρατευσαμένοις περὶ τὸ Ἄργος δέοι βοηθεῖν. καὶ τὸ θέρος ἐτελεύτα.

103. Athenienſium in Sicilia adverſus Neſſam et in Locrorum fines expeditiones parum memorabiles.

Οἱ δ' ἐν τῇ Σικελίᾳ Ἀθηναῖοι τοῦ ἐπιγιγνομένου χειμῶνος ἐπελθόντες μετὰ τῶν Ἑλλήνων ξυμμάχων, καὶ ὅσοι Σικελῶν κατὰ κράτος ἀρχόμενοι ὑπὸ Συρακοσίων καὶ ξύμμαχοι ὄντες ἀποστάντες αὐτοῖς ἀπὸ Συρακοσίων ξυνεπολέμουν, ἐπ' Ἴνησσαν τὸ Σικελικὸν πόλισμα, οὗ τὴν ἀκρόπολιν Συρακόσιοι εἶχον, προσέβαλον· καὶ ὡς οὐκ ἐδύναντο ἑλεῖν, ἀπῆσαν. ἐν δὲ τῇ ἀναχωρήσει ὑστέροις Ἀθηναίων τοῖς ξυμμάχοις ἀναχωροῦσιν ἐπιτίθενται οἱ ἐκ τοῦ τειχίσματος Συρακόσιοι, καὶ προσπεσόντες τρέπουσί τε μέρος τι τοῦ στρατοῦ καὶ ἀπέκτειναν οὐκ ὀλίγους. καὶ μετὰ τοῦτο ἀπὸ τῶν νεῶν ὁ Λάχης καὶ οἱ Ἀθηναῖοι ἐς τὴν Λοκρίδα ἀποβάσεις τινὰς ποιησάμενοι κατὰ τὸν Καικῖ-

νον ποταμόν, τοὺς προσβοηθοῦντας Λοκρῶν μετὰ Προξένου τοῦ Καπάτωνος ὡς τριακοσίους μάχῃ ἐκράτησαν, καὶ ὅπλα λαβόντες ἀπεχώρησαν.)

Τοῦ δ' αὐτοῦ χειμῶνος καὶ Δῆλον ἐκάθηραν Ἀθηναῖοι κατὰ χρησμὸν δή τινα. ἐκάθηρε μὲν γὰρ καὶ Πεισίστρατος ὁ τύραννος πρότερον αὐτήν, οὐχ ἅπασαν, ἀλλ' ὅσον ἀπὸ τοῦ ἱεροῦ ἐφεωρᾶτο τῆς νήσου· τότε δὲ πᾶσα ἐκαθάρθη, τοιῷδε τρόπῳ. θῆκαι ὅσαι ἦσαν τῶν τεθνεώτων ἐν Δήλῳ, πάσας ἀνεῖλον, καὶ τὸ λοιπὸν προεῖπον μήτε ἐναποθνήσκειν ἐν τῇ νήσῳ μήτε ἐντίκτειν, ἀλλ' ἐς τὴν Ῥήνειαν διακομίζεσθαι. ἀπέχει δὲ ἡ Ῥήνεια τῆς Δήλου οὕτως ὀλίγον, ὥστε Πολυκράτης ὁ Σαμίων τύραννος, ἰσχύσας τινὰ χρόνον ναυτικῷ, καὶ τῶν τε ἄλλων νήσων ἄρξας καὶ τὴν Ῥήνειαν ἐλών, ἀνέθηκε τῷ Ἀπόλλωνι τῷ Δηλίῳ ἁλύσει δήσας πρὸς τὴν Δῆλον. καὶ τὴν πεντετηρίδα τότε πρῶτον μετὰ τὴν κάθαρσιν ἐποίησαν οἱ Ἀθηναῖοι, τὰ Δήλια. ἦν δέ ποτε καὶ τὸ πάλαι μεγάλη ξύνοδος ἐς τὴν Δῆλον τῶν Ἰώνων τε καὶ περικτιόνων νησιωτῶν· ξύν τε γὰρ γυναιξὶ καὶ παισὶν ἐθεώρουν, ὥσπερ νῦν ἐς τὰ Ἐφέσια Ἴωνες, καὶ ἀγὼν ἐποιεῖτο αὐτόθι καὶ γυμνικὸς καὶ μουσικός, χορούς τε ἀνῆγον αἱ πόλεις. δηλοῖ δὲ μάλιστα Ὅμηρος ὅτι τοιαῦτα ἦν, ἐν τοῖς ἔπεσι τοῖσδε, ἃ ἔστιν ἐκ προοιμίου Ἀπόλλωνος·

ἀλλ' ὅτε Δήλῳ, Φοῖβε, μάλιστά γε θυμὸν ἐτέρφθης,
ἔνθα τοι ἑλκεχίτωνες Ἰάονες ἠγερέθονται
σὺν σφοῖσιν τεκέεσσι γυναιξί τε σὴν ἐς ἀγυιάν·
ἔνθα σε πυγμαχίῃ καὶ ὀρχηστυῖ καὶ ἀοιδῇ
μνησάμενοι τέρπουσιν, ὅταν καθέσωσιν ἀγῶνα.

ὅτι δὲ καὶ μουσικῆς ἀγὼν ἦν καὶ ἀγωνιούμενοι ἐφοίτων, ἐν τοῖσδε αὖ δηλοῖ, ἃ ἔστιν ἐκ τοῦ αὐτοῦ προοιμίου· τὸν γὰρ Δηλιακὸν χορὸν τῶν γυναικῶν ὑμνήσας, ἐτελεύτα τοῦ ἐπαίνου ἐς τάδε τὰ ἔπη, ἐν οἷς καὶ ἑαυτοῦ ἐπεμνήσθη·

ἀλλ' ἄγεθ', ἱλήκοι μὲν Ἀπόλλων Ἀρτέμιδι ξύν,
χαίρετε δ' ὑμεῖς πᾶσαι. ἐμεῖο δὲ καὶ μετόπισθεν
μνήσασθ', ὁππότε κέν τις ἐπιχθονίων ἀνθρώπων
ἐνθάδ' ἀνείρηται ταλαπείριος ἄλλος ἐπελθών
" ὦ κοῦραι, τίς δ' ὔμμιν ἀνὴρ ἥδιστος ἀοιδῶν

104. Delus lustratur, omnibus ex insula cadaveribus et urnis remotis, cum eo, ut ne quisquam in Delo neque nasceretur, nec moreretur, sed omnes in vicinam Rheneam insulam deportarentur. De ludis et certaminibus Deli cum antea, tum eo tempore institutis.

"ἐνθάδε πυλεῖται, καὶ τέῳ τέρπεσθε μάλιστα;"
ὑμεῖς δ' εὖ μάλα πᾶσαι ὑποκρίνασθ' εὐφήμως
"τυφλὸς ἀνήρ, οἰκεῖ δὲ Χίῳ ἔνι παιπαλοέσσῃ."

τοσαῦτα μὲν Ὅμηρος ἐτεκμηρίωσεν ὅτι ἦν καὶ τὸ πάλαι μεγάλη ξύνοδος καὶ ἑορτὴ ἐν τῇ Δήλῳ· ὕστερον δὲ τοὺς μὲν χοροὺς οἱ νησιῶται καὶ οἱ Ἀθηναῖοι μεθ' ἱερῶν ἔπεμπον, τὰ δὲ περὶ τοὺς ἀγῶνας καὶ τὰ πλεῖστα κατελύθη ὑπὸ ξυμφορῶν, ὡς εἰκος, πρὶν δὴ οἱ Ἀθηναῖοι τότε τὸν ἀγῶνα ἐποίησαν καὶ ἱπποδρομίας, ὃ πρότερον οὐκ ἦν.

105. Ambraciotarum una cum Peloponnesiis circa Ætoliam versantibus expeditio adversus Argos Amphilochicum et Acarnaniam. Acarnanes Peloponnesiis viam parant claudere, et Demosthenem sibi ducem expetunt.

Τοῦ δ' αὐτοῦ χειμῶνος Ἀμπρακιῶται, ὥσπερ ὑποσχόμενοι Εὐρυλόχῳ τὴν στρατιὰν κατέσχον, ἐκστρατεύονται ἐπὶ Ἄργος τὸ Ἀμφιλοχικὸν τρισχιλίοις ὁπλίταις, καὶ ἐσβαλόντες ἐς τὴν Ἀργείαν καταλαμβάνουσιν Ὄλπας, τεῖχος ἐπὶ λόφου ἰσχυρὸν πρὸς τῇ θαλάσσῃ, ὅ ποτε Ἀκαρνᾶνες τειχισάμενοι κοινῷ δικαστηρίῳ ἐχρῶντο· ἀπέχει δὲ ἀπὸ τῆς Ἀργείων πόλεως, ἐπιθαλασσίας οὔσης, πέντε καὶ εἴκοσι σταδίους μάλιστα. οἱ δὲ Ἀκαρνᾶνες οἱ μὲν ἐς Ἄργος ξυνεβοήθουν, οἱ δὲ τῆς Ἀμφιλοχίας ἐν τούτῳ τῷ χωρίῳ ὃ Κρῆναι καλεῖται, φυλάσσοντες τοὺς μετὰ Εὐρυλόχου Πελοποννησίους μὴ λάθωσι πρὸς τοὺς Ἀμπρακιώτας διελθόντες, ἐστρατοπεδεύσαντο· πέμπουσι δὲ καὶ ἐπὶ Δημοσθένην τὸν ἐς τὴν Αἰτωλίαν Ἀθηναίων στρατηγήσαντα, ὅπως σφίσιν ἡγεμὼν γίγνηται, καὶ ἐπὶ τὰς εἴκοσι ναῦς Ἀθηναίων, αἳ ἔτυχον περὶ Πελοπόννησον οὖσαι, ὧν ἦρχεν Ἀριστοτέλης τε ὁ Τιμοκράτους καὶ Ἱεροφῶν ὁ Ἀντιμνήστου. ἀπέστειλαν δὲ καὶ ἄγγελον οἱ περὶ τὰς Ὄλπας Ἀμπρακιῶται ἐς τὴν πόλιν, κελεύοντες σφίσι βοηθεῖν πανδημεί, δεδιότες μὴ οἱ μετ' Εὐρυλόχου οὐ δύνωνται διελθεῖν τοὺς Ἀκαρνᾶνας, καὶ σφίσιν ἢ μονωθεῖσιν ἡ μάχη γένηται ἢ ἀναχωρεῖν βουλομένοις οὐκ ᾖ ἀσφαλές.

106. Peloponnesii incolumes ad Ambraciotas circa Olpas perveniunt.

οἱ μὲν οὖν μετ' Εὐρυλόχου Πελοποννήσιοι, ὡς ᾔσθοντο τοὺς ἐν Ὄλπαις Ἀμπρακιώτας ἥκοντας, ἄραντες ἐκ τοῦ Προσχίου ἐβοήθουν κατὰ τάχος, καὶ διαβάντες τὸν Ἀχελῷον ἐχώρουν δι' Ἀκαρνανίας οὔσης ἐρήμου διὰ τὴν ἐς Ἄργος βοήθειαν, ἐν δεξιᾷ μὲν ἔχοντες τὴν Στρατίων πόλιν καὶ τὴν φρουρὰν αὐτῶν, ἐν ἀριστερᾷ δὲ τὴν ἄλλην Ἀκαρνανίαν. καὶ διελθόντες τὴν

Στρατίων γῆν ἐχώρουν διὰ τῆς Φυτίας καὶ αὖθις Μεδεῶνος παρ' ἔσχατα, ἔπειτα διὰ Λιμναίας· καὶ ἐπέβησαν τῆς Ἀγραίων, οὐκέτι Ἀκαρνανίας, φιλίας δὲ σφίσιν. λαβόμενοι δὲ τοῦ Θυάμου ὄρους, ὅ ἐστιν ἀγροῖκον, ἐχώρουν δι' αὐτοῦ, καὶ κατέβησαν ἐς τὴν Ἀργείαν νυκτὸς ἤδη, καὶ διεξελθόντες μεταξὺ τῆς τε Ἀργείων πόλεως καὶ τῆς ἐπὶ Κρήναις Ἀκαρνάνων φυλακῆς ἔλαθον, καὶ προσέμιξαν τοῖς ἐν Ὄλπαις Ἀμπρακιώταις. γενόμενοι δὲ ἀθρόοι ἅμα τῇ ἡμέρᾳ καθίζουσιν ἐπὶ τὴν Μητρόπολιν καλουμένην, καὶ στρατόπεδον ἐποιήσαντο. Ἀθηναῖοι δὲ ταῖς εἴκοσι ναυσὶν οὐ πολλῷ ὕστερον παραγίγνονται ἐς τὸν Ἀμπρακικὸν κόλπον, βοηθοῦντες τοῖς Ἀργείοις, καὶ Δημοσθένης Μεσσηνίων μὲν ἔχων διακοσίους ὁπλίτας, ἑξήκοντα δὲ τοξότας Ἀθηναίων. καὶ αἱ μὲν νῆες περὶ τὰς Ὄλπας τὸν λόφον ἐκ θαλάσσης ἐφώρμουν· οἱ δὲ Ἀκαρνᾶνες καὶ Ἀμφιλόχων ὀλίγοι (οἱ γὰρ πλείους ὑπὸ Ἀμπρακιωτῶν βίᾳ κατείχοντο) ἐς τὸ Ἄργος ἤδη ξυνεληλυθότες παρεσκευάζοντο ὡς μαχούμενοι τοῖς ἐναντίοις, καὶ ἡγεμόνα τοῦ παντὸς ξυμμαχικοῦ αἱροῦνται Δημοσθένη μετὰ τῶν σφετέρων στρατηγῶν. ὁ δὲ προσαγαγὼν ἐγγὺς τῆς Ὄλπης ἐστρατοπεδεύσατο· χαράδρα δ' αὐτοὺς μεγάλη διεῖργεν. καὶ ἡμέρας μὲν πέντε ἡσύχαζον, τῇ δ' ἕκτῃ ἐτάσσοντο ἀμφότεροι ὡς ἐς μάχην. καὶ μεῖζον γὰρ ἐγένετο καὶ περιέσχε τὸ τῶν Πελοποννησίων στρατόπεδον, ὁ Δημοσθένης, δείσας μὴ κυκλωθῇ, λοχίζει ἐς ὁδόν τινα κοίλην καὶ λοχμώδη ὁπλίτας καὶ ψιλούς, ξυναμφοτέρους ἐς τετρακοσίους, ὅπως κατὰ τὸ ὑπερέχον τῶν ἐναντίων ἐν τῇ ξυνόδῳ αὐτῇ ἐξαναστάντες οὗτοι κατὰ νώτου γένωνται. ἐπεὶ δὲ παρεσκεύαστο ἀμφοτέροις, ἦσαν ἐς χεῖρας, Δημοσθένης μὲν τὸ δεξιὸν κέρας ἔχων μετὰ Μεσσηνίων καὶ Ἀθηναίων ὀλίγων (τὸ δὲ ἄλλο Ἀκαρνᾶνες ὡς ἕκαστοι τεταγμένοι ἐπεῖχον, καὶ Ἀμφιλόχων οἱ παρόντες ἀκοντισταί), Πελοποννήσιοι δὲ καὶ Ἀμπρακιῶται ἀναμὶξ τεταγμένοι, πλὴν Μαντινέων· οὗτοι δὲ ἐν τῷ εὐωνύμῳ μᾶλλον, καὶ οὐ τὸ κέρας ἄκρον ἔχοντες, ἀθρόοι ἦσαν, ἀλλ' Εὐρύλοχος ἔσχατον εἶχε τὸ εὐώνυμον καὶ οἱ μετ' αὐτοῦ, κατὰ Μεσσηνίους καὶ Δημοσθένην. ὡς δ' ἐν χερσὶν ἤδη ὄντες περιέσχον τῷ κέρᾳ οἱ Πελοποννήσιοι

107. Etiam Acarnanes et Athenienses congregantur. Postquam quinque dies sibi exadverso stetissent quieti, sexto aciem instruunt, quæ describitur.

108. Pugna co-

orta, Peloponnesii cum sociis cæduntur, Demosthenis consilio.

καὶ ἐκυκλοῦντο τὸ δεξιὸν τῶν ἐναντίων, οἱ ἐκ τῆς ἐνέδρας Ἀκαρνᾶνες ἐπιγενόμενοι αὐτοῖς κατὰ νώτου προσπίπτουσί τε καὶ τρέπουσιν, ὥστε μήτε ἐς ἀλκὴν ὑπομεῖναι, φοβηθέντας τε ἐς φυγὴν καὶ τὸ πλέον τοῦ στρατεύματος καταστῆσαι· ἐπειδὴ γὰρ εἶδον τὸ κατ' Εὐρύλοχον, καὶ ὃ κράτιστον ἦν, διαφθειρόμενον, πολλῷ μᾶλλον ἐφοβοῦντο. καὶ οἱ Μεσσήνιοι ὄντες ταύτῃ μετὰ τοῦ Δημοσθένους τὸ πολὺ τοῦ ἔργου ἐξῆλθον. οἱ δὲ Ἀμπρακιῶται καὶ οἱ κατὰ τὸ δεξιὸν κέρας ἐνίκων τὸ καθ' ἑαυτούς, καὶ πρὸς τὸ Ἄργος ἀπεδίωξαν· καὶ γὰρ μαχιμώτατοι τῶν περὶ ἐκεῖνα τὰ χωρία τυγχάνουσιν ὄντες. ἐπαναχωροῦντες δὲ ὡς ἑώρων τὸ πλέον νενικημένον καὶ οἱ ἄλλοι Ἀκαρνᾶνες σφίσι προσέκειντο, χαλεπῶς διεσώζοντο ἐς τὰς Ὄλπας, καὶ πολλοὶ ἀπέθανον αὐτῶν, ἀτάκτως καὶ οὐδενὶ κόσμῳ προσπίπτοντες, πλὴν Μαντινέων· οὗτοι δὲ μάλιστα ξυντεταγμένοι παντὸς τοῦ στρατοῦ ἀνεχώρησαν. καὶ ἡ μὲν μάχη ἐτελεύτα ἕως ὀψέ.

109. Is petentibus pacem aperte non concedit, sed tantum cum Mantinensibus et ducibus omnibus clam sponsionem facit, ut sine mora iis abire liceat; sperans, hoc modo Peloponnesios populis illius tractus, tamquam proditores, invisos fore.

Μενεδαῖος δὲ τῇ ὑστεραίᾳ, Εὐρυλόχου τεθνεῶτος καὶ Μακαρίου αὐτὸς παρειληφὼς τὴν ἀρχήν, καὶ ἀπορῶν μεγάλης ἥσσης γεγενημένης ὅτῳ τρόπῳ ἢ μένων πολιορκήσεται, ἔκ τε γῆς καὶ ἐκ θαλάσσης ταῖς Ἀττικαῖς ναυσὶν ἀποκεκλῃμένος, ἢ καὶ ἀναχωρῶν διασωθήσεται, προσφέρει λόγον περὶ σπονδῶν καὶ ἀναχωρήσεως Δημοσθένει καὶ τοῖς Ἀκαρνάνων στρατηγοῖς, καὶ περὶ νεκρῶν ἅμα ἀναιρέσεως. οἱ δὲ νεκροὺς μὲν ἀπέδοσαν, καὶ τροπαῖον αὐτοὶ ἔστησαν, καὶ τοὺς ἑαυτῶν τριακοσίους μάλιστα ἀποθανόντας ἀνείλοντο· ἀναχώρησιν δὲ ἐκ μὲν τοῦ προφανοῦς οὐκ ἐσπείσαντο ἅπασι, κρύφα δὲ Δημοσθένης μετὰ τῶν ξυστρατηγῶν Ἀκαρνάνων σπένδονται Μαντινεῦσι καὶ Μενεδαίῳ καὶ τοῖς ἄλλοις ἄρχουσι τῶν Πελοποννησίων καὶ ὅσοι αὐτῶν ἦσαν ἀξιολογώτατοι, ἀποχωρεῖν κατὰ τάχος, βουλόμενος ψιλῶσαι τοὺς Ἀμπρακιώτας τε καὶ τὸν μισθοφόρον ὄχλον τὸν ξενικόν, μάλιστα δὲ Λακεδαιμονίους καὶ Πελοποννησίους διαβαλεῖν ἐς τοὺς ἐκείνῃ χρῄζων Ἕλληνας, ὡς καταπροδόντες τὸ ἑαυτῶν προὐργιαίτερον ἐποιήσαντο. καὶ οἱ μὲν τούς τε νεκροὺς ἀνείλοντο καὶ διὰ τάχους ἔθαπτον, ὥσπερ ὑπῆρχε, καὶ τὴν ἀποχώρησιν κρύφα, οἷς ἐδέδοτο, ἐπεβούλευον· τῷ δὲ Δημοσθένει

110. Interim De-

καὶ τοῖς Ἀκαρνᾶσιν ἀγγέλλεται τοὺς Ἀμπρακιώτας τοὺς ἐκ τῆς πόλεως πανδημεὶ κατὰ τὴν πρώτην ἐκ τῶν Ὀλπῶν ἀγγελίαν ἐπιβοηθεῖν διὰ τῶν Ἀμφιλόχων, βουλομένους τοῖς ἐν Ὀλπαις ξυμμίξαι, εἰδότας οὐδὲν τῶν γεγενημένων. καὶ πέμπει εὐθὺς τοῦ στρατοῦ μέρος τι τὰς ὁδοὺς προλοχιοῦντας καὶ τὰ καρτερὰ προκαταληψομένους, καὶ τῇ ἄλλῃ στρατιᾷ ἅμα παρεσκευάζετο βοηθεῖν ἐπ' αὐτούς. ἐν τούτῳ δ' οἱ Μαντινῆς καὶ οἷς ἕσπειστο, πρόφασιν ἐπὶ λαχανισμὸν καὶ φρυγάνων ξυλλογὴν ἐξελθόντες, ὑπανῄεσαν κατ' ὀλίγους, ἅμα ξυλλέγοντες ἐφ' ἃ ἐξῆλθον δῆθεν· προκεχωρηκότες δὲ ἤδη ἄποθεν τῆς Ὀλπης θᾶσσον ἀπεχώρουν. οἱ δ' Ἀμπρακιῶται καὶ οἱ ἄλλοι, ὅσοι μὲν ἐτύγχανον οὕτως ἀθρόοι ξυνελθόντες, ὡς ἔγνωσαν ἀπιόντας, ὥρμησαν καὶ αὐτοὶ καὶ ἔθεον δρόμῳ, ἐπικαταλαβεῖν βουλόμενοι. οἱ δὲ Ἀκαρνᾶνες τὸ μὲν πρῶτον καὶ πάντας ἐνόμισαν ἀπιέναι ἀσπόνδους ὁμοίως, καὶ τοὺς Πελοποννησίους ἐπεδίωκον· καί τινας αὐτῶν τῶν στρατηγῶν, κωλύοντας καὶ φάσκοντας ἐσπεῖσθαι αὐτοῖς, ἠκόντισέ τις, νομίσας καταπροδίδοσθαι σφᾶς· ἔπειτα μέντοι τοὺς μὲν Μαντινέας καὶ τοὺς Πελοποννησίους ἀφίεσαν, τοὺς δ' Ἀμπρακιώτας ἔκτεινον. καὶ ἦν πολλὴ ἔρις καὶ ἄγνοια εἴτε Ἀμπρακιώτης τίς ἐστιν εἴτε Πελοποννήσιος. καὶ ἐς διακοσίους μέν τινας αὐτῶν ἀπέκτειναν· οἱ δ' ἄλλοι διέφυγον ἐς τὴν Ἀγραΐδα ὄμορον οὖσαν, καὶ Σαλύνθιος αὐτούς, ὁ βασιλεὺς τῶν Ἀγραίων, φίλος ὢν ὑπεδέξατο.

111. Peloponnesii abeunt intacti, Ambraciotæ, eos sequentes, cæduntur. Nonnulli eorum ad Salynthium, Agræorum regem, evadunt.

Οἱ δ' ἐκ τῆς πόλεως Ἀμπρακιῶται ἀφικνοῦνται ἐπ' Ἰδομένην. ἐστὸν δὲ δύο λόφω ἡ Ἰδομένη ὑψηλώ· τούτοιν τὸν μὲν μείζω νυκτὸς ἐπιγενομένης οἱ προαποσταλέντες ὑπὸ τοῦ Δημοσθένους ἀπὸ τοῦ στρατοπέδου ἔλαθόν τε καὶ ἔφθασαν προκαταλαβόντες, τὸν δ' ἐλάσσω ἔτυχον οἱ Ἀμπρακιῶται προαναβάντες, καὶ ηὐλίσαντο. ὁ δὲ Δημοσθένης δειπνήσας ἐχώρει καὶ τὸ ἄλλο στράτευμα ἀπὸ ἑσπέρας εὐθύς, αὐτὸς μὲν τὸ ἥμισυ ἔχων ἐπὶ τῆς ἐσβολῆς, τὸ δ' ἄλλο διὰ τῶν Ἀμφιλοχικῶν ὀρῶν. καὶ ἅμα ὄρθρῳ ἐπιπίπτει τοῖς Ἀμπρακιώταις ἔτι ἐν ταῖς εὐναῖς καὶ οὐ προῃσθημένοις τὰ γεγενημένα, ἀλλὰ πολὺ μᾶλλον νομίσασι τοὺς ἑαυτῶν εἶναι· καὶ γὰρ τοὺς Μεσσηνίους

112. Alteri illi Ambraciotæ ex urbe submissi a Demosthene ad internecionem occisi.

πρώτους ἐπίτηδες ὁ Δημοσθένης προὔταξε καὶ προσπηρεύειν ἐκέλευε, Δωρίδα τε γλῶσσαν ἱέντας καὶ τοῖς προφύλαξι πίστιν παρεχομένους, ἅμα δὲ καὶ οὐ καθορωμένους τῇ ὄψει νοητὸς ἔτι οὔσης. ὡς οὖν ἐπέπεσε τῷ στρατεύματι αὐτῶν, τρέπουσι, καὶ τοὺς μὲν πολλοὺς αὐτοῦ διέφθειραν, οἱ δὲ λειποὶ κατὰ τὰ ὄρη ἐς φυγὴν ὥρμησαν. προκατειλημμένων δὲ τῶν ὁδῶν, καὶ αμα τῶν μὲν Ἀμφιλόχων ἐμπείρων ὄντων τῆς ἑαυτῶν γῆς καὶ ψιλῶν πρὸς ὁπλίτας, τῶν δὲ ἀπείρων καὶ ἀνεπιστημόνων ὅπῃ τράπωνται, ἐσπίπτοντες ἔς τε χαράδρας καὶ τὰς πρελελοχισμένας ἐνέδρας διεφθείροντο. καὶ ἐς πᾶσαν ἰδέαν χωρήσαντες τῆς φυγῆς, ἐτράποντό τινες καὶ ἐς τὴν θάλασσαν οὐ πολὺ ἀπέχουσαν, καὶ ὡς εἶδον τὰς Ἀττικὰς ναῦς παραπλεούσας ἅμα τοῦ ἔργου τῇ ξυντυχίᾳ, προσένευσαν, ἡγησάμενοι ἐν τῷ αὐτίκα φόβῳ κρεῖσσον εἶναι σφίσιν ὑπὸ τῶν ἐν ταῖς ναυσίν, εἰ δεῖ, διαφθαρῆναι ἢ ὑπὸ τῶν βαρβάρων καὶ ἐχθίστων Ἀμφιλόχων. οἱ μὲν οὖν Ἀμπρακιῶται τοιούτῳ τρόπῳ κακωθέντες ὀλίγοι ἀπὸ πολλῶν ἐσώθησαν ἐς τὴν πόλιν· Ἀκαρνᾶνες δὲ σκυλεύσαντες τοὺς νεκροὺς καὶ τροπαῖα στήσαντες ἀπεχώρησαν ἐς Ἄργος.

113. Praeconis cum Acarnane quodam de multitudine clypeorum colloquium. Ambraciae infortunium.

καὶ αὐτοῖς τῇ ὑστεραίᾳ ἦλθε κῆρυξ ἀπὸ τῶν ἐς Ἀγραίους καταφυγόντων ἐκ τῆς Ὄλπης Ἀμπρακιωτῶν, ἀναίρεσιν αἰτήσων τῶν νεκρῶν οὓς ἀπέκτειναν ὕστερον τῆς πρώτης μάχης, ὅτε μετὰ τῶν Μαντινέων καὶ τῶν ὑποσπόνδων ξυνεξῄεσαν ἄσπονδοι. ἰδὼν δ' ὁ κῆρυξ τὰ ὅπλα τῶν ἀπὸ τῆς πόλεως Ἀμπρακιωτῶν ἐθαύμαζε τὸ πλῆθος· οὐ γὰρ ᾔδει τὸ πάθος, ἀλλ' ᾤετο τῶν μετὰ σφῶν εἶναι. καί τις αὐτὸν ἤρετο ὅ τι θαυμάζοι καὶ ὁπόσοι αὐτῶν τεθνᾶσιν, οἰόμενος αὖ ὁ ἐρωτῶν εἶναι τὸν κήρυκα ἀπὸ τῶν ἐν Ἰδομέναις. ὁ δ' ἔφη διακοσίους μάλιστα. ὑπολαβὼν δ' ὁ ἐρωτῶν εἶπεν "οὔκουν τὰ ὅπλα ταυτὶ φαίνεται, ἀλλὰ πλέον "ἢ χιλίων." αὖθις δὲ εἶπεν ἐκεῖνος "οὐκ ἄρα τῶν μεθ' ἡμῶν "μαχομένων ἐστίν." ὁ δ' ἀπεκρίνατο "εἴπερ γε ὑμεῖς ἐν Ἰδο-"μένῃ χθὲς ἐμάχεσθε." "ἀλλ' ἡμεῖς γε οὐδενὶ ἐμαχόμεθα "χθές, ἀλλὰ πρώην ἐν τῇ ἀποχωρήσει." "καὶ μὲν δὴ τούτοις "γε ἡμεῖς χθὲς ἀπὸ τῆς πόλεως βοηθήσασι τῆς Ἀμπρακιω-"τῶν ἐμαχόμεθα." ὁ δὲ κῆρυξ ὡς ἤκουσε καὶ ἔγνω ὅτι ἡ ἀπὸ

τῆς πόλεως βοήθεια διεφθαρται, ἀνομώξας καὶ ἐκπλαγεὶς τῷ μεγέθει τῶν παρόντων κακῶν ἀπῆλθεν εὐθὺς ἄπρακτος, καὶ οὐκέτι ἀπῄτει τοὺς νεκρούς. πάθος γὰρ τοῦτο μιᾷ πόλει Ἑλλήνίδι ἐν ἴσαις ἡμέραις μέγιστον δὴ τῶν κατὰ τὸν πόλεμον τόνδε ἐγένετο. καὶ ἀριθμὸν οὐκ ἔγραψα τῶν ἀποθανόντων, διότι ἄπιστον τὸ πλῆθος λέγεται ἀπολέσθαι ὡς πρὸς τὸ μέγεθος τῆς πόλεως. Ἀμπρακίαν μέντοι οἶδα ὅτι εἰ ἐβουλήθησαν Ἀκαρνᾶνες καὶ Ἀμφίλοχοι Ἀθηναίοις καὶ Δημοσθένει πειθόμενοι ἐξελεῖν, αὐτοβοεὶ ἂν εἷλον· νῦν δ' ἔδεισαν μὴ οἱ Ἀθηναῖοι ἔχοντες αὐτὴν χαλεπώτεροι σφίσι πάροικοι ὦσιν. μετὰ δὲ ταῦτα τρίτον μέρος νείμαντες τῶν σκύλων τοῖς Ἀθηναίοις, τὰ ἄλλα κατὰ τὰς πόλεις διείλοντο. καὶ τὰ μὲν τῶν Ἀθηναίων πλέοντα ἑάλω, τὰ δὲ νῦν ἀνακείμενα ἐν τοῖς Ἀττικοῖς ἱεροῖς Δημοσθένει ἐξηρέθησαν τριακόσιαι πανοπλίαι, καὶ ἄγων αὐτὰς κατέπλευσεν· καὶ ἐγένετο ἅμα αὐτῷ μετὰ τὴν τῆς Αἰτωλίας ξυμφορὰν ἀπὸ ταύτης τῆς πράξεως ἀθεεστέρα ἡ κάθοδος. ἀπῆλθον δὲ καὶ οἱ ἐν ταῖς εἴκοσι ναυσὶν Ἀθηναῖοι ἐς Ναύπακτον. Ἀκαρνᾶνες δὲ καὶ Ἀμφίλοχοι, ἀπελθόντων Ἀθηναίων καὶ Δημοσθένους, τοῖς ὡς Σαλύνθιον καὶ Ἀγραίους καταφυγοῦσιν Ἀμπρακιώταις καὶ Πελοποννησίοις ἀναχώρησιν ἐσπείσαντο ἐξ Οἰνιαδῶν, οἵπερ καὶ μετανέστησαν παρὰ Σαλύνθιον. καὶ ἐς τὸν ἔπειτα χρόνον σπονδὰς καὶ ξυμμαχίαν ἐποιήσαντο ἑκατὸν ἔτη Ἀκαρνᾶνες καὶ Ἀμφίλοχοι πρὸς Ἀμπρακιώτας ἐπὶ τοῖσδε, ὥστε μήτε Ἀμπρακιώτας μετὰ Ἀκαρνάνων στρατεύειν ἐπὶ Πελοποννησίους μήτε Ἀκαρνᾶνας μετὰ Ἀμπρακιωτῶν ἐπ' Ἀθηναίους, βοηθεῖν δὲ τῇ ἀλλήλων, καὶ ἀποδοῦναι Ἀμπρακιώτας ὁπόσα ἢ χωρία ἢ ὁμήρους Ἀμφιλόχων ἔχουσι, καὶ ἐπὶ Ἀνακτόριον μὴ βοηθεῖν, πολέμιον ὂν Ἀκαρνᾶσιν. ταῦτα ξυνθέμενοι διέλυσαν τὸν πόλεμον. μετὰ δὲ ταῦτα Κορίνθιοι φυλακὴν ἑαυτῶν ἐς τὴν Ἀμπρακίαν ἀπέστειλαν, ἐς τριακοσίους ὁπλίτας, καὶ Ξενοκλείδαν τὸν Εὐθυκλέους ἄρχοντα· οἳ κομιζόμενοι χαλεπῶς διὰ τῆς Ἠπείρου ἀφίκοντο. τὰ μὲν κατ' Ἀμπρακίαν οὕτως ἐγένετο.

ΑΤΤΙΚΟΣ ΝΡΟΣ

114. Pax inter Amphilochos et Ambraciotas in centum annos facta.

Οἱ δ' ἐν τῇ Σικελίᾳ Ἀθηναῖοι τοῦ αὐτοῦ χειμῶνος ἔς τε τὴν 115.

Atticæ naves in Himeræam Siciliæ, et in Æoli insulas navigant. Pythodorus in Lachetis locum Athenis missus, quem major classis secutura erat.

Ἱμεραίαν ἀπόβασιν ἐποιήσαντο ἐκ τῶν νεῶν μετὰ τῶν Σικελιωτῶν ἄνωθεν ἐσβεβληκότων ἐς τὰ ἔσχατα τῆς Ἱμεραίας, καὶ ἐπὶ τὰς Αἰόλου νήσους ἔπλευσαν. ἀναχωρήσαντες δὲ ἐς Ῥήγιον, Πυθόδωρον τὸν Ἰσολόχου Ἀθηναίων στρατηγὸν καταλαμβάνουσιν ἐπὶ τὰς ναῦς διάδοχον ὧν ὁ Λάχης ἦρχεν. οἱ γὰρ ἐν Σικελίᾳ ξύμμαχοι πλεύσαντες ἔπεισαν τοὺς Ἀθηναίους βοηθεῖν σφίσι πλείοσι ναυσίν· τῆς μὲν γὰρ γῆς αὐτῶν οἱ Συρακόσιοι ἐκράτουν, τῆς δὲ θαλάσσης ὀλίγαις ναυσὶν εἰργόμενοι παρεσκευάζοντο ναυτικὸν ξυναγείροντες ὡς οὐ περιοψόμενοι. καὶ ἐπλήρουν ναῦς τεσσαράκοντα οἱ Ἀθηναῖοι ὡς ἀποστελοῦντες αὐτοῖς, ἅμα μὲν ἡγούμενοι θᾶσσον τὸν ἐκεῖ πόλεμον καταλυθήσεσθαι, ἅμα δὲ βουλόμενοι μελέτην τοῦ ναυτικοῦ ποιεῖσθαι. τὸν μὲν οὖν ἕνα τῶν στρατηγῶν ἀπέστειλαν Πυθόδωρον ὀλίγαις ναυσίν, Σοφοκλέα δὲ τὸν Σωστρατίδου καὶ Εὐρυμέδοντα τὸν Θουκλέους ἐπὶ τῶν πλειόνων νεῶν ἀποπέμψειν ἔμελλον. ὁ δὲ Πυθόδωρος, ἤδη ἔχων τὴν τοῦ Λάχητος τῶν νεῶν ἀρχήν, ἔπλευσε τελευτῶντος τοῦ χειμῶνος ἐπὶ τὸ Λοκρῶν φρούριον, ὃ πρότερον Λάχης εἶλεν· καὶ νικηθεὶς μάχῃ ὑπὸ τῶν Λοκρῶν ἀνεχώρησεν.

IV. 46. 116. Ætnæ eruptio ejus anni, tertia ab eo tempore, quo Sicilia primum a Græcis culta est. Finis anni sexti belli Peloponnesiaci.

Ἐρρύη δὲ περὶ αὐτὸ τὸ ἔαρ τοῦτο ὁ ῥύαξ τοῦ πυρὸς ἐκ τῆς Αἴτνης, ὥσπερ καὶ τὸ πρότερον. καὶ γῆν τινὰ ἔφθειρε τῶν Καταναίων, οἳ ἐπὶ τῇ Αἴτνῃ τῷ ὄρει οἰκοῦσιν, ὅπερ μέγιστόν ἐστιν ὄρος ἐν τῇ Σικελίᾳ. λέγεται δὲ πεντηκοστῷ ἔτει ῥυῆναι τοῦτο μετὰ τὸ πρότερον ῥεῦμα, τὸ δὲ ξύμπαν τρὶς γεγενῆσθαι τὸ ῥεῦμα ἀφ' οὗ Σικελία ὑπὸ Ἑλλήνων οἰκεῖται. ταῦτα μὲν κατὰ τὸν χειμῶνα τοῦτον ἐγένετο. καὶ ἕκτον ἔτος τῷ πολέμῳ ἐτέλευτα τῷδε, ὃν Θουκυδίδης ξυνέγραψεν.

ΘΟΥΚΥΔΙΔΟΥ ΞΥΓΓΡΑΦΗΣ

Δ.

Του δ' ἐπιγιγνομένου θέρους, περὶ σίτου ἐκβολήν, Συρακοσίων δέκα νῆες πλεύσασαι καὶ Λοκρίδες ἴσαι Μεσσήνην τὴν ἐν Σικελίᾳ κατέλαβον, αὐτῶν ἐπαγαγομένων, καὶ ἀπέστη Μεσσήνη Ἀθηναίων. ἔπραξαν δὲ τοῦτο μάλιστα οἱ μὲν Συρακόσιοι ὁρῶντες προσβολὴν ἔχον τὸ χωρίον τῆς Σικελίας, καὶ φοβούμενοι τοὺς Ἀθηναίους μὴ ἐξ αὐτοῦ ὁρμώμενοί ποτε σφίσι μείζονι παρασκευῇ ἐπέλθωσιν, οἱ δὲ Λοκροὶ κατὰ ἔχθος τὸ Ῥηγίνων, βουλόμενοι ἀμφοτέρωθεν αὐτοὺς καταπολεμεῖν. καὶ ἐσεβεβλήκεσαν ἅμα ἐς τὴν Ῥηγίνων οἱ Λοκροὶ παυστρατιᾷ, ἵνα μὴ ἐπιβοηθῶσι τοῖς Μεσσηνίοις, ἅμα δὲ καὶ ξυνεπαγόντων Ῥηγίνων φυγάδων, οἳ ἦσαν παρ' αὐτοῖς· τὸ γὰρ Ῥήγιον ἐπὶ πολὺν χρόνον ἐστασίαζε, καὶ ἀδύνατα ἦν ἐν τῷ παρόντι τοὺς Λοκροὺς ἀμύνεσθαι, ἢ καὶ μᾶλλον ἐπετίθεντο. δηώσαντες δὲ οἱ μὲν Λοκροὶ τῷ πεζῷ ἀπεχώρησαν, αἱ δὲ νῆες Μεσσήνην ἐφρούρουν· καὶ ἄλλαι αἱ πληρούμεναι ἔμελλον, αὐτόσε ἐγκαθορμισάμεναι, τὸν πόλεμον ἐντεῦθεν ποιήσεσθαι.

1. Syracusii cum Locris Messenam, ab Atheniensibus deficientem, recipiunt, Rhegiumque Locri adoriuntur.

Ὑπὸ δὲ τοὺς αὐτοὺς χρόνους τοῦ ἦρος, πρὶν τὸν σῖτον ἐν ἀκμῇ εἶναι, Πελοποννήσιοι καὶ οἱ ξύμμαχοι ἐσέβαλον ἐς τὴν Ἀττικήν· ἡγεῖτο δὲ Ἄγις ὁ Ἀρχιδάμου Λακεδαιμονίων βασιλεύς· καὶ ἐγκαθεζόμενοι ἐδῄουν τὴν γῆν. Ἀθηναῖοι δὲ τάς τε τεσσαράκοντα ναῦς ἐς Σικελίαν ἀπέστειλαν, ὥσπερ παρεσκευάζοντο, καὶ στρατηγοὺς τοὺς ὑπολοίπους, Εὐρυμέδοντα καὶ Σοφοκλέα· Πυθόδωρος γὰρ ὁ τρίτος αὐτῶν ἤδη προαφῖκτο ἐς Σικελίαν. εἵποντο δὲ τούτοις καὶ Κερκυραίων ἅμα παραπλέοντας τῶν ἐν τῇ πόλει ἐπιμεληθῆναι, οἳ ἐληστεύοντο ὑπὸ τῶν ἐν τῷ ὄρει φυγάδων· καὶ Πελοποννησίων αὐτόσε νῆες ἑξήκοντα παρεπλεύκεσαν τοῖς ἐν τῷ ὄρει τιμωροί, καὶ λιμοῦ ὄντος μεγά-

2. Eodem tempore, vere, Peloponnesii in Atticam invadunt, duce Agide, eamque vastant. Athenienses XL. naves, in Siciliam destinatas, ducibus Eurymedonte et Sophocle, mittunt. Demosthe-

nes, tum privatus, eam classem Atheniensium comitatur.

λου ἐν τῇ πόλει νομίζοντες κατασχήσειν ῥᾳδίως τὰ πράγματα. Δημοσθένει δέ, ὄντι ἰδιώτῃ μετὰ τὴν ἀναχώρησιν τὴν ἐξ Ἀκαρνανίας, αὐτῷ δεηθέντι εἶπον χρῆσθαι ταῖς ναυσὶ ταύταις, ἣν βούληται, περὶ τὴν Πελοπόννησον. καὶ ὡς ἐγένοντο πλέοντες

3. Cum circa Laconicam navigarent, Hygymedonte et Sophocle in Corcyram properantibus, suadet Demosthenes, ut prius quam eo progrederentur, Pylum munirent, et commoda inde reditura demonstrat.

κατὰ τὴν Λακωνικήν, καὶ ἐπυνθάνοντο ὅτι αἱ νῆες ἐν Κερκύρᾳ ἤδη εἰσὶ τῶν Πελοποννησίων, ὁ μὲν Εὐρυμέδων καὶ Σοφοκλῆς ἠπείγοντο ἐς τὴν Κέρκυραν, ὁ δὲ Δημοσθένης ἐς τὴν Πύλον πρῶτον ἐκέλευε σχόντας αὐτούς, καὶ πράξαντας ἃ δεῖ, τὸν πλοῦν ποιεῖσθαι· ἀντιλεγόντων δὲ κατὰ τύχην χειμὼν ἐπιγενόμενος κατήνεγκε τὰς ναῦς ἐς τὴν Πύλον. καὶ ὁ Δημοσθένης εὐθὺς ἠξίου τειχίζεσθαι τὸ χωρίον (ἐπὶ τούτῳ γὰρ ξυνεκπλεῦσαι), καὶ ἀπέφαινε πολλὴν εὐπορίαν ξύλων τε καὶ λίθων καὶ φύσει καρτερὸν ὂν καὶ ἔρημον αὐτό τε καὶ ἐπὶ πολὺ τῆς χώρας· ἀπέχει γὰρ σταδίους μάλιστα ἡ Πύλος τῆς Σπάρτης τετρακοσίους, καὶ ἔστιν ἐν τῇ Μεσσηνίᾳ ποτὲ οὔσῃ γῇ, κάλουσι δὲ αὐτὴν οἱ Λακεδαιμόνιοι Κορυφάσιον. οἱ δὲ πολλὰς ἔφασαν εἶναι ἄκρας ἐρήμους τῆς Πελοποννήσου, ἣν βούληται καταλαμβάνων τὴν πόλιν δαπανᾶν. τῷ δὲ διάφορόν τι ἐδόκει εἶναι τοῦτο τὸ χωρίον ἑτέρου μᾶλλον, λιμένος τε προσόντος, καὶ τοὺς Μεσσηνίους οἰκείους ὄντας αὐτῷ τὸ ἀρχαῖον καὶ ὁμοφώνους τοῖς Λακεδαιμονίοις πλεῖστ' ἂν βλάπτειν ἐξ αὐτοῦ ὁρμωμένους, καὶ

4. Cum diutius propter tempestatem morandum esset, milites in animum inducunt, urbem munire, idque multa contentione sex diebus conficiunt.

βεβαίους ἅμα τοῦ χωρίου φύλακας ἔσεσθαι. ὡς δὲ οὐκ ἔπειθεν οὔτε τοὺς στρατηγοὺς οὔτε τοὺς στρατιώτας, ὕστερον καὶ τοῖς ταξιάρχοις κοινώσας, ἡσύχαζεν ὑπὸ ἁπλοίας, μέχρι αὐτοῖς τοῖς στρατιώταις σχολάζουσιν ὁρμὴ ἐσέπεσε περιστᾶσιν ἐντειχίσαι τὸ χωρίον. καὶ ἐγχειρήσαντες εἰργάζοντο, σιδήρια μὲν λιθουργὰ οὐκ ἔχοντες, λαγάδην δὲ φέροντες λίθους καὶ ξυντιθέντες ᾗ ἕκαστόν τι ξυμβαίνοι· καὶ τὸν πηλόν, εἴ που δέοι χρῆσθαι, ἀγγείων ἀπορίᾳ ἐπὶ τοῦ νώτου ἔφερον, ἐγκεκυφότες τε, ὡς μάλιστα μέλλοι ἐπιμένειν, καὶ τὼ χεῖρε ἐς τοὐπίσω ξυμπλέκοντες, ὅπως μὴ ἀποπίπτοι. παντί τε τρόπῳ ἠπείγοντο φθῆναι τοὺς Λακεδαιμονίους τὰ ἐπιμαχώτατα ἐξειργασμένοι, πρὶν ἐπιβοηθῆσαι· τὸ γὰρ πλέον τοῦ χωρίου αὐτὸ καρτερὸν ὑπῆρχε καὶ

5. οὐδὲν ἔδει τείχους. οἱ δὲ ἑορτήν τινα ἔτυχον ἄγοντες, καὶ ἅμα

πυνθανόμενοι ἐν ὀλιγωρίᾳ ἐποιοῦντο, ὡς, ὅταν ἐξέλθωσιν, ἢ οὐχ ὑπομενοῦντας σφᾶς ἢ ῥᾳδίως ληφθήσεσθαι βίᾳ· καί τι καὶ αὐτοὺς ὁ στρατὸς ἔτι ἐν ταῖς Ἀθήναις ὢν ἐπέσχεν. πειρώμενοι δὲ οἱ Ἀθηναῖοι τοῦ χωρίου τὰ πρὸς ἤπειρον καὶ ἧσσον μάλιστα ἔδει ἐν ἡμέραις ἕξ, τὸν μὲν Δημοσθένην μετὰ νεῶν πέντε αὐτοῦ φύλακα καταλείπουσιν. ταῖς δὲ πλείοσι ναυσὶ τὸν ἐς τὴν Κέρκυραν πλοῦν καὶ Σικελίαν ἐπείγοντο. οἱ δ' ἐν τῇ Ἀττικῇ ὄντες Πελοποννήσιοι, ὡς ἐπύθοντο τῆς Πύλου κατειλημμένης, ἀνεχώρουν κατὰ τάχος ἐπ' οἶκου, νομίζοντες μὲν οἱ Λακεδαιμόνιοι καὶ Ἄγις ὁ βασιλεὺς οἰκεῖων σφίσι τὰ περὶ τὴν Πύλον· ἅμα δὲ πρὸ ἐσβαλόντες καὶ τοῦ σίτου ἔτι χλωροῦ ὄντος ἐσπάνιζον τροφῆς τοῖς πολλοῖς, χειμών τε ἐπιγενόμενος μείζων παρὰ τὴν καθεστηκυῖαν ὥραν ἐπίεσε τὸ στράτευμα. ὥστε πολλαχόθεν ξυνέβη ἀναχωρῆσαί τε θᾶσσον αὐτοὺς καὶ βραχυτάτην γενέσθαι τὴν ἐσβολὴν ταύτην· ἡμέρας γὰρ πεντεκαίδεκα ἔμειναν ἐν τῇ Ἀττικῇ.

Lacedæmonii tum in Attica adhuc versantes, non poterant prohibere munitionem. Itaque, re perfecta, Demosthenes cum V. navibus remanet, ceteri Athenienses Corcyram pergunt.

6. Peloponnesii statim post quindecim dies ex Attica redeunt.

Κατὰ δὲ τὸν αὐτὸν χρόνον Σιμωνίδης Ἀθηναίων στρατηγὸς Ἠιόνα τὴν ἐπὶ Θράκης Μενδαίων ἀποικίαν, πολεμίαν δὲ οὖσαν, ξυλλέξας Ἀθηναίους τε ὀλίγους ἐκ τῶν φρουρίων καὶ τῶν ἐκείνῃ ξυμμάχων πλῆθος, προδιδομένην κατέλαβεν. καὶ παραχρῆμα ἐπιβοηθησάντων Χαλκιδέων καὶ Βοττιαίων ἐξεκρούσθη τε, καὶ ἀπέβαλε πολλοὺς τῶν στρατιωτῶν.

7. Eïum, a Simonide Atheniensi proditione captum, statim a Chalcidensibus et Bottiæis receptum.

Ἀναχωρησάντων δὲ τῶν ἐκ τῆς Ἀττικῆς Πελοποννησίων, οἱ Σπαρτιᾶται αὐτοὶ μὲν καὶ οἱ ἐγγύτατα τῶν περιοίκων εὐθὺς ἐβοήθουν ἐπὶ τὴν Πύλον, τῶν δὲ ἄλλων Λακεδαιμονίων βραδύτερα ἐγίγνετο ἡ ἔφοδος, ἄρτι ἀφιγμένων ἀφ' ἑτέρας στρατείας. περιήγγελλον δὲ καὶ κατὰ τὴν Πελοπόννησον βοηθεῖν ὅτι τάχιστα ἐπὶ Πύλον, καὶ ἐπὶ τὰς ἐν τῇ Κερκύρᾳ ναῦς σφῶν τὰς ἑξήκοντα ἔπεμψαν, αἳ ὑπερενεχθεῖσαι τὸν Λευκαδίων ἰσθμὸν καὶ λαθοῦσαι τὰς ἐν Ζακύνθῳ Ἀττικὰς ναῦς ἀφικνοῦνται ἐπὶ Πύλον· παρῆν δὲ ἤδη καὶ ὁ πεζὸς στρατός. Δημοσθένης δὲ προσπλεόντων ἔτι τῶν Πελοποννησίων ὑπεκπέμπει φθάσας δύο ναῦς, ἀγγελοῦσας Εὐρυμέδοντι καὶ τοῖς ἐν ταῖς νεωσοῖκοις ἐν Ζακύνθῳ Ἀθηναίοις παρεῖναι ὡς τοῦ χωρίου κινδυνεύοντος. καὶ αἱ μὲν

8. Spartani ad Pylum recuperandam concurrunt, utrumque portus aditum navibus occludunt, et littora continentia, sicut Sphacteriam insulam, propugnatoribus firmant, ne ab ulla parte Atheniensium

naves possint appellere.

νῆες κατὰ τάχος ἔπλεον κατὰ τὰ ἐπεσταλμένα ὑπὸ Δημοσθένους· οἱ δὲ Λακεδαιμόνιοι παρεσκευάζοντο ὡς τῷ τειχίσματι προσβαλοῦντες κατά τε γῆν καὶ κατὰ θάλασσαν, ἐλπίζοντες ῥᾳδίως αἱρήσειν οἰκοδόμημα διὰ ταχέων εἰργασμένον καὶ ἀνθρώπων ὀλίγων ἐνόντων. προσδεχόμενοι δὲ καὶ τὴν ἀπὸ Ζακύνθου τῶν Ἀττικῶν νεῶν βοήθειαν ἐν νῷ εἶχον, ἢν ἄρα μὴ πρότερον ἕλωσι, καὶ τοὺς ἔσπλους τοῦ λιμένος ἐμφράξαι, ὅπως μὴ ᾖ τοῖς Ἀθηναίοις ἐφορμίσασθαι ἐς αὐτόν. ἡ γὰρ νῆσος ἡ Σφακτηρία καλουμένη τόν τε λιμένα παρατείνουσα καὶ ἐγγὺς ἐπικειμένη ἐχυρὸν ποιεῖ καὶ τοὺς ἔσπλους στενούς, τῇ μὲν δυοῖν νεοῖν διάπλουν, κατὰ τὸ τείχισμα τῶν Ἀθηναίων καὶ τὴν Πύλον, τῇ δέ, πρὸς τὴν ἄλλην ἤπειρον, ὀκτὼ ἢ ἐννέα· ὑλώδης τε καὶ ἀτριβὴς πᾶσα ὑπ' ἐρημίας ἦν, καὶ μέγεθος περὶ πεντεκαίδεκα σταδίους μάλιστα. τοὺς μὲν οὖν ἔσπλους ταῖς ναυσὶν ἀντιπρώροις βύζην κλῄσειν ἔμελλον· τὴν δὲ νῆσον ταύτην φοβούμενοι, μὴ ἐξ αὐτῆς τὸν πόλεμον σφίσι ποιῶνται, ὁπλίτας διεβίβασαν εἰς αὐτήν, καὶ παρὰ τὴν ἤπειρον ἄλλους ἔταξαν. οὕτω γὰρ τοῖς Ἀθηναίοις τήν τε νῆσον πολεμίαν ἔσεσθαι τήν τε ἤπειρον, ἀπόβασιν οὐκ ἔχουσαν· τὰ γὰρ αὐτῆς τῆς Πύλου ἔξω τοῦ ἔσπλου πρὸς τὸ πέλαγος ἀλίμενα ὄντα οὐχ ἕξειν ὅθεν ὁρμώμενοι ὠφελήσουσι τοὺς αὐτῶν, σφεῖς δὲ ἄνευ τε ναυμαχίας καὶ κινδύνου ἐκπολιορκήσειν τὸ χωρίον κατὰ τὸ εἰκός, σίτου τε οὐκ ἐνόντος καὶ δι' ὀλίγης παρασκευῆς κατειλημμένου. ὡς δ' ἐδόκει αὐτοῖς ταῦτα, καὶ διεβίβαζον ἐς τὴν νῆσον τοὺς ὁπλίτας, ἀποκληρώσαντες ἀπὸ πάντων τῶν λόχων. καὶ διέβησαν μὲν καὶ ἄλλοι πρότερον κατὰ διαδοχήν, οἱ δὲ τελευταῖοι καὶ ἐγκαταληφθέντες εἴκοσι καὶ τετρακόσιοι ἦσαν, καὶ Εἵλωτες οἱ περὶ αὐτούς· ἦρχε δ' αὐτῶν Ἐπιτάδας ὁ Μολόβρου.

Quæ Demosthenes contra molitus sit.

9. Δημοσθένης δὲ ὁρῶν τοὺς Λακεδαιμονίους μέλλοντας προσβάλλειν ναυσί τε ἅμα καὶ πεζῷ, παρεσκευάζετο καὶ αὐτός, καὶ τὰς τριήρεις, αἵπερ ἦσαν αὐτῷ ἀπὸ τῶν καταλειφθεισῶν, ἀνασπάσας ὑπὸ τὸ τείχισμα προσεσταύρωσε, καὶ τοὺς ναύτας ἐξ αὐτῶν ὥπλισεν ἀσπίσι τε φαύλαις, καὶ οἰσυΐναις ταῖς πολλαῖς· οὐ γὰρ ἦν ὅπλα ἐν χωρίῳ ἐρήμῳ πορίσασθαι, ἀλλὰ καὶ

ταῦτα ἐκ λῃστρικῆς Μεσσηνίων τριακοντόρου καὶ κέλητος ἔλαβον, οἳ ἔτυχον παραγενόμενοι. ὁπλῖταί τε τῶν Μεσσηνίων τούτων ὡς τεσσαράκοντα ἐγένοντο, οἷς ἐχρῆτο μετὰ τῶν ἄλλων. τοὺς μὲν οὖν πολλοὺς τῶν τε ἀόπλων καὶ ὡπλισμένων ἐπὶ τὰ τετειχισμένα μάλιστα καὶ ἐχυρὰ τοῦ χωρίου πρὸς τὴν ἤπειρον ἔταξε, προειπὼν ἀμύνασθαι τὸν πεζόν, ἢν προσβάλλῃ· αὐτὸς δὲ ἀπολεξάμενος ἐκ πάντων ἑξήκοντα ὁπλίτας καὶ τοξότας ὀλίγους ἐχώρει ἔξω τοῦ τείχους ἐπὶ τὴν θάλασσαν, ᾗ μάλιστα ἐκείνους προσεδέχετο πειράσειν ἀποβαίνειν ἐς χωρία μὲν χαλεπὰ καὶ πετρώδη πρὸς τὸ πέλαγος τετραμμένα, σφίσι δὲ τοῦ τείχους ταύτῃ ἀσθενεστάτου ὄντος ἐπισπάσασθαι αὐτοὺς ἡγεῖτο προθυμήσεσθαι· οὔτε γὰρ αὐτοὶ ἐλπίζοντές ποτε ναυσὶ κρατηθήσεσθαι οὐκ ἰσχυρὸν ἐτείχιζον, ἐκείνοις τε βιαζομένοις τὴν ἀπόβασιν ἀλώσιμον τὸ χωρίον γίγνεσθαι. κατὰ τοῦτο οὖν πρὸς αὐτὴν τὴν θάλασσαν χωρήσας ἔταξε τοὺς ὁπλίτας, ὡς εἶρξων, ἢν δύνηται, καὶ παρεκελεύσατο τοιάδε.

10. Demosthenis oratio ad milites.

"Ἄνδρες οἱ ξυναράμενοι τοῦδε τοῦ κινδύνου, μηδεὶς ὑμῶν ἐν τῇ τοιᾷδε ἀνάγκῃ ξυνετὸς βουλέσθω δοκεῖν εἶναι, ἐκλογιζόμενος ἅπαν τὸ περιεστὸς ἡμᾶς δεινόν, μᾶλλον ἢ ἀπερισκέπτως εὐέλπις ὁμόσε χωρῆσαι τοῖς ἐναντίοις, καὶ ἐκ τούτων ἂν περιγενόμενος. ὅσα γὰρ ἐς ἀνάγκην ἀφῖκται ὥσπερ ταῦδε, λογισμὸν ἥκιστα ἐνδεχόμενα κινδύνου τοῦ ταχίστου προσδεῖται. ἐγὼ δὲ καὶ τὰ πλείω ὁρῶ πρὸς ἡμῶν ὄντα, ἢν ἐθέλωμέν τε μεῖναι καὶ μὴ τῷ πλήθει αὐτῶν καταπλαγέντες τὰ ὑπάρχοντα ἡμῖν κρείσσω καταπροδοῦναι. τοῦ τε γὰρ χωρίου τὸ δυσέμβατον ἡμέτερον νομίζω, ὃ μενόντων ἡμῶν ξύμμαχον γίγνεται, ὑποχωρήσασι δὲ καίπερ χαλεπὸν ὂν εὔπορον ἔσται μηδενὸς κωλύοντος, καὶ τὸν πολέμιον δεινότερον ἕξομεν, μὴ ῥᾳδίας αὐτῷ πάλιν οὔσης τῆς ἀναχωρήσεως, ἢν καὶ ὑφ' ἡμῶν βιάζηται· ἐπὶ γὰρ ταῖς ναυσὶ ῥᾷστοί εἰσιν ἀμύνεσθαι, ἀποβάντες δὲ ἐν τῷ ἴσῳ ἤδη. τό τε πλῆθος αὐτῶν οὐκ ἄγαν δεῖ φοβεῖσθαι· κατ' ὀλίγον γὰρ μαχεῖται καίπερ πολὺ ὄν, ἀπορίᾳ τῆς προσορμίσεως, καὶ οὐκ ἐν γῇ στρατός ἐστιν ἐκ τοῦ ὁμοίου μείζων, ἀλλ' ἀπὸ νεῶν, αἷς πολλὰ τὰ καίρια δεῖ ἐν τῇ

"θαλάσσῃ ξυμβῆναι. ὥστε τὰς τούτων ἀπορίας ἀντιπάλους
"ἡγοῦμαι τῷ ἡμετέρᾳ πλήθει· καὶ ἅμα ἀξιῶ ὑμᾶς Ἀθηναίους
"ὄντας καὶ ἐπισταμένους ἐμπειρίᾳ τὴν ναυτικὴν ἐπ' ἄλλους
"ἀποβάσιν, ὅτε, εἴ τις ὑπομένοι καὶ μὴ φόβῳ ῥοθίου καὶ νεῶν
"δεινότητος κατάπλου ὑποχωροίη, οὐκ ἄν ποτε βιάζοιτο, καὶ
"αὐτοὺς νῦν μεῖναί τε καὶ ἀμυνομένους παρ' αὐτὴν τὴν ῥαχίαν
"σώζειν ὑμᾶς τε αὐτοὺς καὶ τὸ χωρίον."

11. Lacedæmonii terra marique aggredi munitiones Atheniensium parant, sed navibus cavent. Brasidæ studium—

Τοσαῦτα τοῦ Δημοσθένους παρακελευσαμένου οἱ Ἀθηναῖοι ἐθάρσησάν τε μᾶλλον, καὶ ἐπικαταβάντες ἐτάξαντο παρ' αὐτὴν τὴν θάλασσαν. οἱ δὲ Λακεδαιμόνιοι ἄραντες τῷ τε κατὰ γῆν στρατῷ προσέβαλλον τῷ τειχίσματι καὶ ταῖς ναυσὶν ἅμα, οὖσαις τεσσαράκοντα καὶ τρισίν· ναύαρχος δὲ αὐτῶν ἐπέπλει Θρασυμηλίδας ὁ Κρατησικλέους, Σπαρτιάτης. προσέβαλλε δὲ ᾗπερ ὁ Δημοσθένης προσεδέχετο. καὶ οἱ μὲν Ἀθηναῖοι ἀμφοτέρωθεν, ἔκ τε γῆς καὶ ἐκ θαλάσσης, ἠμύνοντο· οἱ δὲ κατ' ὀλίγας ναῦς διελόμενοι, διότι οὐκ ἦν πλείοσι προσσχεῖν, καὶ ἀναπαύοντες ἐν τῷ μέρει τοὺς ἐπίπλους ἐποιοῦντο, προθυμίᾳ τε πάσῃ χρώμενοι καὶ παρακελευσμῷ, εἴ πως ὡσάμενοι ἕλοιεν τὸ τείχισμα. πάντων δὲ φανερώτατος Βρασίδας ἐγένετο. τριηραρχῶν γὰρ καὶ ὁρῶν τοῦ χωρίου χαλεποῦ ὄντος τοὺς τριηράρχους καὶ κυβερνήτας, εἴ πῃ καὶ δοκοίη δυνατὸν εἶναι σχεῖν, ἀποκνοῦντας καὶ φυλασσομένους τῶν νεῶν, μὴ ξυντρίψωσιν, ἐβόα λέγων ὡς οὐκ εἰκὸς εἴη ξύλων φειδομένους τοὺς πολεμίους ἐν τῇ χώρᾳ περιιδεῖν τεῖχος πεποιημένους, ἀλλὰ τάς τε σφετέρας ναῦς, βιαζομένους τὴν ἀπόβασιν, καταγνύναι ἐκέλευε, καὶ τοὺς ξυμμάχους μὴ ἀποκνῆσαι ἀντὶ μεγάλων εὐεργεσιῶν τὰς ναῦς τοῖς Λακεδαιμονίοις ἐν τῷ παρόντι ἐπιδοῦναι, ὀκείλαντας δὲ καὶ παντὶ τρόπῳ ἀποβάντας τῶν τε ἀνδρῶν καὶ τοῦ χωρίου κρατῆσαι. καὶ ὁ μὲν τούς τε ἄλλους τοιαῦτα ἐπέσπερχε, καὶ τὸν ἑαυτοῦ κυβερνήτην ἀναγκάσας ὀκεῖλαι τὴν ναῦν ἐχώρει ἐπὶ τὴν ἀποβάθραν· καὶ πειρώμενος ἀποβαίνειν ἀνεκόπη ὑπὸ τῶν Ἀθηναίων, καὶ τραυματισθεὶς πολλὰ ἐλειποψύχησέ τε, καὶ πεσόντος αὐτοῦ ἐς τὴν παρεξειρεσίαν ἡ ἀσπὶς περιερρύη ἐς τὴν θάλασσαν, καὶ ἐξενεχθείσης αὐτῆς ἐς τὴν γῆν οἱ Ἀθηναῖοι

12. Et fortis animi exemplum. Vulneratur et clypeum amittit. Pugnatur utrimque atrocissime.

ἀνελάμενοι ὕστερον πρὸς τὸ τροπαῖον ἐχρήσαντο, ὃ ἔστησαν τῆς προσβολῆς ταύτης. οἱ δ' ἄλλοι προὐθυμοῦντο μὲν ἐδύναντο δ' οὐ ἦσαν ἀποβῆναι, τῶν τε χωρίων χαλεπότητι, καὶ τῶν Ἀθηναίων μενόντων καὶ οὐδὲν ὑποχωρούντων. ἐς τοῦτό πε περιέστη ἡ τύχη, ὥστε Ἀθηναίους μὲν ἐκ γῆς τε, καὶ ταύτης Λακωνικῆς, ἀμύνεσθαι ἐκείνους ἐπιπλέοντας, Λακεδαιμονίους δὲ ἐκ νεῶν τε καὶ ἐς τὴν ἑαυτῶν πολεμίαν οὖσαν ἐπ' Ἀθηναίους ἀποβαίνειν· ἐπὶ πολὺ γὰρ ἐποίει τῆς δόξης ἐν τῷ τότε τοῖς μὲν ἠπειρώτας μάλιστα εἶναι καὶ τὰ πεζὰ κρατίστους, τοῖς δὲ θαλασσίοις τε καὶ ταῖς ναυσὶ πλεῖστον προέχειν. Cap. IV.

13. Dum ad obsidionem se parant, advenit classis Atheniensium, cui non audet obviam ire Peloponnesiorum classis.

Ταύτην μὲν οὖν τὴν ἡμέραν καὶ τῆς ὑστεραίας μέρος τι προσβολὰς ποιησάμενοι ἐπέκαιπτο· καὶ τῇ τρίτῃ ἐπὶ ξύλα ἐς μηχανὰς παρέπεμψαν τῶν νεῶν τινὰς ἐς Ἀσίνην, ἐλπίζοντες τὸ κατὰ τὸν λιμένα τεῖχος ὕψος μὲν ἔχειν, ἀποβάσεως δὲ μάλιστα οὔσης ἐλεῖν μηχαναῖς. ἐν τούτῳ δὲ αἱ ἐκ τῆς Ζακύνθου νῆες τῶν Ἀθηναίων παραγίγνονται τεσσαράκοντα· προσέβοήθησαν γὰρ τῶν τε φρουρίδων τινὲς αὐτοῖς τῶν ἐκ Ναυπάκτου καὶ Χῖαι τέσσαρες. ὡς δὲ εἶδον τήν τε ἤπειρον ὁπλιτῶν περίπλεων τήν τε νῆσον, ἔν τε τῷ λιμένι οὖσας τὰς ναῦς καὶ οὐκ ἐκπλεούσας, ἀπορήσαντες ὅπῃ καθορμίσωνται, τότε μὲν ἐς Πρώτην τὴν νῆσον, ἣ οὐ πολὺ ἀπέχει ἔρημος οὖσα, ἔπλευσαν καὶ ηὐλίσαντο, τῇ δ' ὑστεραίᾳ παρασκευασάμενοι ὡς ἐπὶ ναυμαχίαν ἀνήγοντο, ἢν μὲν ἀντεκπλεῖν ἐθέλωσι σφίσιν ἐς τὴν εὐρυχωρίαν, εἰ δὲ μή, ὡς αὐτοὶ ἐσπλευσούμενοι. καὶ οἱ μὲν οὔτε ἀνῆγοντο, οὔτε ἃ διενοήθησαν, φράξαι τοὺς ἔσπλους, ἔτυχον ποιήσαντες, ἡσυχάζοντες δ' ἐν τῇ γῇ τάς τε ναῦς ἐπλήρουν καὶ παρεσκευάζοντο, ἢν ἐσπλέῃ τις, ὡς ἐν τῷ λιμένι ὄντι οὐ σμικρῷ ναυμαχήσοντες. οἱ δ' Ἀθηναῖοι ἰόντες καθ' ἑκάτερον τὸν ἔσπλουν ὥρμησαν ἐπ' αὐτούς, καὶ τὰς μὲν πλείους καὶ μετεώρους ἤδη τῶν νεῶν καὶ ἀντιπρώρους προσπεσόντες ἐς φυγὴν κατέστησαν, καὶ ἐπιδιώκοντες ὡς διὰ βραχέος ἔτρωσαν μὲν πολλάς, πέντε δ' ἔλαβον, καὶ μίαν τούτων αὐτοῖς ἀνδράσιν· ταῖς δὲ λοιπαῖς ἐν τῇ γῇ καταπεφευγυίαις ἐνέβαλλον. αἱ δὲ καὶ πληρούμεναι ἔτι, πρὶν ἀνάγεσθαι, ἐκόπτοντο· καί τινας καὶ ἀναδούμενοι κε-

14. Sed Athenienses eam ab utroque aditu portus adoriuntur, totamque vel delent, vel capiunt; ab utrisque acerrime pugnatur, nec

moribus et studio utrorumque circa naves convenienter. Atheniensesque victores tropæum erigunt, insulamque navibus circumdantes, eos, qui in ea erant, intercludunt. Peloponnesii in castris ad Pylum positis se continent.

νας εἶλκον, τῶν ἀνδρῶν ἐς φυγὴν ὁρμησάντων. οἱ δὲ Ἕλληνες οἱ Λακεδαιμόνιοι, καὶ περιαλγοῦντες τῇ πάθει, ὅτι περ αὐτῶν οἱ ἄνδρες ἀπελαμβάνοντο ἐν τῇ νήσῳ, παρεβοήθουν, καὶ ἐπεσβαίνοντες ἐς τὴν θάλασσαν ξὺν τοῖς ὅπλοις ἀνθεῖλκον ἐπιλαμβανόμενοι τῶν νεῶν, καὶ ἐν τούτῳ κεκωλῦσθαι ἐδόκει ἕκαστος, ᾧ μή τινι καὶ αὐτὸς ἔργῳ παρῇν. ἐγένετό τε ὁ θόρυβος μέγας καὶ ἀντηλλαγμένος τοῦ ἑκατέρων τρόπου περὶ τὰς ναῦς· οἵ τε γὰρ Λακεδαιμόνιοι ὑπὸ προθυμίας καὶ ἐκπλήξεως ὡς εἰπεῖν ἄλλο οὐδὲν ἢ ἐκ γῆς ἐναυμάχουν, οἵ τε Ἀθηναῖοι κρατοῦντες, καὶ βουλόμενοι τῇ παρούσῃ τύχῃ ὡς ἐπὶ πλεῖστον ἐπεξελθεῖν, ἀπὸ νεῶν ἐπεζομάχουν. πολύν τε πόνον παρασχόντες ἀλλήλοις καὶ τραυματίσαντες διεκρίθησαν, καὶ οἱ Λακεδαιμόνιοι τὰς κενὰς ναῦς πλὴν τῶν τὸ πρῶτον ληφθεισῶν διέσωσαν. καταστάντες δὲ ἑκάτεροι ἐς τὸ στρατόπεδον, οἱ μὲν τροπαῖόν τε ἔστησαν καὶ νεκροὺς ἀπέδοσαν καὶ ναυαγίων ἐκράτησαν, καὶ τὴν νῆσον εὐθὺς περιέπλεον καὶ ἐν φυλακῇ εἶχον ὡς τῶν ἀνδρῶν ἀπειλημμένων· οἱ δ' ἐν τῇ ἠπείρῳ Πελοποννήσιοι, καὶ ἀπὸ πάντων ἤδη βεβοηθηκότες, ἔμενον κατὰ χώραν ἐπὶ τῇ Πύλῳ.

Spartani inducias pangere constituunt cum Atheniensium ducibus.

15. Ἐς δὲ τὴν Σπάρτην ὡς ἠγγέλθη τὰ γεγενημένα περὶ Πύλον, ἔδοξεν αὐτοῖς, ὡς ἐπὶ ξυμφορᾷ μεγάλῃ, τὰ τέλη καταβάντας ἐς τὸ στρατόπεδον βουλεύειν παραχρῆμα ὁρῶντας, ὅ τι ἂν δοκῇ. καὶ ὡς εἶδον ἀδύνατον ὂν τιμωρεῖν τοῖς ἀνδράσι, καὶ κινδυνεύειν οὐκ ἐβούλοντο ἢ ὑπὸ λιμοῦ τι παθεῖν αὐτοὺς ἢ ὑπὸ πλήθους βιασθέντας κρατηθῆναι, ἔδοξεν αὐτοῖς πρὸς τοὺς στρατηγοὺς τῶν Ἀθηναίων, ἣν ἐθέλωσι, σπονδὰς ποιησαμένους τὰ περὶ Πύλον, ἀποστεῖλαι ἐς τὰς Ἀθήνας πρέσβεις περὶ ξυμβάσεως, καὶ τοὺς ἄνδρας ὡς τάχιστα πειρᾶσθαι κομίσασθαι. δεξαμένων

Pactione igitur inter utrumque exercitum facta, legati Athenas mittuntur Lacedæmoniorum, qui de ea re agerent.

16. δὲ τῶν στρατηγῶν τὸν λόγον ἐγίγνοντο σπονδαὶ τοιαίδε, Λακεδαιμονίους μὲν τὰς ναῦς ἐν αἷς ἐναυμάχησαν καὶ τὰς ἐν τῇ Λακωνικῇ πάσας, ὅσαι ἦσαν μακραί, παραδοῦναι κομίσαντας ἐς Πύλον Ἀθηναίοις, καὶ ὅπλα μὴ ἐπιφέρειν τῷ τειχίσματι μήτε κατὰ γῆν μήτε κατὰ θάλασσαν, Ἀθηναίους δὲ τοῖς ἐν τῇ νήσῳ ἀνδράσι σῖτον ἐᾶν τοὺς ἐν τῇ ἠπείρῳ Λακεδαιμονίους ἐκπέμπειν τακτὸν καὶ μεμαγμένον, δύο χοίνικας ἑκάστῳ Ἀττι-

καὶ ἀλφίτων καὶ δύο κοτύλας οἴνου καὶ κρέας, θεράποντι δὲ τούτων ἡμίσεα· ταῦτα δὲ ὁρίοντων τῶν Ἀθηναίων ἐσπέμπειν καὶ πλοῖον μηδὲν ἐσπλεῖν λάθρᾳ· φυλάσσειν δὲ καὶ τὴν νῆσον Ἀθηναίους μηδὲν ἧσσον, ὅσα μὴ ἀποβαίνοντας, καὶ ὅπλα μὴ ἐπιφέρειν τῷ Πελοποννησίων στρατῷ μήτε κατὰ γῆν μήτε κατὰ θάλασσαν. ὅ τι δ' ἂν τούτων παραβαίνωσιν ἑκάτεροι καὶ ὁτιοῦν, τότε λελύσθαι τὰς σπονδάς. ἐσπεῖσθαι δὲ αὐτὰς μέχρι οὗ ἐκανέλθωσιν οἱ ἐκ τῶν Ἀθηνῶν Λακεδαιμονίων πρέσβεις· ἀποστεῖλαι δὲ αὐτοὺς τριήρει Ἀθηναίους, καὶ πάλιν κομίσαι. ἐλθόντων δὲ τάς τε σπονδὰς λελύσθαι ταύτας, καὶ τὰς ναῦς ἀποδοῦναι Ἀθηναίους ὁμοίας οἵασπερ ἂν παραλάβωσιν. αἱ μὲν σπονδαὶ ἐπὶ τούτοις ἐγένοντο, καὶ αἱ νῆες παρεδόθησαν, σῦσαι περὶ ἑξήκοντα, καὶ οἱ πρέσβεις ἀπεστάλησαν. ἀφικόμενοι δὲ ἐς τὰς Ἀθήνας ἔλεξαν τοιάδε.

"Ἐπεμψαν ἡμᾶς Λακεδαιμόνιοι, ὦ Ἀθηναῖοι, περὶ τῶν ἐν τῇ 17—20.
" νήσῳ ἀνδρῶν πράξοντας, ὅ τι ἂν ὑμῖν τε ὠφέλιμον ἦι τὸ αὐτὸ Horum oratio coram Atheniensibus habita. Declarant Lacedæmoniorum pacis desiderium, docentque hoc tempore Atheniensibus et utile et gloriosum apud omnes Græcos fore, si æquis conditionibus pacem concesserint.
" πείθωμεν, καὶ ἡμῖν ἐς τὴν ξυμφορὰν ὡς ἐκ τῶν παρόντων
" κόσμον μάλιστα μέλλῃ οἴσειν. τοὺς δὲ λόγους μακροτέρους
" οὐ παρὰ τὸ εἰωθὸς μηκυνοῦμεν, ἀλλ' ἐπιχώριον ὂν ἡμῖν, οὔ
" μὲν βραχεῖς ἀρκοῦσι, μὴ πολλοῖς χρῆσθαι, πλείοσι δὲ ἐν
" ᾧ ἂν καιρὸς ᾖ διδάσκοντάς τι τῶν προὐργου λόγοις τὸ δέον
" πράσσειν. λάβετε δὲ αὐτοὺς μὴ πολεμίως, μηδ' ὡς ἀξύνετοι
" διδασκόμενοι, ὑπόμνησιν δὲ τοῦ καλῶς βουλεύσασθαι πρὸς
" εἰδότας ἡγησάμενοι. ὑμῖν γὰρ εὐτυχίαν τὴν παροῦσαν ἔξεστι
" καλῶς θέσθαι, ἔχουσι μὲν ἃ κρατεῖτε, προσλαβοῦσι δὲ τι-
" μὴν καὶ δόξαν, καὶ μὴ παθεῖν ὅπερ οἱ ἀήθως τι ἀγαθὸν λαμ-
" βάνοντες τῶν ἀνθρώπων· ἀεὶ γὰρ τοῦ πλέονος ἐλπίδι ὀρέγον-
" ται διὰ τὸ καὶ τὰ παρόντα ἀδοκήτως εὐτυχῆσαι. οἷς δὲ
" πλεῖσται μεταβολαὶ ἐπ' ἀμφότερα ξυμβεβήκασι, δίκαιοί
" εἰσι καὶ ἀπιστότατοι εἶναι ταῖς εὐπραγίαις. ὃ τῇ τε ὑμε-
" τέρᾳ πόλει δι' ἐμπειρίαν καὶ ἡμῖν μάλιστ' ἂν ἐκ τοῦ εἰκότος
" προσείη. γιγνώσκετε δὲ καὶ ἐς τὰς ἡμετέρας νῦν ξυμφορὰς ἀπει- 18.
" δόντες, εἴπερ ἀξίωμα μέγιστον τῶν Ἑλλήνων ἔχοντες ἡμε-
" μαν πρὸ ὑμῶν, πρότερον αὐτοὶ κυριώτεροι νομίζοντες εἶναι·

" δοῦναι ἐφ' ἃ νῦν ἀφιγμένοι ὑμᾶς αἰτούμεθα. καίτοι οὔτε δυ-
" νάμεως ἐνδείᾳ ἐπάθομεν αὐτὸ οὔτε μείζονος προσγενομένης
" ὑβρίσαντες, ἀπὸ δὲ τῶν ἀεὶ ὑπαρχόντων γνώμῃ σφαλέντες,
" ἐν ᾧ πᾶσι τὸ αὐτὸ ὁμοίως ὑπάρχει. ὥστε οὐκ εἰκὸς ὑμᾶς διὰ
" τὴν παροῦσαν νῦν ῥώμην πόλεώς τε καὶ τῶν προσγεγενημένων
" καὶ τὸ τῆς τύχης οἴεσθαι ἀεὶ μεθ' ὑμῶν ἕσεσθαι. σωφράνων
" δὲ ἀνδρῶν οἵτινες τἀγαθὰ ἐς ἀμφίβολον ἀσφαλῶς ἔθεντο καὶ
" ταῖς ξυμφοραῖς οἱ αὐτοὶ εὐξυνετώτερον ἂν προσφέροιντο, τόν
" τε πόλεμον νομίσωσι μὴ καθ' ὅσον ἄν τις αὐτοῦ μέρος βού-
" ληται μεταχειρίζειν, τούτῳ ξυνεῖναι, ἀλλ' ὡς ἂν αἱ τύχαι
" αὐτῶν ἡγήσωνται. καὶ ἐλάχιστ' ἂν οἱ τοιοῦτοι πταίοντες,
" διὰ τὸ μὴ τῷ ὀρθουμένῳ αὐτοῦ πιστεύοντες ἐπαίρεσθαι, ἐν
" τῷ εὐτυχεῖν ἂν μάλιστα καταλύοιντο. ὃ νῦν ὑμῖν, ὦ Ἀθη-
" ναῖοι, καλῶς ἔχει πρὸς ἡμᾶς πρᾶξαι, καὶ μή ποτε ὕστερον,
" ἢν ἄρα μὴ πειθόμενοι σφαλῆτε, ἃ πολλὰ ἐνδέχεται, νομι-
" σθῆναι τύχῃ καὶ τὰ νῦν προχωρήσαντα κρατῆσαι, ἐξὸν ἀκίν-
" δυνον δόκησιν ἰσχύος καὶ ξυνέσεως ἐς τὸ ἔπειτα καταλιπεῖν.

19. " Λακεδαιμόνιοι δὲ ὑμᾶς προκαλοῦνται ἐς σπονδὰς καὶ διάλυ-
" σιν πολέμου, διδόντες μὲν εἰρήνην καὶ ξυμμαχίαν καὶ ἄλλην
" φιλίαν πολλὴν καὶ οἰκειότητα ἐς ἀλλήλους ὑπάρχειν, ἀνται-
" τοῦντες δὲ τοὺς ἐκ τῆς νήσου ἄνδρας, καὶ ἄμεινον ἡγούμενοι
" ἀμφοτέροις μὴ διακινδυνεύεσθαι, εἴτε βίᾳ διαφύγοιεν παρα-
" τυχούσης τινὸς σωτηρίας, εἴτε καὶ ἐκπολιορκηθέντες μᾶλλον
" ἂν χειρωθεῖεν. νομίζομέν τε τὰς μεγάλας ἔχθρας μάλιστ'
" ἂν διαλύεσθαι βεβαίως, οὐκ ἢν ἀνταμυνόμενός τις καὶ ἐπι-
" κράτήσας τὰ πλέω τοῦ πολέμου, κατ' ἀνάγκην ὅρκοις ἐγκα-
" ταλαμβάνων μὴ ἀπὸ τοῦ ἴσου ξυμβῇ, ἀλλ' ἢν παρὸν τὸ αὐτὸ
" δρᾶσαι, πρὸς τὸ ἐπιεικὲς καὶ ἀρετῇ αὐτὸ νικήσας, παρὰ ἃ
" προσεδέχετο, μετρίως ξυναλλαγῇ. ὀφείλων γὰρ ἤδη ὁ ἐναν-
" τίος μὴ ἀνταμύνεσθαι ὡς βιασθεὶς ἀλλ' ἀνταποδοῦναι ἀρετήν,
" ἑτοιμότερός ἐστιν αἰσχύνῃ ἐμμένειν οἷς ξυνέθετο. καὶ μᾶλλον
" πρὸς τοὺς μείζονας ἐχθροὺς τοῦτο δρῶσιν οἱ ἄνθρωποι ἢ πρὸς
" τοὺς τὰ μέτρια διενεχθέντας· πεφύκασί τε τοῖς μὲν ἑκουσίως
" ἐνδοῦσιν ἀνθησσᾶσθαι μεθ' ἡδονῆς, πρὸς δὲ τὰ ὑπεραυχοῦντα

" καὶ παρὰ γνώμην διακινδυνεύειν. ἡμῖν δὲ καλῶς, εἴπερ ποτέ, 20.
" ἔχει ἀμφοτέροις ἡ ξυναλλαγή, πρίν τι ἀνήκεστον διὰ μέσου
" γενόμενον ἡμᾶς καταλαβεῖν, ἐν ᾧ ἀνάγκη αἰδιον ὑμῖν ἔχθραν
" πρὸς τῇ κοινῇ καὶ ἰδίαν ἔχειν, ὑμᾶς δὲ στερηθῆναι ὧν νῦν
" προκαλούμεθα. ἔτι δ' ὄντων ἀκρίτων, καὶ ὑμῖν μὲν δόξης καὶ
" ἡμετέρας φιλίας προσγιγνομένης, ἡμῖν δὲ πρὸ αἰσχροῦ τινὸς
" ξυμφορᾶς μετρίως κατατιθεμένης, διαλλαγῶμεν, καὶ αὐτοί τε
" ἀντὶ πολέμου εἰρήνην ἑλώμεθα, καὶ τοῖς ἄλλοις Ἕλλησιν
" ἀνάπαυσιν κακῶν ποιήσωμεν· οἳ καὶ ἐν τούτῳ ὑμᾶς αἰτιωτέ-
" ρους ἡγήσονται. πολεμοῦνται μὲν γὰρ ἀσαφῶς ὁποτέρων
" ἀρξάντων· καταλύσεως δὲ γιγνομένης, ἧς νῦν ὑμεῖς τὸ πλέον
" κύριοί ἐστε, τὴν χάριν ὑμῖν προσθήσουσιν. ἦν τε γνῶτε, Λα-
" κεδαιμονίοις ἔξεστιν ὑμῖν φίλους γενέσθαι βεβαίως, αὐτῶν τε
" προκαλεσαμένων, χαρισαμένοις τε μᾶλλον ἢ βιασαμένοις.
" καὶ ἐν τούτῳ τὰ ἐνόντα ἀγαθὰ σκοπεῖτε ὅσα εἰκὸς εἶναι·
" ἡμῶν γὰρ καὶ ὑμῶν ταὐτὰ λεγόντων, τό γε ἄλλο Ἑλληνικὸν
" ἴστε ὅτι ὑποδεέστερον ὂν τὰ μέγιστα τιμήσει."

Οἱ μὲν οὖν Λακεδαιμόνιοι τοσαῦτα εἶπον, νομίζοντες τοὺς 21.
Ἀθηναίους ἐν τῷ πρὶν χρόνῳ σπονδῶν μὲν ἐπιθυμεῖν, σφῶν δὲ Dura Athe-
ἐναντιουμένων κωλύεσθαι, διδομένης δὲ εἰρήνης ἀσμένως δέξε- niensium, instigante Cleone, postulatio.
σθαί τε καὶ τοὺς ἄνδρας ἀποδώσειν. οἱ δὲ τὰς μὲν σπονδάς, ἔχοντες τοὺς ἄνδρας ἐν τῇ νήσῳ, ἤδη σφίσιν ἐνόμιζον ἑτοίμους εἶναι ὁπόταν βούλωνται ποιεῖσθαι πρὸς αὐτούς, τοῦ δὲ πλέονος ὠρέγοντο. μάλιστα δὲ αὐτοὺς ἐνῆγε Κλέων ὁ Κλεαινέτου, ἀνὴρ δημαγωγὸς κατ' ἐκεῖνον τὸν χρόνον ὢν καὶ τῷ πλήθει πιθανώτατος· καὶ ἔπεισεν ἀποκρίνασθαι ὡς χρὴ τὰ μὲν ὅπλα καὶ σφᾶς αὐτοὺς τοὺς ἐν τῇ νήσῳ παραδόντας πρῶτον κομισθῆναι Ἀθήναζε, ἐλθόντων δὲ ἀποδόντας Λακεδαιμονίους Νίσαιαν καὶ Πηγὰς καὶ Τροιζῆνα καὶ Ἀχαΐαν, ἃ οὐ πολέμῳ ἔλαβον ἀλλ' ἀπὸ τῆς προτέρας ξυμβάσεως, Ἀθηναίων ξυγχωρησάντων κατὰ ξυμφορὰς καὶ ἐν τῷ τότε δεομένων τι μᾶλλον σπονδῶν, κομίσασθαι τοὺς ἄνδρας καὶ σπονδὰς ποιήσασθαι, ὁπόσον ἂν δοκῇ χρόνον ἀμφοτέροις. οἱ δὲ πρὸς μὲν τὴν ἀπόκρισιν οὐδὲν ἀντεῖπον, 22.
ξυνέδρους δὲ σφίσιν ἐκέλευον ἑλέσθαι, οἵτινες λέγοντες καὶ Lacedæmonii non pa-

ἀκούοντες περὶ ἑκάστου ξυμβήσονται κατὰ ἡσυχίαν, ἤ τι ἂν πείθωσιν ἀλλήλους. Κλέων δὲ ἐνταῦθα δὴ πολὺς ἐνέκειτο, λέγων γιγνώσκειν μὲν καὶ πρότερον οὐδὲν ἐν νῷ ἔχοντας δίκαιον αὐτούς· σαφὲς δ' εἶναι καὶ νῦν, οἵτινες τῷ μὲν πλήθει οὐδὲν ἐθέλουσιν εἰπεῖν, ὀλίγοις δὲ ἀνδράσι ξύνεδροι βούλονται γίγνεσθαι· ἀλλὰ εἴ τι ὑγιὲς διανοοῦνται, λέγειν ἐκέλευσεν ἅπασιν. ὁρῶντες δὲ οἱ Λακεδαιμόνιοι οὔτε σφίσιν οἷόν τε ἂν ἐν πλήθει εἰπεῖν, εἴ τι καὶ ὑπὸ τῆς ξυμφορᾶς ἐδόκει αὐτοῖς ξυγχωρεῖν, μὴ ἐς τοὺς ξυμμάχους διαβληθῶσιν εἰπόντες καὶ οὐ τυχόντες, οὔτε τοὺς Ἀθηναίους ἐπὶ μετρίοις ποιήσοντας ἃ προὐκαλοῦντο, ἀνεχώρησαν ἐκ τῶν Ἀθηνῶν ἄπρακτοι.

lam ad ea respondent, sociorum causa, sed ad colloquium provocant, quibuscum de re secreto ageretur. Adversante Cleone, infecta re domum redeunt Lacedæmonii.

23. Athenienses autem, sponsione sublata, naves reddere recusant, quod per inducias munimenta aggressi essent Lacedæmonii. Præterea illi insulam navibus diligenter custodiunt, bellumque reparant utrique.

23. Ἀθηναῖοι δὲ ἀφικομένων αὐτῶν διελύοντο εὐθὺς αἱ σπονδαὶ αἱ περὶ Πύλον, καὶ τὰς ναῦς οἱ Λακεδαιμόνιοι ἀπῄτουν, καθάπερ ξυνέκειτο· οἱ δ' Ἀθηναῖοι ἐγκλήματα ἔχοντες, ἐπιδρομήν τε τῷ τειχίσματι παράσπονδον καὶ ἄλλα οὐκ ἀξιόλογα δοκοῦντα εἶναι, οὐκ ἀπεδίδοσαν, ἰσχυριζόμενοι ὅτι δὴ εἴρητο, ἐάν τι καὶ ὁτιοῦν παραβαθῇ, λελύσθαι τὰς σπονδάς. οἱ δὲ Λακεδαιμόνιοι ἀντέλεγόν τε, καὶ ἀδίκημα ἐπικαλέσαντες τὸ τῶν νεῶν, ἀπελθόντες, ἐς πόλεμον καθίσταντο. καὶ τὰ περὶ Πύλον ὑπ' ἀμφοτέρων κατὰ κράτος ἐπολεμεῖτο, Ἀθηναίοις μὲν δυοῖν ἐναντίαιν ἀεὶ τὴν νῆσον περιπλέοντες τῆς ἡμέρας (τῆς δὲ νυκτὸς καὶ ἅπασαι περιώρμουν, πλὴν τὰ πρὸς τὸ πέλαγος, ὁπότε ἄνεμος εἴη· καὶ ἐκ τῶν Ἀθηνῶν αὐτοῖς εἴκοσι νῆες ἀφίκοντο ἐς τὴν φυλακήν, ὥστε αἱ πᾶσαι ἑβδομήκοντα ἐγένοντο), Πελοποννήσιοι δὲ ἐν τῇ ἠπείρῳ στρατοπεδευόμενοι καὶ προσβολὰς ποιούμενοι τῷ τείχει, σκοπεῦντες καιρόν, εἴ τις παραπέσοι, ὥστε τοὺς ἄνδρας σῶσαι.

24. Syracusiorum copiæ Messanam congregatæ una cum Locrensibus terra marique Rhegium invadere parant.

24. Ἐν τούτῳ δὲ οἱ ἐν τῇ Σικελίᾳ Συρακόσιοι καὶ οἱ ξύμμαχοι, πρὸς ταῖς ἐν Μεσσήνῃ φρουρούσαις ναυσὶ τὰ ἄλλα ναυτικὸν παρεσκευάζοντο προσκομίσαντες, τὸν πόλεμον ἐποιοῦντο ἐκ τῆς Μεσσήνης. καὶ μάλιστα ἐπῆγον οἱ Λοκροὶ τῶν Ῥηγίνων κατὰ ἔχθραν· καὶ αὐτοὶ δὲ ἐσβεβλήκεσαν παυδημεὶ ἐς τὴν γῆν αὐτῶν. καὶ ναυμαχίας ἀπεπειρᾶσθαι ἐβούλοντο, ὁρῶντες τοῖς Ἀθηναίοις τὰς μὲν παρούσας ὀλίγας νεῶς, ταῖς δὲ πλείοσι καὶ μελλούσαις ἥξειν πυνθανόμενοι τὴν νῆσον πολιορκεῖσθαι. εἰ γὰρ

κρατήσειαν τῷ ναυτικῷ, τὸ Ῥήγιον ἤλπιζον πεζῇ τε καὶ ναυσὶν ἐφορμοῦντες ῥᾳδίως χειρώσασθαι, καὶ ἤδη σφῶν ἰσχυρὰ τὰ πράγματα γίγνεσθαι· ξύνεγγυς γὰρ κειμένου τοῦ τε Ῥηγίου ἀκρωτηρίου τῆς Ἰταλίας τῆς τε Μεσσήνης τῆς Σικελίας, τοῖς Ἀθηναίοις τε οὐκ ἂν εἶναι ἐφορμεῖν, καὶ τοῦ πορθμοῦ κρατεῖν. ἔστι δὲ ὁ πορθμὸς ἡ μεταξὺ Ῥηγίου θάλασσα καὶ Μεσσήνης, ἥπερ βραχύτατον Σικελία τῆς ἠπείρου ἀπέχει· καὶ ἔστιν ἡ Χάρυβδις κληθεῖσα τοῦτο, ἣ Ὀδυσσεὺς λέγεται διαπλεῦσαι. διὰ στενότητα δὲ καὶ ἐκ μεγάλων πελαγῶν, τοῦ τε Τυρσηνικοῦ καὶ τοῦ Σικελικοῦ, ἐσπίπτουσα ἡ θάλασσα ἐς αὐτὸ καὶ ῥοώδης οὖσα εἰκότως χαλεπὴ ἐνομίσθη. ἐν τούτῳ οὖν τῷ μεταξὺ οἱ Συρακόσιοι καὶ οἱ ξύμμαχοι ναυσὶν ὀλίγῳ πλείοσιν ἢ τριάκοντα ἠναγκάσθησαν ὀψὲ τῆς ἡμέρας ναυμαχῆσαι περὶ πλοίου διαπλέοντος, ἀντεπαναγόμενοι πρός τε Ἀθηναίων ναῦς ἑκκαίδεκα καὶ Ῥηγίνας ἑπτά. καὶ νικηθέντες ὑπὸ τῶν Ἀθηναίων διὰ τάχους ἀπέπλευσαν, ὡς ἕκαστοι ἔτυχον, ἐς τὰ οἰκεῖα στρατόπεδα, τό τε ἐν τῇ Μεσσήνῃ καὶ ἐν τῷ Ῥηγίῳ, μίαν ναῦν ἀπολέσαντες· καὶ νὺξ ἐπεγένετο τῷ ἔργῳ. μετὰ δὲ τοῦτο οἱ μὲν Λοκροὶ ἀπῆλθον ἐκ τῆς Ῥηγίνων· ἐπὶ δὲ τὴν Πελωρίδα τῆς Μεσσήνης συλλεγεῖσαι αἱ τῶν Συρακοσίων καὶ ξυμμάχων νῆες ὥρμουν, καὶ ὁ πεζὸς αὐτοῖς παρῆν. προσπλεύσαντες δὲ οἱ Ἀθηναῖοι καὶ Ῥηγῖνοι, ὁρῶντες τὰς ναῦς κενὰς ἐμέβαλον, καὶ χειρὶ σιδηρᾷ ἐπιβληθείσῃ μίαν ναῦν αὐτοῖς ἀπώλεσαν, τῶν ἀνδρῶν ἀποκολυμβησάντων. καὶ μετὰ τοῦτο τῶν Συρακοσίων ἐσβάντων ἐς τὰς ναῦς καὶ παραπλεόντων ἀπὸ κάλω ἐς τὴν Μεσσήνην, αὖθις προσβαλόντες οἱ Ἀθηναῖοι, ἀποσιμωσάντων ἐκείνων καὶ προεμβαλόντων, ἑτέραν ναῦν ἀπολλύουσιν. καὶ ἐν τῷ παράπλῳ καὶ τῇ ναυμαχίᾳ τοιουτοτρόπῳ γενομένῃ οὐκ ἔλασσον ἔχοντες οἱ Συρακόσιοι παρεκομίσθησαν ἐς τὸν ἐν τῇ Μεσσήνῃ λιμένα· καὶ οἱ μὲν Ἀθηναῖοι, Καμαρίνης ἀγγελθείσης προδίδοσθαι Συρακοσίοις ὑπ' Ἀρχίου καὶ τῶν μετ' αὐτοῦ, ἔπλευσαν ἐκεῖσε· Μεσσήνιοι δ' ἐν τούτῳ παυδημεὶ κατὰ γῆν καὶ ταῖς ναυσὶν ἅμα ἐστράτευσαν ἐπὶ Νάξου τὴν Χαλκιδικὴν ὅμορον οὖσαν. καὶ τῇ πρώτῃ ἡμέρᾳ τειχήρεις ποιήσαντες τοὺς Ναξίους, ἐδῄουν τὴν

25. Pugna in freto Siculo commissa, qua vincunt Athenienses; non item postea ad Messanam. Camarina proditione Syracusiis tradita. Messenii contra Naxum tendunt, sed profligantur a Naxiis, maxima clade affecti. Dein Leontini cum Athenienses Messanam aggrediuntur, et excursione facta a Messeniis, vincunt postremo Athenienses. Dehinc sine Athenienses auxilio Siculæ civitates inter se bellum gerunt.

γῆν, τῇ δ' ὑστεραίᾳ, ταῖς μὲν ναυσὶ περιπλεύσαντες κατὰ τὸν Ἀκεσίνην ποταμὸν τὴν γῆν ἐδῄουν, τῷ δὲ πεζῷ πρὸς τὴν πόλιν ἐσέβαλλον. ἐν τούτῳ δὲ οἱ Σικελοὶ ὑπὲρ τῶν ἄκρων πολλοὶ κατέβαινον βοηθοῦντες ἐπὶ τοὺς Μεσσηνίους. καὶ οἱ Νάξιοι, ὡς εἶδον, θαρσήσαντες, καὶ παρακελευόμενοι ἐν ἑαυτοῖς ὡς οἱ Λεοντῖνοι σφίσι καὶ οἱ ἄλλοι Ἕλληνες ξύμμαχοι ἐς τιμωρίαν ἐπέρχονται, ἐκδραμόντες ἄφνω ἐκ τῆς πόλεως προσπίπτουσι τοῖς Μεσσηνίοις, καὶ τρέψαντες ἀπέκτειναν τε ὑπὲρ χιλίους, καὶ οἱ λοιποὶ χαλεπῶς ἀπεχώρησαν ἐπ' οἶκον· καὶ γὰρ οἱ βάρβαροι ἐν ταῖς ὁδοῖς ἐπιπεσόντες τοὺς πλείστους διέφθειραν. καὶ αἱ νῆες σχοῦσαι ἐς τὴν Μεσσήνην ὕστερον ἐπ' οἶκου ἕκασται διεκρίθησαν. | Λεοντῖνοι δὲ εὐθὺς καὶ οἱ ξύμμαχοι μετὰ Ἀθηναίων ἐς τὴν Μεσσήνην ὡς κεκακωμένην ἐστράτευον, καὶ προσβάλλοντες οἱ μὲν Ἀθηναῖοι κατὰ τὸν λιμένα ταῖς ναυσὶν ἐπείρων, ὁ δὲ πεζὸς πρὸς τὴν πόλιν. ἐπεκδρομὴν δὲ ποιησάμενοι οἱ Μεσσήνιοι καὶ Λοκρῶν τινὲς μετὰ τοῦ Δημοτέλους, οἳ μετὰ τὸ πάθος ἐγκατελείφθησαν φρουροί, ἐξαπιναίως προσπεσόντες τρέπουσι τοῦ στρατεύματος τῶν Λεοντίνων τὸ πολὺ καὶ ἀπέκτειναν πολλούς. ἰδόντες δὲ οἱ Ἀθηναῖοι καὶ ἀποβάντες ἀπὸ τῶν νεῶν ἐβοήθουν, καὶ κατεδίωξαν τοὺς Μεσσηνίους πάλιν ἐς τὴν πόλιν, τεταραγμένοις ἐπιγενόμενοι· καὶ τροπαῖον στήσαντες ἀνεχώρησαν ἐς τὸ Ῥήγιον. μετὰ δὲ τοῦτο οἱ μὲν ἐν τῇ Σικελίᾳ Ἕλληνες ἄνευ τῶν Ἀθηναίων κατὰ γῆν ἐστράτευον ἐπ' ἀλλήλους.

26. Interim Athenienses custodias Sphacteriæ insulæ continuant, sine successu, quia Lacedæmoniis, ab Helotibus maxime, alimenta afferuntur.

Ἐν δὲ τῇ Πύλῳ ἔτι ἐπολιόρκουν τοὺς ἐν τῇ νήσῳ Λακεδαιμονίους οἱ Ἀθηναῖοι, καὶ τὸ ἐν τῇ ἠπείρῳ στρατόπεδον τῶν Πελοποννησίων κατὰ χώραν ἔμενεν. ἐπίπονος δ' ἦν τοῖς Ἀθηναίοις ἡ φυλακὴ σίτου τε ἀπορίᾳ καὶ ὕδατος· οὐ γὰρ ἦν κρήνη ὅτι μὴ μία, ἐν αὐτῇ τῇ ἀκροπόλει τῆς Πύλου, καὶ αὕτη οὐ μεγάλη, ἀλλὰ διαμώμενοι τὸν κάχληκα οἱ πλεῖστοι ἐπὶ τῇ θαλάσσῃ ἔπινον οἷον εἰκὸς ὕδωρ. στενοχωρίᾳ τε ἐν ὀλίγῳ στρατοπεδευομένοις ἐγίγνετο, καὶ τῶν νεῶν οὐκ ἐχουσῶν ὅρμον αἱ μὲν σῖτον ἐν τῇ γῇ ἠροῦντο κατὰ μέρος, αἱ δὲ μετέωροι ὥρμουν. ἀθυμίαν τε πλείστην ὁ χρόνος παρεῖχε παρὰ λόγον ἐπιγιγνόμενος, οὓς ᾤοντο ἡμερῶν ὀλίγων ἐκπολιορκήσειν ἐν νήσῳ τε ἐρήμῃ καὶ ὕδατι

ἁλμυρῷ χρωμένους. αἴτιον δὲ ἦν οἱ Λακεδαιμόνιοι προεπόντες ἐς τὴν νῆσον ἐσάγειν σῖτόν τε τὸν βουλόμενον ἀληλεμένον καὶ οἶνον καὶ τυρὸν καὶ εἴ τι ἄλλο βρῶμα, οἷον ἂν ἐς πολιορκίαν ξυμφέρῃ, τάξαντες ἀργυρίου πολλοῦ, καὶ τῶν Εἱλώτων τῷ ἐσαγαγόντι ἐλευθερίαν ὑπισχνούμενοι. καὶ ἐσῆγον ἄλλοι τε παρακινδυνεύοντες καὶ μάλιστα οἱ Εἵλωτες, ἀπαίροντες ἀπὸ τῆς Πελοποννήσου ὁπόθεν τύχοιεν, καὶ καταπλέοντες ἔτι νυκτὸς ἐς τὰ πρὸς τὸ πέλαγος τῆς νήσου. μάλιστα δὲ ἐτήρουν ἀνέμῳ καταφέρεσθαι· ῥᾷον γὰρ τὴν φυλακὴν τῶν τριήρων ἐλάνθανον, ὁπότε πνεῦμα ἐκ πόντου εἴη· ἄπορον γὰρ ἐγίγνετο περιορμεῖν, τοῖς δὲ ἀφειδὴς ὁ κατάπλους καθεστήκει· ἐπώκελλον γὰρ τὰ πλοῖα τετιμημένα χρημάτων, καὶ οἱ ὁπλῖται περὶ τὰς κατάρσεις τῆς νήσου ἐφύλασσον. ὅσοι δὲ γαλήνῃ κινδυνεύσειαν, ἡλίσκοντο. ἐσένεον δὲ καὶ κατὰ τὸν λιμένα κολυμβηταὶ ὕφυδροι, καλωδίῳ ἐν ἀσκοῖς ἐφέλκοντες μήκωνα μεμελιτωμένην καὶ λίνου σπέρμα κεκομμένον· ὧν τὸ πρῶτον λανθανόντων φυλακαὶ ὕστερον ἐγένοντο. παντί τε τρόπῳ ἑκάτεροι ἐτεχνῶντο οἱ μὲν ἐσπέμπειν τὰ σιτία, οἱ δὲ μὴ λανθάνειν σφᾶς.

Ἐν δὲ ταῖς Ἀθήναις πυνθανόμενοι περὶ τῆς στρατιᾶς ὅτι ταλαιπωρεῖται, καὶ σῖτος τοῖς ἐν τῇ νήσῳ ὅτι ἐσπλεῖ, ἠπόρουν, καὶ ἐδεδοίκεσαν μὴ σφῶν χειμὼν τὴν φυλακὴν ἐπιλάβοι, ὁρῶντες τῶν τε ἐπιτηδείων τὴν περὶ τὴν Πελοπόννησον κομιδὴν ἀδύνατον ἐσομένην ἅμα ἐν χωρίῳ ἐρήμῳ, καὶ οὐδ' ἐν θέρει οἷοί τε ὄντες ἱκανὰ περιπέμπειν, τόν τε ἔφορμον χωρίων ἁλιμένων ὄντων οὐκ ἐσόμενον, ἀλλ' ἢ σφῶν ἀνέντων τὴν φυλακὴν περιγενήσεσθαι τοὺς ἄνδρας, ἢ τοῖς πλοίοις, ἃ τὸν σῖτον αὐτοῖς ἦγε, χειμῶνα τηρήσαντας ἐκπλεύσεσθαι. πάντων δὲ ἐφοβοῦντο μάλιστα τοὺς Λακεδαιμονίους, ὅτι ἔχοντάς τι ἰσχυρὸν αὐτοὺς ἐνόμιζον οὐκέτι σφίσιν ἐπικηρυκεύεσθαι· καὶ μετεμέλοντο τὰς σπονδὰς οὐ δεξάμενοι. Κλέων δὲ γνοὺς αὐτῶν τὴν ἐς αὐτὸν ὑποψίαν περὶ τῆς κωλύμης τῆς ξυμβάσεως, οὐ τἀληθῆ ἔφη λέγειν τοὺς ἐξαγγέλλοντας. παραινούντων δὲ τῶν ἀφιγμένων, εἰ μὴ σφίσι πιστεύουσι, κατασκόπους τινὰς πέμψαι, ἡρέθη κατάσκοπος αὐτὸς μετὰ Θεογένους ὑπ' Ἀθηναίων. καὶ γνοὺς ὅτι

27. Quare jam pœnitebat Athenienses, pacem denegasse, veritos, ne Lacedæmonii, opportunitatem quandam nacti, ex insula evaderent, ipsique omnibus adeo pacis oblatæ commodis privarentur. Sed Cleon nuntios verum dicere negabat, et inter exploratores Pylum mittendos lectus, omnem cul-

pam in duces Athenienses conferebat.

ἀναγκασθήσεται ἢ ταὐτὰ λέγειν οἷς διέβαλλεν, ἢ τἀναντία εἰπὼν ψευδὴς φανήσεσθαι, παρῆνει τοῖς Ἀθηναίοις, ὁρῶν αὐτοὺς καὶ ὡρμημένους τι τὰ πλέον τῇ γνώμῃ στρατεύειν, ὡς χρὴ κατασκόπους μὲν μὴ πέμπειν μηδὲ διαμέλλειν καιρὸν παριέντας, εἰ δὲ δοκεῖ αὐτοῖς ἀληθῆ εἶναι τὰ ἀγγελλόμενα, πλεῖν ἐπὶ τοὺς ἄνδρας. καὶ ἐς Νικίαν τὸν Νικηράτου στρατηγὸν ὄντα ἀπεσήμαινεν, ἐχθρὸς ὢν καὶ ἐντιμῶν, ῥᾴδιον εἶναι παρασκευῇ, εἰ ἄνδρες εἶεν οἱ στρατηγοί, πλεύσαντας λαβεῖν τοὺς ἐν τῇ νήσῳ, καὶ αὐτός γ' ἂν, εἰ ἦρχε, ποιῆσαι τοῦτο. ὁ δὲ Νικίας τῶν τε

28. Ergo Niciæ, unus eorum, tum præsens Athenis, imperium suum illi offert. Ille primo, quod non serio Niciam agere existimat, promptus, mox, cum errorem suum cognosset, renuit, sed a populo instante urgetur, ut tandem imperium recipiat. Maguilo-quentia hominis risum movet, prudentibus vero etiam expectationem facit, ut aut rem bene gerant, aut certe Cleone liberentur.

Ἀθηναίων τι ὑποθορυβησάντων ἐς τὸν Κλέωνα, ὅτι οὐ καὶ νῦν πλέει, εἰ ῥᾴδιόν γε αὐτῷ φαίνεται, καὶ ἅμα ὁρῶν αὐτὸν ἐπιτιμῶντα, ἐκέλευεν ἥν τινα βούλεται δύναμιν λαβόντα τὸ ἐπὶ σφᾶς εἶναι ἐπιχειρεῖν. ὁ δὲ τὸ μὲν πρῶτον οἰόμενος αὐτὸν λόγῳ μόνον ἀφιέναι ἑτοῖμος ἦν, γνοὺς δὲ τῷ ὄντι παραδωσείοντα ἀπεχώρει, καὶ οὐκ ἔφη αὐτὸς ἀλλ' ἐκεῖνον στρατηγεῖν, δεδιὼς ᾗδη καὶ οὐκ ἂν οἰόμενός οἱ αὐτὸν τολμῆσαι ὑποχωρῆσαι. αὖθις δὲ ὁ Νικίας ἐκέλευε, καὶ ἐξίστατο τῆς ἐπὶ Πύλῳ ἀρχῆς, καὶ μάρτυρας τοὺς Ἀθηναίους ἐποιεῖτο. οἱ δέ, οἷον ὄχλος φιλεῖ ποιεῖν, ὅσῳ μᾶλλον ὁ Κλέων ὑπέφευγε τὸν πλοῦν καὶ ἐξανεχώρει τὰ εἰρημένα, τόσῳ ἐπεκελεύοντο τῷ Νικίᾳ παραδιδόναι τὴν ἀρχὴν καὶ ἐκείνῳ ἐπιβάντι πλεῖν. ὥστε οὐκ ἔχων ὅπως τῶν εἰρημένων ἔτι ἐξαπαλλαγῇ, ὑφίσταται τὸν πλοῦν, καὶ παρελθὼν οὔτε φοβεῖσθαι ἔφη Λακεδαιμονίους, πλεύσεσθαί τε λαβὼν ἐκ μὲν τῆς πόλεως οὐδένα, Λημνίους δὲ καὶ Ἰμβρίους τοὺς παρόντας, καὶ πελταστὰς οἳ ἦσαν ἐκ τε Αἴνου βεβαθημότες, καὶ ἄλλοθεν τοξότας τετρακοσίους· ταῦτα δὲ ἔχων ἔφη πρὸς τοῖς ἐν Πύλῳ στρατιώταις ἐντὸς ἡμερῶν εἴκοσιν ἢ ἄξειν Λακεδαιμονίους ζῶντας ἢ αὐτοῦ ἀποκτενεῖν. τοῖς δὲ Ἀθηναίοις ἐπέσχε μέν τι καὶ γέλωτος τῇ κουφολογίᾳ αὐτοῦ, ἁσμένοις δ' ὅμως ἐγίγνετο ταῖς σώφροσι τῶν ἀνθρώπων, λογιζομένοις ἔνιοῖν ἀγαθοῖν τοῦ ἑτέρου τεύξεσθαι, ἢ Κλέωνος ἀπαλλαγήσεσθαι, ἃ μᾶλλον ἤλπιζον, ἢ σφαλεῖσι γνώμης Λακεδαιμονίους σφίσι χειρώσασθαι. καὶ ταῦτα διαπραξάμενος ἐν τῇ ἐκκλησίᾳ, καὶ ψηφισαμένων Ἀθηναίων αὐτῷ τὸν πλοῦν, τῶν τε ἐν Πύλῳ στρατηγῶν

29. Demosthenem assumunt.

ἅμα προσαλόμενος Δημοσθένην, τὴν ἀγωγὴν διὰ τάχους ἐποιεῖτο. τὸν δὲ Δημοσθένην προσέλαβε τυπτόμενος τὴν ἀπόβασιν αὐτὰν ἐς τὴν νῆσον διανοεῖσθαι. οἱ γὰρ στρατιῶται, κακοπαθοῦντες τοῦ χωρίου τῇ ἀπορίᾳ καὶ μᾶλλον πολιορκούμενοι ἢ πολιορκοῦντες, ὥρμηντο διακινδυνεῦσαι. καὶ αὐτῷ ἔτι ῥώμην καὶ ἡ νῆσος ἐμπρησθεῖσα παρέσχεν. πρότερον μὲν γὰρ αὐτῆς οὔσης ψιλώδους ἐπὶ τὸ πολὺ καὶ ἀτριβοῦς διὰ τὴν ἀεὶ ἐρημίαν ἐφοβεῖτο, καὶ πρὸς τῶν πολεμίων τοῦτο ἐνόμιζε μᾶλλον εἶναι· πολλῷ γὰρ ἂν στρατοπέδῳ ἀποβάντι ἐξ ἀφανοῦς χωρίου προσβάλλοντας αὐτοὺς βλάπτειν. σφίσι μὲν γὰρ τὰς ἐκείνων ἁμαρτίας καὶ παρασκευὴν ὑπὸ τῆς ὕλης οὐκ ἂν ὁμοίως δῆλα εἶναι, τοῦ δὲ αὐτῶν στρατοπέδου καταφανῆ ἂν εἶναι πάντα τὰ ἁμαρτήματα, ὥστε προσπίπτειν ἂν αὐτοὺς ἀπροσδοκήτως, ἢ βούλοιντο· ἐπ' ἐκείνοις γὰρ ἂν εἶναι τὴν ἐπιχείρησιν. εἰ δ' αὖ ἐς δαστὸ χωρίον βιάζοιτο ὁμάσε ἰέναι, τοὺς ἐλάσσους ἐμπείρους δὲ τῆς χώρας ὑπείττους ἐνόμιζε τῶν πλεόνων ἀπείρων, λανθάνειν τε ἂν τὰ ἑαυτῶν στρατόπεδον πολὺ ἂν διαφθειρόμενον, οὐκ οὔσης τῆς προόψεως ᾗ χρὴν ἀλλήλοις ἐπιβοηθεῖν. ἀπὸ δὲ τοῦ Αἰτωλικοῦ πάθους, ὃ διὰ τὴν ὕλην μέρος τι ἐγένετο, οὐχ ἥκιστα αὐτὰν ταῦτα ἐσῄει. τῶν δὲ στρατιωτῶν ἀναγκασθέντων διὰ τὴν στενοχωρίαν τῆς νήσου τοῖς ἐσχάτοις προσίσχουσιν ἀριστοποιεῖσθαι διὰ προφυλακῆς, καὶ ἐμπρήσαντός τινος κατὰ μικρὸν τῆς ὕλης ἄκοντος, καὶ ἀπὸ τούτου πνεύματος ἐπιγενομένου, τὸ πολὺ αὐτῆς ἔλαβε κατακαυθέν. οὕτω δὴ τούς τε Λακεδαιμονίους μᾶλλον κατιδὼν πλείους ὄντας, ὑπενοῶν πρότερον ἐλάσσοσι τὸν σῖτον αὐτοῦ ἐσπέμπειν, τότε ὡς ἐπ' ἀξιόχρεων τοὺς Ἀθηναίους μᾶλλον σπουδὴν ποιεῖσθαι, τήν τε νῆσον εὐεπιβατωτέραν οὖσαν, τὴν ἐπιχείρησιν παρεσκευάζετο, στρατιάν τε μεταπέμπων ἐκ τῶν ἐγγὺς ξυμμάχων καὶ τὰ ἄλλα ἑτοιμάζων. Κλέων δὲ ἐκείνῳ τε προπέμψας ἄγγελον ὡς ἥξων, καὶ ἔχων στρατιὰν ἣν ᾐτήσατο, ἀφικνεῖται ἐς Πύλον. καὶ ἅμα γενόμενοι πέμπουσι πρῶτον ἐς τὸ ἐν τῇ ἠπείρῳ στρατόπεδον κήρυκα, προκαλούμενοι εἰ βούλοιντο ἄνευ κινδύνου τοὺς ἐν τῇ νήσῳ ἄνδρας σφίσι τά τε ὅπλα καὶ σφᾶς αὐτοὺς κελεύειν παραδοῦναι, ἐφ' ᾧ φυλακῇ τῇ μετρίᾳ

pturus, proficiscitur. Hunc autem præ ceteris elegerat, quia et ipse insulam invadere dudum optaverat, sed post incendium in insula ortum demum fieri hoc posse constituerat.

30.

Sed cum forte virgulta combusta essent, insulam aggrediendam censuit. Interim Cleon cum auxiliis advenit. Quo facto Lacedæmonios, qui in continente erant, per præconem jubent, eos, qui in insula essent, sibi cum armis tradere, donec pax convenisset.

31. Id cum Lacedæmonii denegassent, ab utraque insulæ parte adoriuntur Athenienses. Dispositio Lacedæmoniorum in insula.

τηρήσονται, ἕως ἄν τι περὶ τοῦ πλέονος ξυμβαθῇ. οὐ προσδεξαμένων δὲ αὐτῶν μίαν μὲν ἡμέραν ἐπέσχον, τῇ δ' ὑστεραίᾳ ἀνηγάγοντο μὲν νυκτός, ἐπ' ὀλίγας ναῦς τοὺς ὁπλίτας πάντας ἐπιβιβάσαντες, πρὸ δὲ τῆς ἕω ὀλίγον ἀπέβαινον τῆς νήσου ἑκατέρωθεν, ἔκ τε τοῦ πελάγους καὶ πρὸ τοῦ λιμένος, ὀκτακόσιοι μάλιστα ὄντες ὁπλῖται, καὶ ἐχώρουν δρόμῳ ἐπὶ τὸ πρῶτον φυλακτήριον τῆς νήσου. ὧδε γὰρ διετετάχατο. ἐν ταύτῃ μὲν τῇ πρώτῃ φυλακῇ ὡς τριάκοντα ἦσαν ὁπλῖται, μέσον δὲ καὶ ὁμαλώτατόν τε καὶ περὶ τὸ ὕδωρ οἱ πλεῖστοι αὐτῶν καὶ Ἐπιτάδας ὁ ἄρχων εἶχεν, μέρος δέ τι οὐ πολὺ αὐτὸ τοὔσχατον ἐφύλασσε τῆς νήσου, τὸ πρὸς τὴν Πύλον, ᾗ ἦν ἔκ τε θαλάσσης ἀπόκρημνον καὶ ἐκ τῆς γῆς ἥκιστα ἐπίμαχον· καὶ γάρ τι καὶ ἔρυμα αὐτόθι ἦν παλαιόν, λίθων λογάδην πεποιημένον, ὃ ἐνόμιζον σφίσιν ὠφέλιμον ἂν εἶναι, εἰ καταλαμβάνοι ἀναχώρησις βιαιοτέρα.

32. Athenienses primos propugnatores statim occidunt, cum ex improviso advenissent. Demosthenis ratio hujus prœlii committendi.

οὕτω μὲν τεταγμένοι ἦσαν. οἱ δὲ Ἀθηναῖοι τοὺς μὲν πρώτους φύλακας, οἷς ἐπέδραμον, εὐθὺς διαφθείρουσιν, ἔν τε ταῖς εὐναῖς ἔτι ἀναλαμβάνοντας τὰ ὅπλα, καὶ λαβόντες τὴν ἀπόβασιν, οἰομένων αὐτῶν τὰς ναῦς κατὰ τὸ ἔθος ἐς ἔφορμον τῆς νυκτὸς πλεῖν. ἅμα δὲ ἕῳ γιγνομένῃ καὶ ὁ ἄλλος στρατὸς ἀπέβαινον, ἐκ μὲν νεῶν ἑβδομήκοντα καὶ ὀλίγῳ πλείονων πάντες πλὴν θαλαμίων, ὡς ἕκαστοι ἐσκευασμένοι, τοξόται τε ὀκτακόσιοι καὶ πελτασταὶ οὐκ ἐλάσσους τούτων, Μεσσηνίων τε οἱ βεβοηθηκότες, καὶ ἄλλοι ὅσοι περὶ Πύλον κατεῖχον, πάντες πλὴν τῶν ἐπὶ τοῦ τείχους φυλάκων. Δημοσθένους δὲ τάξαντος διέστησαν κατὰ διακοσίους τε καὶ πλείους, ἔστι δ' ᾗ ἐλάσσους, τῶν χωρίων τὰ μετεωρότατα λαβόντες, ὅπως ὅτι πλείστη ἀπορία ᾖ τοῖς πολεμίοις πανταχόθεν κεκυκλωμένοις, καὶ μὴ ἔχωσι πρὸς ὅ τι ἀντιτάξωνται, ἀλλ' ἀμφίβολοι γίγνωνται τῷ πλήθει, εἰ μὲν τοῖς πρόσθεν ἐπίοιεν, ὑπὸ τῶν κατόπιν βαλλόμενοι, εἰ δὲ τοῖς πλαγίοις, ὑπὸ τῶν ἑκατέρωθεν παρατεταγμένων. κατὰ νώτου τε ἀεὶ ἔμελλον αὐτοῖς, ᾗ χωρήσειαν, οἱ πολέμιοι ἔσεσθαι ψιλοὶ καὶ οἱ ἀπορώτατοι, τοξεύμασι καὶ ἀκοντίοις καὶ λίθοις καὶ σφενδόναις ἐκ πολλοῦ ἔχοντες ἀλκήν, οἷς μηδὲ ἐπελθεῖν οἷόν τε ἦν· φεύγοντές τε γὰρ ἐκράτουν καὶ ἀναχωροῦσιν ἐπέ-

κειντο. τοιαύτῃ μὲν γνώμῃ ὁ Δημοσθένης τό τε πρῶτον τὴν ἀπόβασιν ἐπενόει καὶ ἐν τῷ ἔργῳ ἔταξεν. οἱ δὲ περὶ τὸν Ἐπιτάδαν, καὶ ὅπερ ἦν πλεῖστον τῶν ἐν τῇ νήσῳ, ὡς εἶδον τό τε πρῶτον φυλακτήριον διεφθαρμένον καὶ στρατὸν σφίσιν ἐπιόντα, ξυνετάξαντο καὶ τοῖς ὁπλίταις τῶν Ἀθηναίων ἐπῆσαν, βουλόμενοι ἐς χεῖρας ἐλθεῖν· ἐξ ἐναντίας γὰρ οὗτοι καθεστήκεσαν, ἐκ πλαγίου δὲ οἱ ψιλοὶ καὶ κατὰ νώτου. τοῖς μὲν οὖν ὁπλίταις οὐκ ἠδυνήθησαν προσμίξαι οὐδὲ τῇ σφετέρᾳ ἐμπειρίᾳ χρήσασθαι· οἱ γὰρ ψιλοὶ ἑκατέρωθεν βάλλοντες εἶργον, καὶ ἅμα ἐκεῖνοι οὐκ ἀντεπῆσαν ἀλλ' ἡσύχαζον· τοὺς δὲ ψιλούς, ἢ μάλιστα αὐτοῖς προσθέοντες προσκέοιντο, ἔτρεπον, καὶ οἱ ὑποστρέφοντες ἠμύνοντο, ἄνθρωποι κούφως τε ἐσκευασμένοι καὶ προλαμβάνοντες ῥᾳδίως τῆς φυγῆς χωρίων τε χαλεπότητι, καὶ ὑπὸ τῆς πρὶν ἐρημίας τραχέων ὄντων, ἐν οἷς οἱ Λακεδαιμόνιοι οὐκ ἠδύναντο διώκειν ὅπλα ἔχοντες. χρόνον μὲν οὖν τινὰ ὀλίγον οὕτω πρὸς ἀλλήλους ἠκροβολίσαντο· τῶν δὲ Λακεδαιμονίων οὐκέτι ὀξέως ἐπεκθεῖν ἢ προσπίπτοιεν δυναμένων, γνόντες αὐτοὺς οἱ ψιλοὶ βραδυτέρους ἤδη ὄντας τῷ ἀμύνασθαι, καὶ αὐτοὶ τῇ τε ὄψει τοῦ θαρσεῖν τὸ πλεῖστον εἰληφότες, πολλαπλάσιοι φαινόμενοι, καὶ ξυνειθισμένοι μᾶλλον μηκέτι δεινοὺς αὐτοὺς ὁμοίως σφίσι φαίνεσθαι, ὅτι οὐκ εὐθὺς ἄξια τῆς προσδοκίας ἐπεπόνθεσαν, ὥσπερ ὅτε πρῶτον ἀπέβαινον τῇ γνώμῃ δεδουλωμένοι ὡς ἐπὶ Λακεδαιμονίους, καταφρονήσαντες καὶ ἐμβοήσαντες ἀθρόοι ὥρμησαν ἐπ' αὐτούς, καὶ ἔβαλλον λίθοις τε καὶ τοξεύμασι καὶ ἀκοντίοις, ὡς ἕκαστός τι πρόχειρον εἶχεν· γενομένης δὲ τῆς βοῆς ἅμα τῇ ἐπιδρομῇ ἔκπληξίς τε ἐνέπεσεν ἀνθρώποις ἀήθεσι τοιαύτης μάχης, καὶ ὁ κονιορτὸς τῆς ὕλης νεωστὶ κεκαυμένης ἐχώρει πολὺς ἄνω, ἄπορόν τε ἦν ἰδεῖν τὸ πρὸ αὐτοῦ ὑπὸ τῶν τοξευμάτων καὶ λίθων ἀπὸ πολλῶν ἀνθρώπων μετὰ τοῦ κονιορτοῦ ἅμα φερομένων. τό τε ἔργον ἐνταῦθα χαλεπὸν τοῖς Λακεδαιμονίοις καθίστατο· οὔτε γὰρ οἱ πῖλοι ἔστεγον τὰ τοξεύματα, δορατιά τε ἐναποκέκλαστο βαλλομένων, εἶχόν τε οὐδὲν σφίσιν αὐτοῖς χρήσασθαι ἀποκεκλημένοι μὲν τῇ ὄψει τοῦ προορᾶν, ὑπὸ δὲ τῆς μείζονος βοῆς τῶν πολεμίων τὰ ἐν αὐτοῖς παραγγελλόμενα οὐκ

33. Lacedæmonii contra procedunt, sed a sagittariis et peltastis male afficiuntur, quibus successu

34. animi augebantur.

ἐσακούοντες, κινδύνου τὲ πανταχόθεν περιεστῶτος, καὶ οὐκ ἔχοντες ἐλπίδα καθ' ὅ τι χρὴ ἀμυνομένους σωθῆναι. τέλος δὲ τραυματιζομένων ἤδη πολλῶν διὰ τὸ ἀεὶ ἐν τῷ αὐτῷ ἀναστρέφεσθαι, ξυγκλήσαντες ἐχώρησαν ἐς τὸ ἔσχατον ἔρυμα τῆς νήσου, ὃ οὐ πολὺ ἀπεῖχε, καὶ τοὺς ἑαυτῶν φύλακας. ὡς δὲ ἐνέδοσαν, ἐνταῦθα ἤδη πολλῷ ἔτι πλέονι βοῇ τεθαρσηκότες οἱ ψιλοὶ ἐπέκειντο, καὶ τῶν Λακεδαιμονίων ὅσοι μὲν ὑποχωροῦντες ἐγκατελαμβάνοντο, ἀπέθνησκον, οἱ δὲ πολλοὶ διαφυγόντες ἐς τὸ ἔρυμα μετὰ τῶν ταύτῃ φυλάκων ἐτάξαντο παρὰ πᾶν ὡς ἀμυνούμενοι, ἥπερ ἦν ἐπίμαχον. καὶ οἱ Ἀθηναῖοι ἐπιστόμενοι περίοδον μὲν αὐτῶν καὶ κύκλωσιν χωρίου ἰσχύϊ οὐχ εἶχον, προσιόντες δὲ ἐξ ἐναντίας ὥσασθαι ἐπειρῶντο. καὶ χρόνον μὲν πολύν, καὶ τῆς ἡμέρας τὸ πλεῖστον, ταλαιπωρούμενοι ἀμφότεροι ὑπό τε τῆς μάχης καὶ δίψους καὶ ἡλίου ἀντεῖχον, πειρώμενοι οἱ μὲν ἐξελάσασθαι ἐκ τοῦ μετεώρου, οἱ δὲ μὴ ἐνδοῦναι· ῥᾷον δ' οἱ Λακεδαιμόνιοι ἠμύναντο ἢ ἐν τῷ πρίν, οὐκ οὔσης σφῶν τῆς κυκλώσεως ἐς τὰ πλάγια. ἐπειδὴ δὲ ἀπέραντον ἦν, προσελθὼν ὁ τῶν Μεσσηνίων στρατηγὸς Κλέωνι καὶ Δημοσθένει ἄλλως ἔφη πονεῖν σφᾶς· εἰ δὲ βούλονται ἑαυτῷ δοῦναι τῶν τοξοτῶν μέρος τι καὶ τῶν ψιλῶν, περιέναι κατὰ νότου αὐτοῖς ὁδῷ ᾗ ἂν αὐτὸς εὕρῃ, δοκεῖν βιάσασθαι τὴν ἔφοδον. λαβὼν δὲ ἃ ᾐτήσατο, ἐκ τοῦ ἀφανοῦς ἁρμήσας ὥστε μὴ ἰδεῖν ἐκείνους, κατὰ τὸ ἀεὶ παρεῖκον τοῦ κρημνώδους τῆς νήσου προβαίνων, καὶ ᾗ οἱ Λακεδαιμόνιοι χωρίου ἰσχύϊ πιστεύσαντες οὐκ ἐφύλασσον, χαλεπῶς τε καὶ μόλις περιελθὼν ἔλαθε, καὶ ἐπὶ τοῦ μετεώρου ἐξαπίνης ἀναφανεὶς κατὰ νότου αὐτῶν τοὺς μὲν τῷ ἀδοκήτῳ ἐξέπληξε, τοὺς δὲ ἃ προσεδέχοντο ἰδόντας πολλῷ μᾶλλον ἐπέρρωσεν. καὶ οἱ Λακεδαιμόνιοι βαλλόμενοί τε ἀμφοτέρωθεν ἤδη, καὶ γιγνόμενοι ἐν τῷ αὐτῷ ξυμπτώματι, ὡς μικρὸν μεγάλῳ εἰκάσαι, τῷ ἐν Θερμοπύλαις, ἐκεῖνοί τε γὰρ τῇ ἀτραπῷ περιελθόντων τῶν Περσῶν διεφθάρησαν, οὗτοί τε ἀμφίβολοι ἤδη ὄντες οὐκέτι ἀντεῖχον, ἀλλὰ πολλοῖς τε ὀλίγοι μαχόμενοι καὶ ἀσθενείᾳ σωμάτων διὰ τὴν σιτοδείαν ὑπεχώρουν· καὶ οἱ Ἀθηναῖοι ἐκράτουν ἤδη τῶν ἐφόδων. γνοὺς δὲ ὁ Κλέων καὶ ὁ Δημοσθένης ὅτι, εἰ καὶ

35. Lacedæmonii tandem conferti in propugnaculum se recipiunt, et facilius ibi se defendunt;

36. donec Messeniorum dux quidam cum parva manu iis a tergo conspiciatur. Tum vero de salute sua desperantes,

37.

ὁπεσονοῦν μᾶλλον ἐνδώσουσι, διαφθαρησομένους αὐτοὺς ὑπὸ τῆς σφετέρας στρατιᾶς, ἔπαυσαν τὴν μάχην καὶ τοὺς ἑαυτῶν ἀπεῖρξαν, βουλόμενοι ἀγαγεῖν αὐτοὺς Ἀθηναίοις ζῶντας, εἴ πως τοῦ κηρύγματος ἀκούσαντες ἐπικλασθεῖεν τῇ γνώμῃ τὰ ὅπλα παραδοῦναι καὶ ἧσσηθεῖεν τοῦ παρόντος δεινοῦ. ἐκήρυξάν τε εἰ βούλοιντο τὰ ὅπλα παραδοῦναι καὶ σφᾶς αὐτοὺς Ἀθηναίοις, ὥστε βουλεῦσαι ὅ τι ἂν ἐκείνοις δοκῇ. οἱ δὲ ἀκούσαντες παρῆκαν τὰς ἀσπίδας οἱ πλεῖστοι καὶ τὰς χεῖρας ἀνέσεισαν, δηλοῦντες προσίεσθαι τὰ κεκηρυγμένα. μετὰ δὲ ταῦτα γενομένης τῆς ἀνακωχῆς ξυνῆλθον ἐς λόγους ὅ τε Κλέων καὶ ὁ Δημοσθένης καὶ ἐκείνων Στύφων ὁ Φάρακος, τῶν πρότερον ἀρχόντων τοῦ μὲν πρώτου τεθνηκότος Ἐπιτάδου, τοῦ δὲ μετ' αὐτὸν Ἱππαγρέτου ἀφῃρημένου ἐν τοῖς νεκροῖς ἔτι ζῶντος κειμένου ὡς τεθνεῶτος, αὐτὸς τρίτος ἐφῃρημένος ἄρχειν κατὰ νόμον, εἴ τι ἐκεῖνοι πάσχοιεν. ἔλεγε δὲ ὁ Στύφων καὶ οἱ μετ' αὐτοῦ ὅτι βούλονται διακηρυκεύσασθαι πρὸς τοὺς ἐν τῇ ἠπείρῳ Λακεδαιμονίους, ὅ τι χρὴ σφᾶς ποιεῖν. καὶ ἐκείνων μὲν οὐδένα ἀφέντων, αὐτῶν δὲ τῶν Ἀθηναίων καλούντων ἐκ τῆς ἠπείρου κήρυκας, καὶ γενομένων ἐπερωτήσεων δὶς ἢ τρίς, ὁ τελευταῖος διαπλεύσας αὐτοῖς ἀπὸ τῶν ἐκ τῆς ἠπείρου Λακεδαιμονίων ἀνὴρ ἀπήγγειλεν ὅτι "οἱ "Λακεδαιμόνιοι κελεύουσιν ὑμᾶς αὐτοὺς περὶ ὑμῶν αὐτῶν βου- "λεύεσθαι, μηδὲν αἰσχρὸν ποιοῦντας." οἱ δὲ καθ' ἑαυτοὺς βουλευσάμενοι τὰ ὅπλα παρέδοσαν καὶ σφᾶς αὐτούς. καὶ τοῦτον μὲν τὴν ἡμέραν καὶ τὴν ἐπιοῦσαν νύκτα ἐν φυλακῇ εἶχον αὐτοὺς οἱ Ἀθηναῖοι· τῇ δ' ὑστεραίᾳ οἱ μὲν Ἀθηναῖοι τροπαῖον στήσαντες ἐν τῇ νήσῳ τἆλλα διεσκεύαζοντο ὡς ἐς πλοῦν, καὶ τοὺς ἄνδρας τοῖς τριηράρχοις διεδίδοσαν ἐς φυλακήν, οἱ δὲ Λακεδαιμόνιοι κήρυκα πέμψαντες τοὺς νεκροὺς διεκομίσαντο. ἀπέθανον δ' ἐν τῇ νήσῳ καὶ ζῶντες ἐλήφθησαν τοσοίδε· εἴκοσι μὲν ὁπλῖται διέβησαν καὶ τετρακόσιοι οἱ πάντες· τούτων ζῶντες ἐκομίσθησαν ὀκτὼ καὶ δεύτεροι τριακόσιοι, οἱ δὲ ἄλλοι ἀπέθανον. καὶ Σπαρτιᾶται τούτων ἦσαν τῶν ζώντων περὶ εἴκοσι καὶ ἑκατόν. Ἀθηναίων δὲ οὐ πολλοὶ διεφθάρησαν· ἡ γὰρ μάχη οὐ σταδία ἦν. χρόνος δὲ ὁ ξύμπας ἐγένετο, ὅσον οἱ ἄνδρες οἱ ἐν τῇ νήσῳ

Cleonis sponsionem offerentis,

38. arma sequentur ipsos tradunt, et cum tandem iis de se deliberandi a ceteris Lacedæmoniis potestas facta esset, idem confirmant, sequeque in manus Atheniensium tradunt.

39.

Per LXXII dies Lacedæmonii in insula inclusi erant inde a pugna navali (c. 14.), nec tamen iis alimenta deerant, sed supererant adeo. Ceterum Cleon promissu steterat.

ἐπολιορκήθησαν ἀπὸ τῆς ναυμαχίας μέχρι τῆς ἐν τῇ νήσῳ μάχης, ἑβδομήκοντα ἡμέραι καὶ δύο. τούτων περὶ εἴκοσιν ἡμέρας, ἐν αἷς οἱ πρέσβεις περὶ τῶν σπονδῶν ἀπῆλθον, ἐσιτοδοτοῦντο, τὰς δὲ ἄλλας τοῖς ἐσπλέουσι λάθρᾳ διετρέφοντο. καὶ ἦν σῖτος ἐν τῇ νήσῳ, καὶ ἄλλα βρώματα ἐγκατελήφθη· ὁ γὰρ ἄρχων Ἐπιτάδας ἐνδεεστέρως ἑκάστῳ παρεῖχεν ἢ πρὸς τὴν ἐξουσίαν. οἱ μὲν δὴ Ἀθηναῖοι καὶ οἱ Πελοποννήσιοι ἀνεχώρησαν τῷ στρατῷ ἐκ τῆς Πύλου ἑκάτεροι ἐπ' οἴκου, καὶ τοῦ Κλέωνος καίπερ μανιώδης οὖσα ἡ ὑπόσχεσις ἀπέβη· ἐντὸς γὰρ εἴκοσιν ἡμερῶν ἤγαγε τοὺς ἄνδρας, ὥσπερ ὑπέστη. παρὰ γνώμην τε δὴ μάλιστα τῶν κατὰ τὸν πόλεμον τοῦτο τοῖς Ἕλλησιν ἐγένετο· τοὺς γὰρ Λακεδαιμονίους οὔτε λιμῷ οὔτ' ἀνάγκῃ οὐδεμιᾷ ἠξίουν τὰ ὅπλα παραδοῦναι, ἀλλὰ ἔχοντας καὶ μαχομένους ὡς ἐδύναντο ἀποθήσκειν. ἀπιστοῦντές τε μὴ εἶναι τοὺς παραδόντας τοῖς τεθνεῶσιν ὁμοίους, καί τινος ἐρομένου ποτὲ ὕστερον τῶν Ἀθηναίων ξυμμάχων δι' ἀχθηδόνα ἕνα τῶν ἐκ τῆς νήσου αἰχμαλώτων, εἰ οἱ τεθνεῶτες αὐτῶν καλοὶ κἀγαθοί, ἀπεκρίνατο αὐτῷ πολλοῦ ἂν ἄξιον εἶναι τὸν ἄτρακτον (λέγων τὸν αἰστόν), εἰ τοὺς ἀγαθοὺς διεγίγνωσκε, δήλωσιν ποιούμενος ὅτι ὁ ἐντυγχάνων τοῖς τε λίθοις καὶ τοξεύμασι διεφθείρετο.

40. Græcorum de hac deditione judicium.

41. Pylum Athenienses custodia muniunt; Messenii eo tanquam in patriam Naupacto revertuntur, et inde vastant Laconicam. Pressi his calamitatibus Lacedæmonii de recipiendis captivis et Pylo legatos mittunt Athenas, sed frustra.

Κομισθέντων δὲ τῶν ἀνδρῶν οἱ Ἀθηναῖοι ἐβούλευσαν δεσμοῖς μὲν αὐτοὺς φυλάσσειν, μέχρι οὗ τι ξυμβῶσιν· ἢν δ' οἱ Πελοποννήσιοι πρὸ τούτου ἐς τὴν γῆν ἐσβάλλωσιν, ἐξαγαγόντες ἀποκτεῖναι. τῆς δὲ Πύλου φυλακὴν κατεστήσαντο· καὶ οἱ ἐκ τῆς Ναυπάκτου Μεσσήνιοι, ὡς ἐς πατρίδα ταύτην (ἔστι γὰρ ἡ Πύλος τῆς Μεσσηνίδος ποτὲ οὔσης γῆς) πέμψαντες σφῶν αὐτῶν τοὺς ἐπιτηδειοτάτους, ἐλήϊζόν τε τὴν Λακωνικὴν καὶ πλεῖστα ἔβλαπτον, ὁμόφωνοι ὄντες. οἱ δὲ Λακεδαιμόνιοι ἀμαθεῖς ὄντες ἐν τῷ πρὶν χρόνῳ λῃστείας καὶ τοιούτου πολέμου, τῶν τε Εἱλώτων αὐτομολούντων, καὶ φοβούμενοι μὴ καὶ ἐπὶ μακρότερον σφίσι τι νεωτερισθῇ τῶν κατὰ τὴν χώραν, οὐ ῥᾳδίως ἔφερον, ἀλλὰ καίπερ οὐ βουλόμενοι ἔνδηλοι εἶναι τοῖς Ἀθηναίοις, ἐπρεσβεύοντο παρ' αὐτοὺς καὶ ἐπειρῶντο τήν τε Πύλον καὶ τοὺς ἄνδρας κομίζεσθαι. οἱ δὲ μειζόνων τε ὠρέγοντο, καὶ πολλάκις

φοιτώντων αὐτοὺς ἀπράκτους ἀπέπεμπον. ταῦτα μὲν τὰ περὶ Πύλον γενόμενα.

42. Expeditio Atheniensium in Corinthiam. Noctu appellunt, non animadversi.

Τοῦ δ' αὐτοῦ θέρους μετὰ ταῦτα εὐθὺς Ἀθηναῖοι ἐς τὴν Κορινθίαν ἐστράτευσαν ναυσὶν ἀγδοήκοντα καὶ δισχιλίοις ὁπλίταις ἑαυτῶν, καὶ ἐν ἱππαγωγοῖς ναυσὶ διακοσίοις ἱππεῦσιν· ἠκολούθουν δὲ καὶ τῶν ξυμμάχων Μιλήσιοι καὶ Ἄνδριοι καὶ Καρύστιοι, ἐστρατήγει δὲ Νικίας ὁ Νικηράτου τρίτος αὐτός. πλέοντες δὲ ἅμα ἕῳ ἔσχον μεταξὺ Χερσονήσου τε καὶ Ῥείτου ἐς τὸν αἰγιαλὸν τοῦ χωρίου, ὑπὲρ οὗ ὁ Σολύγιος λόφος ἐστίν, ἐφ' ὃν Δωριῆς τὸ πάλαι ἱδρυθέντες τοις ἐν τῇ πόλει Κορινθίοις ἐπολέμουν οὖσιν Αἰολεῦσι· καὶ κώμη νῦν ἐπ' αὐτοῦ Σολύγεια καλουμένη ἐστίν. ἀπὸ δὲ τοῦ αἰγιαλοῦ τούτου, ἔνθα αἱ νῆες κατέσχον, ἡ μὲν κώμη αὕτη δώδεκα σταδίους ἀπέχει, ἡ δὲ Κορινθίων πόλις ἑξήκοντα, ὁ δὲ Ἰσθμὸς εἴκοσι. Κορίνθιοι δὲ προπυθόμενοι ἐξ Ἄργους ὅτι ἡ στρατιὰ ἥξει τῶν Ἀθηναίων ἐκ πλείονος, ἐβοήθησαν ἐς Ἰσθμὸν πάντες, πλὴν τῶν ἔξω Ἰσθμοῦ· καὶ ἐν Ἀμπρακίᾳ καὶ ἐν Λευκαδίᾳ ἁπῆσαν αὐτῶν πεντακόσιοι φρουροί· οἱ δ' ἄλλοι παρῆμεν ἐπετήρουν τοὺς Ἀθηναίους, οἵ κατασχήσουσιν. ὡς δὲ αὐτοὺς ἔλαθον νυκτὸς καταπλεύσαντες καὶ τὰ σημεῖα αὐτοῖς ἤρθη, καταλιπόντες τοὺς ἡμίσεις αὐτῶν ἐν Κεγχρειᾷ, ἣν ἄρα οἱ Ἀθηναῖοι ἐπὶ τὸν Κρομμύωνα ἴωσιν, ἐβοήθουν κατὰ τάχος. καὶ Βάττος μὲν ὁ ἕτερος τῶν στρατηγῶν

43. Acre proelium committitur cominus.

(δύο γὰρ ἦσαν ἐν τῇ μάχῃ οἱ παρόντες) λαβὼν λόχον ἦλθεν ἐπὶ τὴν Σολύγειαν κώμην, φυλάξων ἀτείχιστον οὖσαν, Λυκόφρων δὲ τοῖς ἄλλοις ξυνέβαλεν. καὶ πρῶτον μὲν τῷ δεξιῷ κέρᾳ τῶν Ἀθηναίων εὐθὺς ἀποβεβηκότι πρὸ τῆς Χερσονήσου οἱ Κορίνθιοι ἐπέκειντο, ἔπειτα δὲ καὶ τῷ ἄλλῳ στρατεύματι. καὶ ἦν ἡ μάχη καρτερὰ καὶ ἐν χερσὶ πᾶσα. καὶ τὸ μὲν δεξιὸν κέρας τῶν Ἀθηναίων καὶ Καρυστίων (οὗτοι γὰρ παρατεταγμένοι ἦσαν ἔσχατοι) ἐδέξαντό τε τοὺς Κορινθίους καὶ ἐώσαντο μόλις· οἱ δὲ ὑποχωρήσαντες πρὸς αἱμασιάν (ἦν γὰρ τὸ χωρίον πρόσαντες πᾶν) βάλλοντες τοῖς λίθοις καθύπερθεν ὄντες καὶ παιωνίσαντες ἐπῆσαν αὖθις, δεξαμένων δὲ τῶν Ἀθηναίων ἐν χερσὶν ἦν πάλιν ἡ μάχη. λόχος δέ τις τῶν Κορινθίων ἐπιβοηθήσας τῷ εὐωνύμῳ

κέρᾳ ἑαυτῶν ἔτρεψε τῶν Ἀθηναίων τὸ δεξιὸν κέρας, καὶ ἐπεδίωξεν ἐς τὴν θάλασσαν· πάλιν δὲ ἀπὸ τῶν νεῶν ἀνέστρεψαν οἵ τε Ἀθηναῖοι καὶ οἱ Καρύστιοι. τὸ δὲ ἄλλο στρατόπεδον ἀμφοτέρωθεν ἐμάχετο συνεχῶς, μάλιστα δὲ τὸ δεξιὸν κέρας τῶν Κορινθίων, ἐφ' ᾧ ὁ Λυκόφρων ἦν κατὰ τὸ εὐώνυμον τῶν Ἀθηναίων ἠμύνετο· ἤλπιζον γὰρ αὐτοὺς ἐπὶ τὴν Σολύγειαν κώμην πειράσειν. χρόνον μὲν οὖν πολὺν ἀντεῖχον οὐκ ἐνδιδόντες ἀλλήλοις· ἔπειτα (ἦσαν γὰρ τοῖς Ἀθηναίοις οἱ ἱππῆς ὠφέλιμοι ξυμμαχόμενοι, τῶν ἑτέρων οὐκ ἐχόντων ἵππους) ἐτράποντο οἱ Κορίνθιοι καὶ ὑπεχώρησαν πρὸς τὸν λόφον, καὶ ἔθεντο τὰ ὅπλα, καὶ οὐκέτι κατέβαινον ἀλλ' ἡσύχαζον. ἐν δὲ τῇ τροπῇ ταύτῃ κατὰ τὸ δεξιὸν κέρας οἱ πλεῖστοί τε αὐτῶν ἀπέθανον καὶ Λυκόφρων ὁ στρατηγός. ἡ δὲ ἄλλη στρατιὰ τούτῳ τῷ τρόπῳ οὐ κατὰ δίαξιν πολλὴν οὐδὲ ταχείας φυγῆς γενομένης, ἐκεῖ ἐβιάσθη, ἐπαναχωρήσασα πρὸς τὰ μετέωρα ἱδρύθη. οἱ δὲ Ἀθηναῖοι, ὡς οὐκέτι αὐτοῖς ἐπῆσαν ἐς μάχην, τούς τε νεκροὺς ἐσκύλευον καὶ τοὺς ἑαυτῶν ἀνῃροῦντο, τροπαῖόν τε εὐθέως ἔστησαν. τοῖς δ' ἡμίσεσι τῶν Κορινθίων, οἳ ἐν τῇ Κεγχρειᾷ ἐκάθηντο φύλακες μὴ ἐπὶ τὸν Κρομμύωνα πλεύσωσι, τούτοις οὐ κατάδηλος ἡ μάχη ἦν ὑπὸ τοῦ ὄρους τοῦ Ὀνείου· κυνιστὸν δὲ ὡς εἶδον καὶ ὡς ἔγνωσαν, ἐβοήθουν εὐθύς. ἐβοήθησαν δὲ καὶ οἱ ἐκ τῆς πόλεως πρεσβύτεροι τῶν Κορινθίων, αἰσθόμενοι τὸ γεγενημένον. ἰδόντες δὲ οἱ Ἀθηναῖοι ξύμπαντας αὐτοὺς ἐπιόντας, καὶ νομίσαντες τῶν ἐγγὺς ἀστυγειτόνων Πελοποννησίων βοήθειαν ἐπιέναι, ἀνεχώρουν κατὰ τάχος ἐπὶ τὰς ναῦς, ἔχοντες τὰ σκυλεύματα καὶ τοὺς ἑαυτῶν νεκρούς, πλὴν δυοῖν οὓς ἐγκατέλιπον οὐ δυνάμενοι εὑρεῖν. καὶ ἀναβάντες ἐπὶ τὰς ναῦς ἐπεραιώθησαν ἐς τὰς ἐπικειμένας νήσους, ἐκ δ' αὐτῶν ἐπικηρυκευσάμενοι τοὺς νεκροὺς οὓς ἐγκατέλιπον ὑπεσπόνδους ἀνείλοντο. ἀπέθανον δὲ Κορινθίων μὲν ἐν τῇ μάχῃ δώδεκα καὶ διακόσιοι, Ἀθηναίων δὲ ὀλίγῳ ἐλάσσους πεντήκοντα.

44. Tandem Corinthii, lento gradu, neque vehementer pressi ab Atheniensibus, in collem quendam se recipiunt, ibique consistunt armati. Tum accurrentibus ex urbe senioribus, item ex Cenchrea, qui praesidio erant relicti, Athenienses recedunt in naves et in insulas proximas transeunt.

45. Inde versus Crommyonem navi-

Ἅραντες δὲ ἐκ τῶν νήσων οἱ Ἀθηναῖοι ἔπλευσαν αὖθημερὸν ἐς Κρομμύωνα τῆς Κορινθίας· ἀπέχει δὲ τῆς πόλεως εἴκοσι καὶ ἑκατὸν σταδίους. καὶ καθορμισάμενοι τῇ τε γῇ ἐδῄωσαν

καὶ τὴν νύκτα ἡσύχασαν. τῇ δ' ὑστεραίᾳ παραπλεύσαντες ἐς τὴν Ἐπιδαυρίαν πρῶτον καὶ ἀπόβασίν τινα ποιησάμενοι, ἀφίκοντο ἐς Μεθώνην τὴν μεταξὺ Ἐπιδαύρου καὶ Τροιζῆνος, καὶ ἀπολαβόντες τὸν τῆς χερσονήσου ἰσθμὸν ἐτείχισαν, ἐν ᾧ ἡ Μεθώνη ἐστί, καὶ φρούριον καταστησάμενοι ἐληΐστευον τὸν ἔπειτα χρόνον τήν τε Τροιζηνίαν γῆν καὶ Ἁλιάδα καὶ Ἐπιδαυρίαν. ταῖς δὲ ναυσίν, ἐπειδὴ ἐξετείχισαν τὸ χωρίον, ἀπέπλευσαν ἐπ' οἴκου.

gant, et vastata regione in Epidauriam præterveeti descendunt, et Chersonesum, muniunt, unde posthac agrum Epidaurium et Troezenium prædantur.

Κατὰ δὲ τὸν αὐτὸν χρόνον ταῦτα ἐγίγνετο, καὶ Εὐρυμέδων καὶ Σοφοκλῆς, ἐπειδὴ ἐκ τῆς Πύλου ἀπῆραν ἐς τὴν Σικελίαν ναυσὶν Ἀθηναίων, ἀφικόμενοι ἐς Κέρκυραν ἐστράτευσαν μετὰ τῶν ἐκ τῆς πόλεως ἐπὶ τοὺς ἐν τῷ ὄρει τῆς Ἰστώνης Κερκυραίων καθιδρυμένους, οἳ τότε μετὰ τὴν στάσιν διαβάντες ἐκράτουν τε τῆς γῆς καὶ πολλὰ ἔβλαπτον. προσβαλόντες δὲ τὸ μὲν τείχισμα εἷλον· οἱ δὲ ἄνδρες καταπεφευγότες ἀθρόοι πρός μετέωρόν τι ξυνέβησαν ὥστε τοὺς μὲν ἐπικούρους παραδοῦναι, περὶ δὲ σφῶν τὰ ὅπλα παραδόντων τὸν Ἀθηναίων δῆμον διαγνῶναι. καὶ αὐτοὺς ἐς τὴν νῆσον οἱ στρατηγοὶ τὴν Πτυχίαν ἐς φυλακὴν διεκόμισαν ὑποστόνδους, μέχρι οὗ Ἀθήναζε πεμφθῶσιν, ὥστε, ἄν τις ἀλῷ ἀποδιδράσκων, ἅπασι λελύσθαι τὰς σπονδάς. οἱ δὲ τοῦ δήμου προστάται τῶν Κερκυραίων, δεδιότες μὴ οἱ Ἀθηναῖοι τοὺς ἐλθόντας οὐκ ἀποκτείνωσι, μηχανῶνται τοιόνδε τι. τῶν ἐν τῇ νήσῳ πείθουσί τινας ὀλίγους, ὑποπέμψαντες φίλους καὶ διδάξαντες ὡς κατ' εὔνοιαν δὴ λέγειν ὅτι κράτιστον αὐτοῖς εἴη ὡς τάχιστα ἀποδρᾶναι, πλοῖον δέ τι αὐτοὶ ἑτοιμάσειν· μέλλειν γὰρ δὴ τοὺς στρατηγοὺς τῶν Ἀθηναίων παραδώσειν αὐτοὺς τῷ δήμῳ τῶν Κερκυραίων. ὡς δὲ ἔπεισαν καὶ μηχανησαμένων τὸ πλοῖον ἐκπλέοντες ἐλήφθησαν, ἐλέλυντό τε αἱ σπονδαὶ καὶ τοῖς Κερκυραίοις παρεδέδοντο οἱ πάντες. ξυνελάβοντο δὲ τοῦ τοιούτου οὐχ ἥκιστα, ὥστε ἀκριβῆ τὴν πρόφασιν γενέσθαι καὶ τοὺς τεχνησαμένους ἀδεέστερον ἐγχειρῆσαι, οἱ στρατηγοὶ τῶν Ἀθηναίων, κατάδηλοι ὄντες τοὺς ἄνδρας μὴ ἂν βούλεσθαι ὑπ' ἄλλων κομισθέντας, διότι αὐτοὶ ἐς Σικελίαν ἔπλεον, τὴν τιμὴν τοῖς ἄγουσι προσποιῆσαι. παραλα-

46. Eurymedon et Sophocles, duces Athenienses, Pylo in Siciliam trajecturi, Corcyram prætervecti, exsules qui in monte Istone castra stativa posuerant, ad deditionem cogunt. Interim Corcyræorum principes urbanorum per amicos illorum eos admonent, ut fugam capessant, quia Athenienses duces id agant, ut Corcyræis tradantur.

47. Quibus fidem habentes exsules, capiuntur denuo in fuga, et ob ruptam pacem ab Athenien-sium duci-

bus, qui in Siciliam properabant, Corcyræis ad supplicium traduntur, quo sexaginta ferme affecti sunt.

βόντες δὲ αὐτοὺς οἱ Κερκυραῖοι ἐς οἴκημα μέγα καθεῖρξαν, καὶ ὕστερον ἐξάγοντες κατὰ εἴκοσιν ἄνδρας διῆγον διὰ δυοῖν στοίχοιν ὁπλιτῶν ἑκατέρωθεν παρατεταγμένων, δεδεμένους τε πρὸς ἀλλήλους καὶ παιομένους καὶ κεντουμένους ὑπὸ τῶν παρατεταγμένων, εἴ πού τίς τινα ἴδοι ἐχθρὸν ἑαυτοῦ· μαστιγοφόροι τε παριόντες ἐπετάχυνον τῆς ὁδοῦ τοὺς σχολαίτερον προσιόντας.

48. Ceteri in carcere diu se acriter defendunt, donec desuper, tecto sublato, Corcyræi eos telis lapidibusque, et ipsi se per noctem telis et laqueis, et si qua alia ratio est, interimant. Is finis turbarum Corcyræarum; exsulum fere nemo cædis superstes.

καὶ ἐς μὲν ἄνδρας ἑξήκοντα ἔλαθον τοὺς ἐν τῷ οἰκήματι τούτῳ τῷ τρόπῳ ἐξαγαγόντες καὶ διαφθείραντες (ᾤοντο γὰρ αὐτοὺς μεταστήσαντάς ποι ἄλλοσε ἄγειν)· ὡς δὲ ἤσθοντο καί τις αὐτοῖς ἐδήλωσε, τούς τε Ἀθηναίους ἐπεκαλοῦντο καὶ ἐκέλευον σφᾶς, εἰ βούλονται, αὐτοὺς διαφθείρειν, ἔκ τε τοῦ οἰκήματος οὐκέτι ἤθελον ἐξιέναι, οὐδ' ἐσιέναι ἔφασαν κατὰ δύναμιν περιόψεσθαι οὐδένα. οἱ δὲ Κερκυραῖοι κατὰ μὲν τὰς θύρας οὐδ' αὐτοὶ διενοοῦντο βιάζεσθαι, ἀναβάντες δὲ ἐπὶ τὸ τέγος τοῦ οἰκήματος καὶ διελόντες τὴν ὀροφὴν ἔβαλλον τῷ κεράμῳ καὶ ἐτόξευον κάτω. οἱ δὲ ἐφυλάσσοντό τε ὡς ἠδύναντο, καὶ ἅμα οἱ πολλοὶ σφᾶς αὐτοὺς διέφθειρον, οἱστούς τε, οὓς ἀφίεσαν ἐκεῖνοι, ἐς τὰς σφαγὰς καθιέντες, καὶ ἐκ κλινῶν τινῶν, αἳ ἔτυχον αὐτοῖς ἐνοῦσαι, τοῖς σπάρτοις, καὶ ἐκ τῶν ἱματίων παραιρήματα ποιοῦντες, ἀπαγχόμενοι, παντὶ τρόπῳ τὸ πολὺ τῆς νυκτός (ἐπεγένετο γὰρ νὺξ τῷ παθήματι) ἀναλοῦντες σφᾶς αὐτοὺς καὶ βαλλόμενοι ὑπὸ τῶν ἄνω διεφθάρησαν. καὶ αὐτοὺς οἱ Κερκυραῖοι, ἐπειδὴ ἡμέρα ἐγένετο, φορμηδὸν ἐπὶ ἁμάξας ἐπιβαλόντες ἀπήγαγον ἔξω τῆς πόλεως. τὰς δὲ γυναῖκας, ὅσαι ἐν τῷ τειχίσματι ἑάλωσαν, ἠνδραποδίσαντο. τοιούτῳ μὲν τρόπῳ οἱ ἐκ τοῦ ὄρους Κερκυραῖοι ὑπὸ τοῦ δήμου διεφθάρησαν, καὶ ἡ στάσις πολλὴ γενομένη ἐτελεύτησεν ἐς τοῦτο, ὅσα γε κατὰ τὸν πόλεμον τόνδε· οὐ γὰρ ἔτι ἦν ὑπόλοιπον τῶν ἑτέρων ὅ τι καὶ ἀξιόλογον. οἱ δὲ Ἀθηναῖοι ἐς τὴν Σικελίαν, ἵνα περ τὸ πρῶτον ὥρμηντο, ἀποπλεύσαντες μετὰ τῶν ἐκεῖ ξυμμάχων ἐπολέμουν.

49. Athenienses, Naupacto profecti, una cum Acarnanibus

Καὶ οἱ ἐν τῇ Ναυπάκτῳ Ἀθηναῖοι καὶ Ἀκαρνᾶνες, ἅμα τελευτῶντος τοῦ θέρους στρατευσάμενοι, Ἀνακτόριον Κορινθίων πόλιν, ἣ κεῖται ἐπὶ τῷ στόματι τοῦ Ἀμπρακικοῦ κόλπου, ἔλαβον προδοσίᾳ· καὶ ἐκπέμψαντες Κορινθίους αὐτοὶ Ἀκαρνᾶ-

νες οἰκήτορες ἀπὸ πάντων ἔσχον τὸ χωρίον. καὶ τὸ θέρος ἐτελεύτα.

Anactorium Corinthiis eripiunt.

Τοῦ δ' ἐπιγιγνομένου χειμῶνος Ἀριστείδης ὁ Ἀρχίππου, εἷς τῶν ἀργυρολόγων νεῶν Ἀθηναίων στρατηγός, αἳ ἐξεπέμφθησαν πρὸς τοὺς ξυμμάχους, Ἀρταφέρνην ἄνδρα Πέρσην, παρὰ βασιλέως πορευόμενον ἐς Λακεδαίμονα, ξυλλαμβάνει ἐν Ἠιόνι τῇ ἐπὶ Στρυμόνι. καὶ αὐτοῦ κομισθέντος οἱ Ἀθηναῖοι τὰς μὲν ἐπιστολὰς μεταγραψάμενοι ἐκ τῶν Ἀσσυρίων γραμμάτων ἀνέγνωσαν, ἐν αἷς πολλῶν ἄλλων γεγραμμένων κεφάλαιον ἦν πρὸς Λακεδαιμονίους οὐ γιγνώσκειν ὅ τι βούλονται· πολλῶν γὰρ ἐλθόντων πρέσβεων οὐδένα ταὐτὰ λέγειν· εἰ οὖν βούλονται σαφὲς λέγειν, πέμψαι μετὰ τοῦ Πέρσου ἄνδρας ὡς αὐτόν. τὸν δὲ Ἀρταφέρνην ὕστερον οἱ Ἀθηναῖοι ἀποστέλλουσι τριήρει ἐς Ἔφεσον, καὶ πρέσβεις ἅμα· οἳ πυθόμενοι αὐτόθι βασιλέα Ἀρτοξέρξην τὸν Ξέρξου νεωστὶ τεθνηκότα (κατὰ γὰρ τοῦτον τὸν χρόνον ἐτελεύτησεν) ἐπ' οἴκου ἀνεχώρησαν.

50. Persico legato ad Lacedæmonios misso, ab Atheniensibus capto, epistolæ, quas ferebat, adimuntur. Quarum sententia cognita, Athenienses eum cum ipsorum legatis Ephesum remittunt. Interim Artaxerxes moritur, erro legati infecta re domum redeunt.

Τοῦ δ' αὐτοῦ χειμῶνος καὶ Χῖοι τὸ τεῖχος περιεῖλον τὸ καινὸν κελευσάντων Ἀθηναίων καὶ ὑποπτευσάντων ἐς αὐτούς τι νεωτεριεῖν, ποιησάμενοι μέντοι πρὸς Ἀθηναίους πίστεις καὶ βεβαιότητα ἐκ τῶν δυνατῶν μηδὲν περὶ σφᾶς νεώτερον βουλεύσειν. καὶ ὁ χειμὼν ἐτελεύτα, καὶ ἕβδομον ἔτος τῷ πολέμῳ ἐτελεύτα τῷδε, ὃν Θουκυδίδης ξυνέγραψεν.

51. Chii, jussu Atheniensium, muros evertunt. Finis septimi anni belli Peloponnesiaci.

Τοῦ δ' ἐπιγιγνομένου θέρους εὐθὺς τοῦ τε ἡλίου ἐκλιπές τι ἐγένετο περὶ νουμηνίαν, καὶ τοῦ αὐτοῦ μηνὸς ἱσταμένου ἔσεισεν. καὶ οἱ Μυτιληναίων φυγάδες καὶ τῶν ἄλλων Λεσβίων, ὁρμώμενοι οἱ πολλοὶ ἐκ τῆς ἠπείρου, καὶ μισθωσάμενοι ἔκ τε Πελοποννήσου ἐπικουρικὸν καὶ αὐτόθεν ξυναγείραντες, αἱροῦσι Ῥοίτειον· καὶ λαβόντες δισχιλίους στατῆρας Φωκαΐτας ἀπέδοσαν πάλιν, οὐδὲν ἀδικήσαντες. καὶ μετὰ τοῦτο ἐπὶ Ἄνταν δρον στρατεύσαντες προδοσίας γενομένης λαμβάνουσι τὴν πόλιν. καὶ ἦν αὐτῶν ἡ διάνοια τάς τε ἄλλας πόλεις τὰς Ἀκταίας καλουμένας, ἃς πρότερον Μυτιληναίων νεμομένων Ἀθηναῖοι εἶχον, ἐλευθεροῦν, καὶ πάντων μάλιστα τὴν Ἄνταν δρον, καὶ κρατυνάμενοι αὐτήν, ναῦς τε γὰρ εὐπορία ἦν ποιεῖσθαι αὐτόθεν ξύ-

52. Lesbii exsules urbes olim Lesbiorum in continente sitas occupare constituunt, et vero Antandrum proditione capiunt.

λων ὑπαρχόντων καὶ τῆς Ἴδης ἐπικειμένης, καὶ τῇ ἄλλῃ παρασκευῇ ῥᾳδίως ἀπ' αὐτῆς ὁρμώμενοι τήν τε Λέσβον ἐγγὺς οὖσαν κακώσειν καὶ τὰ ἐν τῇ ἠπείρῳ Αἰολικὰ πολίσματα χειρώσασθαι. καὶ οἱ μὲν ταῦτα παρασκευάζεσθαι ἔμελλον.

53. Athenienses LX navibus bellum Cytheris inferunt. Ejus insulæ brevis descriptio.

Ἀθηναῖοι δὲ ἐν τῷ αὐτῷ θέρει ἑξήκοντα ναυσὶ καὶ δισχιλίοις ὁπλίταις ἱππεῦσί τε ὀλίγοις, καὶ τῶν ξυμμάχων Μιλησίους καὶ ἄλλους τινὰς ἀγαγόντες, ἐστράτευσαν ἐπὶ Κύθηρα· ἐστρατήγει δὲ αὐτῶν Νικίας ὁ Νικηράτου καὶ Νικόστρατος ὁ Διοτρέφους καὶ Αὐτοκλῆς ὁ Τολμαίου. τὰ δὲ Κύθηρα νῆσός ἐστιν, ἐπίκειται δὲ τῇ Λακωνικῇ κατὰ Μαλέαν· Λακεδαιμόνιοι δ' εἰσὶ τῶν περιοίκων, καὶ κυθηροδίκης ἀρχὴ ἐκ τῆς Σπάρτης διέβαινεν αὐτόσε κατὰ ἔτος, ὁπλιτῶν τε φρουρὰν διέπεμπον ἀεὶ καὶ πολλὴν ἐπιμέλειαν ἐποιοῦντο. ἦν γὰρ αὐτοῖς τῶν τε ἀπ' Αἰγύπτου καὶ Λιβύης ὁλκάδων προσβολή, καὶ λῃσταὶ ἅμα τὴν Λακωνικὴν ἧσσον ἐλύπουν ἐκ θαλάσσης, ἢπερ μόνον οἷόν τ' ἦν κακουργεῖσθαι· πᾶσα γὰρ ἀνέχει πρὸς τὸ Σικελικὸν καὶ Κρητικὸν πέλαγος. κατασχόντες οὖν οἱ Ἀθηναῖοι τῷ στρατῷ, δέκα μὲν

54. Recepta Scandea urbe maritima, Cythera quoque aggrediuntur et, compositione facta, capiunt, et utrobique præsidium relinquunt. Ceteris navibus Laconicam septem ferme dies devastant.

ναυσὶ καὶ δισχιλίοις Μιλησίων ὁπλίταις τὴν ἐπὶ θαλάσσῃ πόλιν, Σκάνδειαν καλουμένην, αἱροῦσι, τῷ δὲ ἄλλῳ στρατεύματι ἀποβάντες τῆς νήσου ἐς τὰ πρὸς Μαλέαν τετραμμένα ἐχώρουν ἐπὶ τὴν ἐπὶ θαλάσσῃ πόλιν τῶν Κυθηρίων, καὶ εὗρον εὐθὺς αὐτοὺς ἐστρατοπεδευμένους ἅπαντας. καὶ μάχης γενομένης ὀλίγον μέν τινα χρόνον ὑπέστησαν οἱ Κυθήριοι, ἔπειτα τραπόμενοι κατέφυγον ἐς τὴν ἄνω πόλιν, καὶ ὕστερον ξυνέβησαν πρὸς Νικίαν καὶ τοὺς ξυνάρχοντας Ἀθηναίοις ἐπιτρέψαι περὶ σφῶν αὐτῶν πλὴν θανάτου. ἦσαν δέ τινες καὶ γενόμενοι τῷ Νικίᾳ λόγοι πρότερον πρός τινας τῶν Κυθηρίων, διὸ καὶ θᾶσσον καὶ ἐπιτηδειότερον τό τε παραυτίκα καὶ τὸ ἔπειτα τὰ τῆς ὁμολογίας ἐπράχθη αὐτοῖς· ἀνέστησαν γὰρ ἂν οἱ Ἀθηναῖοι Κυθηρίους Λακεδαιμονίους τε ὄντας καὶ ἐπὶ τῇ Λακωνικῇ τῆς νήσου οὕτως ἐπικειμένης. μετὰ δὲ τὴν ξύμβασιν οἱ Ἀθηναῖοι τήν τε Σκάνδειαν, τὸ ἐπὶ τῷ λιμένι πόλισμα, παραλαβόντες, καὶ τῶν Κυθήρων φυλακὴν ποιησάμενοι, ἔπλευσαν ἔς τε Ἀσίνην καὶ Ἕλος καὶ τὰ πλεῖστα τῶν περὶ θάλασσαν, καὶ ἀποβάσεις ποιούμενοι

καὶ ἐναυλιζόμενοι τῶν χωρίων οὗ καιρὸς εἴη, ἐδήουν τὴν γῆν ἡμέρας μάλιστα ἑπτά.

55. Lacedæmoniorum apparatus ad defensionem regionis suæ, eorumque remissio et metus ob clades acceptas.

Οἱ δὲ Λακεδαιμόνιοι, ἰδόντες μὲν τοὺς Ἀθηναίους τὰ Κύθηρα ἔχοντας, προσδεχόμενοι δὲ καὶ ἐς τὴν γῆν σφῶν ἀποβάσεις τοιαύτας ποιήσεσθαι, ἀβρόᾳ μὲν οὐδαμοῦ τῇ δυνάμει ἀντετάξαντο, κατὰ δὲ τὴν χώραν φρουρὰς διέπεμψαν, ὁπλιτῶν πλῆθος, ἃς ἑκασταχόσε ἔδει, καὶ τὰ ἄλλα ἐν φυλακῇ πολλῇ ἦσαν, φοβούμενοι μὴ σφίσι νεώτερόν τι γένηται τῶν περὶ τὴν κατάστασιν, γεγενημένου μὲν τοῦ ἐπὶ τῇ νήσῳ πάθους ἀνελπίστου καὶ μεγάλου, Πύλου δὲ ἐχομένης καὶ Κυθήρων, καὶ πανταχόθεν σφᾶς περιεστῶτος πολέμου ταχέος καὶ ἀπροφυλάκτου, ὥστε παρὰ τὸ εἰωθὸς ἱππέας τετρακοσίους κατεστήσαντο καὶ τοξότας, ἔς τε τὰ πολεμικά, εἴπερ ποτέ, μάλιστα δὴ ἱκανητέροι ἐγένοντο, ξυνεστῶτες παρὰ τὴν ὑπάρχουσαν σφῶν ἰδέαν τῆς παρασκευῆς ναυτικῷ ἀγῶνι, καὶ τούτῳ πρὸς Ἀθηναίους, οἷς τὸ μὴ ἐπιχειρούμενον ἀεὶ ἐλλιπὲς ἦν τῆς δοκήσεώς τι πράξειν. καὶ ἅμα τὰ τῆς τύχης πολλὰ καὶ ἐν ὀλίγῳ ξυμβάντα παρὰ λόγον ἑαυτοῖς ἔκπληξιν μεγίστην παρεῖχε, καὶ ἐδεδίεσαν μή ποτε αὖθις ξυμφορά τις αὐτοῖς περιτύχῃ, οἵα καὶ ἐν τῇ νήσῳ. ἀτολμότεροι δὲ δι' αὐτὸ ἐς τὰς μάχας ἦσαν, καὶ πᾶν ὅ τι κινήσειαν ᾤοντο ἁμαρτήσεσθαι διὰ τὸ τὴν γνώμην ἀνεχέγγυον γεγενῆσθαι ἐκ τῆς πρὶν ἀηθείας τοῦ κακοπραγεῖν. τοῖς δ' Ἀθηναίοις τότε τὴν παραβαλάσσιον δῃοῦσι τὰ μὲν πολλὰ ἡσύχασαν, ὡς καθ' ἑκάστην φρουρὰν γίγνοιτό τις ἀπόβασις, πλήθει τε ἐλάσσους ἕκαστοι ἡγούμενοι εἶναι καὶ ἐν τῷ τοιούτῳ· μία δὲ φρουρά, ἥπερ καὶ ἠμύναντο περὶ Κοτύρταν καὶ Ἀφροδισίαν, τὸν μὲν ἄχλυν τῶν ψιλῶν ἐσκεδασμένον ἐφόβησεν ἐπιδρομῇ, τῶν δὲ ὁπλιτῶν δεξαμένων ὑπεχώρησε πάλιν, καὶ ἄνδρες τέ τινες ἀπέθανον αὐτῶν ὀλίγοι καὶ ὅπλα ἐλήφθη, τροπαῖόν τε στήσαντες οἱ Ἀθηναῖοι ἀπέπλευσαν ἐς Κύθηρα. ἐκ δὲ αὐτῶν περιέπλευσαν ἐς Ἐπίδαυρον τὴν Λιμηράν, καὶ δῃώσαντες μέρος τι τῆς γῆς ἀφικνοῦνται ἐπὶ Θυρέαν, ἣ ἔστι μὲν τῆς Κυνοσουρίας γῆς καλουμένης, μεθορίᾳ δὲ τῆς Ἀργείας καὶ Λακωνικῆς. νεμόμενοι δὲ αὐτὴν ἔδοσαν Λακεδαιμόνιοι Αἰγινήταις ἐκπεσοῦσιν οἰκεῖν,

56. Atheniensis regionem custoditam videntes redeunt Cythera, et inde versus Thyream, quam Æginetæ Lacedæmoniorum munificentia habitabant.

διά τε τὰς ὑπὸ τὸν σεισμὸν σφίσι γενομένας καὶ τῶν Εἱλώτων τὴν ἐπανάστασιν εὐεργεσίας, καὶ ὅτι Ἀθηναίων ὑπακούοντες ὅμως πρὸς τὴν ἐκείνων γνώμην ἀεὶ ἔστασαν. προσπλεόντων οὖν

57. Ibi descendunt toto exercitu, et urbem capiunt, incolas partim in prœlio, partim Athenas abductos necant; Cytheriis autem tributum quatuor talentorum imperant.

ἔτι τῶν Ἀθηναίων οἱ Αἰγινῆται τὸ μὲν ἐπὶ τῇ θαλάσσῃ, ὃ ἔτυχον οἰκοδομοῦντες, τεῖχος ἐκλείπουσιν, ἐς δὲ τὴν ἄνω πόλιν, ἐν ᾗ ᾤκουν, ἀπεχώρησαν, ἀπέχουσαν σταδίους μάλιστα δέκα τῆς θαλάσσης. καὶ αὐτοῖς τῶν Λακεδαιμονίων φρουρὰ μία τῶν περὶ τὴν χώραν, ἥπερ καὶ ξυνετείχιζε, ξυνεσελθεῖν μὲν ἐς τὸ τεῖχος οὐκ ἠθέλησαν δεομένων τῶν Αἰγινητῶν, ἀλλ' αὐτοῖς κίνδυνος ἐφαίνετο ἐς τὸ τεῖχος κατακλῃεσθαι. ἀναχωρήσαντες δὲ ἐπὶ τὰ μετέωρα, ὡς οὐκ ἐνόμιζον ἀξιόμαχοι εἶναι, ἡσύχαζον. ἐν τούτῳ δὲ οἱ Ἀθηναῖοι κατασχόντες, καὶ χωρήσαντες εὐθὺς πάσῃ τῇ στρατιᾷ, αἱροῦσι τὴν Θυρέαν. καὶ τήν τε πόλιν κατέκαυσαν καὶ τὰ ἐνόντα ἐξεπόρθησαν, τούς τε Αἰγινήτας, ὅσοι μὴ ἐν χερσὶ διεφθάρησαν, ἄγοντες ἀφίκοντο ἐς τὰς Ἀθήνας, καὶ τὸν ἄρχοντα ὃς παρ' αὐτοῖς ἦν τῶν Λακεδαιμονίων, Τάνταλον τὸν Πατροκλέους· ἐζωγρήθη γὰρ τετρωμένος. ἦγον δέ τινας καὶ ἐκ τῶν Κυθήρων ἄνδρας ὀλίγους, οὓς ἐδόκει ἀσφαλείας ἕνεκα μεταστῆσαι. καὶ τούτους μὲν οἱ Ἀθηναῖοι ἐβουλεύσαντο κατα-

Cyclades.

θέσθαι ἐς τὰς νήσους, καὶ τοὺς ἄλλους Κυθηρίους οἰκοῦντας τὴν ἑαυτῶν φόρον τέσσαρα τάλαντα φέρειν, Αἰγινήτας δὲ ἀποκτεῖναι πάντας, ὅσοι ἑάλωσαν, διὰ τὴν προτέραν ἀεί ποτε ἔχθραν, Τάνταλον δὲ παρὰ τοὺς ἄλλους τοὺς ἐν τῇ νήσῳ Λακεδαιμονίους καταδῆσαι.

58. Siciliensium de pace restituenda concilium.

Τοῦ δ' αὐτοῦ θέρους ἐν Σικελίᾳ Καμαριναίοις καὶ Γελῴοις ἐκεχειρία γίγνεται πρῶτον πρὸς ἀλλήλους· εἶτα καὶ οἱ ἄλλοι Σικελιῶται ξυνελθόντες ἐς Γέλαν, ἀπὸ πασῶν τῶν πόλεων πρέσβεις, ἐς λόγους κατέστησαν ἀλλήλοις, εἴ πως ξυναλλαγεῖεν· καὶ ἄλλαι τε πολλαὶ γνῶμαι ἐλέγοντο ἐπ' ἀμφότερα, διαφερομένων καὶ ἀξιούντων, ὡς ἕκαστοί τι ἐλασσοῦσθαι ἐνόμιζον· καὶ Ἑρμοκράτης ὁ Ἕρμωνος Συρακόσιος, ὅσπερ καὶ ἔπεισε μάλιστα αὐτούς, ἐς τὸ κοινὸν τοιούτους δὴ λόγους εἶπεν.

59—64. Oratio Hermocratis

"Οὔτε πόλεως ὧν ἐλαχίστης, ὦ Σικελιῶται, τοὺς λόγους "ποιήσομαι, οὔτε πονουμένης μάλιστα τῷ πολέμῳ, ἐς κοινὸν

" δὲ τὴν δοκοῦσάν μοι βελτίστην γνώμην εἶναι ἀποφαινόμενος
" τῇ Σικελίᾳ πάσῃ. καὶ περὶ μὲν τοῦ πολεμεῖν, ὡς χαλεπόν,
" τί ἄν τις πᾶν τὸ ἐνὸν ἐκλέγων ἐν εἰδόσι μακρηγοροίη; οὐδεὶς
" γὰρ οὔτε ἀμαθίᾳ ἀναγκάζεται αὐτὸ δρᾷν, οὔτε φόβῳ, ἢν οἴ-
" ηταί τι πλέον σχήσειν, ἀποτρέπεται. ξυμβαίνει δὲ τοῖς μὲν
" τὰ κέρδη μείζω φαίνεσθαι τῶν δεινῶν, οἱ δὲ τοὺς κινδύνους
" ἐθέλουσιν ὑφίστασθαι πρὸ τοῦ αὐτίκα τι ἐλασσοῦσθαι· αὐτὰ
" δὲ ταῦτα εἰ μὴ καιρῷ τύχοιεν ἑκάτεροι πράσσοντες, αἱ παρ-
" αινέσεις τῶν ξυναλλαγῶν ὠφέλιμοι. ὃ καὶ ἡμῖν ἐν τῷ παρ-
" όντι πειθομένοις πλείστου ἂν ἄξιον γένοιτο· τὰ γὰρ ἴδια
" ἕκαστοι εὖ βουλευόμενοι δὴ θέσθαι τό τε πρῶτον ἐπολεμήσα-
" μεν, καὶ νῦν πρὸς ἀλλήλους δι' ἀντιλογιῶν πειρώμεθα καταλ-
" λαγῆναι, καὶ ἢν ἄρα μὴ προχωρήσῃ ἴσον ἑκάστῳ ἔχοντι
" ἀπελθεῖν, πάλιν πολεμήσομεν. καίτοι γνῶναι χρὴ ὅτι οὐ περὶ 60.
" τῶν ἰδίων μόνον, εἰ σωφρονοῦμεν, ἡ ξύνοδος ἔσται, ἀλλ' εἰ
" ἐπιβουλευομένην τὴν πᾶσαν Σικελίαν, ὡς ἐγὼ κρίνω, ὑπ'
" Ἀθηναίων δυνησόμεθα ἔτι διασῶσαι· καὶ διαλλακτὰς πολὺ
" τῶν ἐμῶν λόγων ἀναγκαιοτέρους περὶ τῶνδε Ἀθηναίους νομί-
" σαι, οἳ δύναμιν ἔχοντες μεγίστην τῶν Ἑλλήνων τάς τε ἁμαρ-
" τίας ἡμῶν τηροῦσιν, ὀλίγαις ναυσὶ παρόντες, καὶ ὀνόματι ἐν-
" νόμῳ ξυμμαχίας τὸ φύσει πολέμιον εὐπρεπῶς ἐς τὸ ξυμφέρον
" καθίστανται. πόλεμον γὰρ αἱρομένων ἡμῶν καὶ ἐπαγομένων
" αὐτούς, ἄνδρας οἳ καὶ τοὺς μὴ ἐπικαλουμένους αὐτοὶ ἐπιστρα-
" τεύουσι, κακῶς τε ἡμᾶς αὐτοὺς ποιούντων τέλεσι τοῖς οἰ-
" κείοις, καὶ τῆς ἀρχῆς ἅμα προκοπτόντων ἐκείνοις, εἰκός, ὅταν
" γνῶσιν ἡμᾶς τετρυχωμένους, καὶ πλέονί ποτε στόλῳ ἐλθόντας
" αὐτοὺς τάδε πάντα πειράσασθαι ὑπὸ σφᾶς ποιεῖσθαι. καίτοι 61.
" τῇ ἑαυτῶν ἑκάστους, εἰ σωφρονοῦμεν, χρὴ τὰ μὴ προσήκοντα
" ἐπικτωμένους μᾶλλον ἢ τὰ ἑτοῖμα βλάπτοντας ξυμμάχους
" τε ἐπάγεσθαι καὶ τοὺς κινδύνους προσλαμβάνειν, νομίσαι τε
" στάσιν μάλιστα φθείρειν τὰς πόλεις καὶ τὴν Σικελίαν, ἧς
" γε οἱ ἔνοικοι ξύμπαντες μὲν ἐπιβουλευόμεθα, κατὰ πόλεις δὲ
" διέσταμεν. ἃ χρὴ γνόντας, καὶ ἰδιώτην ἰδιώτῃ καταλλαγῆναι
" καὶ πόλιν πόλει, καὶ πειρᾶσθαι κοινῇ σώζειν τὴν πᾶσαν Σι-

Syracusani. Delectis Atheniensium consiliis, suadet pacis inter ipsos Sicilienses restitutionem atque Atheniensium per socios suos remissionem.

" κελίαν, παρεστάναι δὲ μηδενὶ ὡς οἱ μὲν Δωριῆς ἡμῶν πολέ-
" μιοι τοῖς Ἀθηναίοις, τὸ δὲ Χαλκιδικὸν τῇ Ἰάδι ξυγγενείᾳ
" ἀσφαλές. οὐ γὰρ τοῖς ἔθνεσιν, ὅτι δίχα πέφυκε τοῦ ἑτέρου,
" ἔχθει ἐπίασιν, ἀλλὰ τῶν ἐν τῇ Σικελίᾳ ἀγαθῶν ἐφιέμενοι, ἃ
" κοινῇ κεκτήμεθα. ἐδήλωσαν δὲ νῦν ἐν τῇ τοῦ Χαλκιδικοῦ γέ-
" νους παρακλήσει· τοῖς γὰρ οὐδεπώποτε σφίσι μετὰ τὸ ξυμ-
" μαχικὸν προσβοηθήσασιν αὐτοὶ τὸ δίκαιον μᾶλλον τῆς ξυν-
" θήκης προθύμως παρέσχοντο. καὶ τοὺς μὲν Ἀθηναίους ταῦτα
" πλεονεκτεῖν τε καὶ προνοεῖσθαι πολλὴ ξυγγνώμη, καὶ οὐ τοῖς
" ἄρχειν βουλομένοις μέμφομαι ἀλλὰ τοῖς ὑπακούειν ἑτοιμο-
" τέροις οὖσιν. πέφυκε γὰρ τὸ ἀνθρώπειον διὰ παντὸς ἄρχειν
" μὲν τοῦ εἴκοντος, φυλάσσεσθαι δὲ τὸ ἐπιόν. ὅσοι δὲ γιγνώ-
" σκοντες αὐτὰ μὴ ὀρθῶς προσκοποῦμεν, μηδὲ τοῦτό τις πρε-
" σβύτατον ἥκει κρίνας, τὸ κοινῶς φοβερὸν ἅπαντας εὖ θέσθαι,
" ἁμαρτάνομεν. τάχιστα δ' ἂν ἀπαλλαγὴ αὐτοῦ γένοιτο, εἰ
" πρὸς ἀλλήλους ξυμβαίημεν· οὐ γὰρ ἀπὸ τῆς αὐτῶν ὁρμῶνται
" Ἀθηναῖοι, ἀλλ' ἐκ τῆς τῶν ἐπικαλεσαμένων. καὶ οὕτως οὔ
" πόλεμος πολέμῳ, εἰρήνῃ δὲ διαφοραὶ ἀπραγμόνως παύονται,
" οἵ τ' ἐπίκλητοι εὐπρεπῶς ἄδικοι ἐλθόντες εὐλόγως ἄπρακτοι
62. " ἀπίασιν. Καὶ τὸ μὲν πρὸς τοὺς Ἀθηναίους τοσοῦτον ἀγαθὸν
" εὖ βουλευομένοις εὑρίσκεται· τὴν δὲ ὑπὸ πάντων ὁμολογου-
" μένην ἄριστον εἶναι εἰρήνην πῶς οὐ χρὴ καὶ ἐν ἡμῖν αὐτοῖς
" ποιήσασθαι; ἢ δοκεῖτε, εἴ τῳ τι ἔστιν ἀγαθὸν ἢ εἴ τῳ τὰ
" ἐναντία, οὐχ ἡσυχία μᾶλλον ἢ πόλεμος τὸ μὲν παύσαι ἂν
" ἑκατέρῳ, τὸ δὲ ξυνδιασώσαι, καὶ τὰς τιμὰς καὶ λαμπρότητας
" ἀκινδυνοτέρας ἔχειν τὴν εἰρήνην, ἄλλα τε ὅσα ἐν μήκει λόγων
" ἄν τις διέλθοι, ὥσπερ περὶ τοῦ πολεμεῖν; ἃ χρὴ σκεψαμέ-
" νους μὴ τοὺς ἐμοὺς λόγους ὑπεριδεῖν, τὴν δὲ αὐτοῦ τινὰ σω-
" τηρίαν μᾶλλον ἀπ' αὐτῶν προϊδεῖν. καὶ εἴ τις βεβαίως τι
" ἢ τῷ δικαίῳ ἢ βίᾳ πράξειν οἴεται, τῷ παρ' ἐλπίδα μὴ χα-
" λεπῶς σφαλλέσθω, γνοὺς ὅτι πλείους ἤδη καὶ τιμωρίαις με-
" τιόντες τοὺς ἀδικοῦντας, καὶ ἐλπίσαντες ἕτεροι δυνάμει τινὶ
" πλεονεκτήσειν, οἱ μὲν οὐχ ὅσον οὐκ ἠμύναντο ἀλλ' οὐδ' ἐσώ-
" θησαν, τοῖς δ' ἀντὶ τοῦ πλέον ἔχειν προσκαταλιπεῖν τὰ αὐ-

" τῶν ξυνέβη. τιμωρία γὰρ οὐκ εὐτυχεῖ δικαίως, ὅτι καὶ ἀδι-
" κεῖται· οὐδὲ ἰσχὺς βέβαιον, διότι καὶ εὔελπι. τὸ δὲ ἀστά-
" θμητον τοῦ μέλλοντος ὡς ἐπὶ πλεῖστον κρατεῖ, πάντων τε
" σφαλερώτατον ὂν ὅμως καὶ χρησιμώτατον φαίνεται· ἐξ ἴσου
" γὰρ δεδιότες προμηθείᾳ μᾶλλον ἐπ' ἀλλήλους ἐρχόμεθα. καὶ 63.
" νῦν τοῦ ἀφανοῦς τε τούτου διὰ τὸ ἀτέκμαρτον δέος, καὶ διὰ
" τὸ ἤδη φοβεροὺς παρόντας Ἀθηναίους, κατ' ἀμφότερα ἐκπλα-
" γέντες, καὶ τὸ ἐλλιπὲς τῆς γνώμης, ὧν ἕκαστός τι ὠφθημεν
" πράξειν, ταῖς κωλύμαις ταύταις ἱκανῶς νομίσαντες εἰρχθῆ-
" ναι, τοὺς ἐφεστῶτας πολεμίους ἐκ τῆς χώρας ἀποπέμπωμεν,
" καὶ αὐτοὶ μάλιστα μὲν ἐς αἰδιον ξυμβῶμεν, εἰ δὲ μή, χρόνον
" ὡς πλεῖστον σπεισάμενοι τὰς ἰδίας διαφορὰς ἐς αὖθις ἀνα-
" βαλώμεθα. τὸ ξύμπαν τε δὴ γνῶμεν πειθόμενοι μὲν ἡμῖν πό-
" λιν ἔξοντες ἕκαστος ἐλευθέραν, ἀφ' ἧς αὐτοκράτορες ὄντες
" τὸν εὖ καὶ κακῶς δρῶντα ἐξ ἴσου ἀρετῇ ἀμυνούμεθα· ἢν δὲ
" ἀπιστήσαντες ἄλλοις ὑπακούσωμεν, οὐ περὶ τοῦ τιμωρήσα-
" σθαί τινα, ἀλλὰ καὶ ἄγαν εἰ τύχοιμεν, φίλοι μὲν ἂν τοῖς
" ἐχθίστοις, διάφοροι δὲ οἷς οὐ χρή, κατ' ἀνάγκην γιγνοίμεθα.
" καὶ ἐγὼ μέν, ἅπερ καὶ ἀρχόμενος εἶπον, πόλιν τε μεγίστην 64.
" παρεχόμενος καὶ ἐπιὼν τῷ μᾶλλον ἢ ἀμυνούμενος ἀξιῶ προει-
" δυμένους αὐτῶν ξυγχωρεῖν, καὶ μὴ τοὺς ἐναντίους οὕτω κακῶς
" δρᾶν ὥστε αὐτοὺς τὰ πλείω βλάπτεσθαι, μηδὲ μοιρίᾳ φιλο-
" νεικῶν ἡγεῖσθαι τῆς τε οἰκείας γνώμης ὁμοίως αὐτοκράτωρ
" εἶναι καὶ ἧς οὐκ ἄρχω τύχης, ἀλλ' ὅσον εἰκὸς ἠσσᾶσθαι.
" καὶ τοὺς ἄλλους δικαιῶ ταὐτό μοι ποιῆσαι, ὑφ' ὑμῶν αὐτῶν
" καὶ μὴ ὑπὸ τῶν πολεμίων τοῦτο παθεῖν. οὐδὲν γὰρ αἰσχρὸν
" οἰκείους οἰκείων ἡσσᾶσθαι, ἢ Δωριέα τινὰ Δωριέως ἢ Χαλ-
" κιδέα τῶν ξυγγενῶν, τὸ δὲ ξύμπαν γείτονας ὄντας καὶ ξυποί-
" κους μιᾶς χώρας καὶ περιῤῥύτου, καὶ ὄνομα ἓν κεκλημένους
" Σικελιώτας. οἱ πολεμήσομέν τε, οἶμαι, ὅταν ξυμβῇ, καὶ
" ξυγχωρησόμεθά γε πάλιν καθ' ἡμᾶς αὐτούς, λόγοις κοινοῖς
" χρώμενοι. τοὺς δὲ ἀλλοφύλους ἐπελθόντας ἀθρόοι ἀεί, ἢν
" σωφρονῶμεν, ἀμυνούμεθα, ἔπερ καὶ καθ' ἑκάστους βλαπτό-
" μενοι ξύμπαντες κινδυνεύομεν· ξυμμάχους δὲ οὐδέποτε τὸ

" λοιπὸν ἐπαξόμεθα οὐδὲ διαλλακτάς. τάδε γὰρ ποιοῦντες ἔν
" τε τῷ παρόντι δυοῖν ἀγαθοῖν οὐ στερήσομεν τὴν Σικελίαν,
" Ἀθηναίων τε ἀπαλλαγῆναι καὶ οἰκείου πολέμου, καὶ ἐς τὸ
" ἔπειτα καθ' ἡμᾶς αὐτοὺς ἐλευθέραν νεμούμεθα καὶ ὑπὸ ἄλλων
" ἧσσον ἐπιβουλευομένην."

Cujus auctoritati cum paruissent Siculienses, et Atheniensium duces et ipsi pacis conditiones accepissent, hi, Athenas reversi, a populo suo partim exilio, partim multa damnantur, quod, cum Siciliam occupare potuissent, corrumpi se passi essent.

65. Τοιαῦτα τοῦ Ἑρμοκράτους εἰπόντος πειθόμενοι οἱ Σικελιῶται αὐτοὶ μὲν κατὰ σφᾶς αὐτοὺς ξυνηνέχθησαν γνώμῃ, ὥστε ἀπαλλάσσεσθαι τοῦ πολέμου ἔχοντες ἃ ἕκαστοι ἔχουσι, τοῖς δὲ Καμαριναίοις Μοργαντίνην εἶναι, ἀργύριον τακτὸν τοῖς Συρακοσίοις ἀποδοῦσιν· οἱ δὲ τῶν Ἀθηναίων ξύμμαχοι, παρακαλέσαντες αὐτῶν τοὺς ἐν τέλει ὄντας, εἶπον ὅτι ξυμβήσονται καὶ αἱ σπονδαὶ ἔσονται κἀκείνοις κοιναί. ἐπαινεσάντων δὲ αὐτῶν ἐποιοῦντο τὴν ὁμολογίαν, καὶ αἱ νῆες τῶν Ἀθηναίων ἀπέπλευσαν μετὰ ταῦτα ἐκ Σικελίας. ἐλθόντας δὲ τοὺς στρατηγοὺς οἱ ἐν τῇ πόλει Ἀθηναῖοι τοὺς μὲν φυγῇ ἐζημίωσαν, Πυθόδωρον καὶ Σοφοκλέα, τὸν δὲ τρίτον Εὐρυμέδοντα χρήματα ἐπράξαντο, ὡς ἔξον αὐτοῖς τὰ ἐν Σικελίᾳ καταστρέψασθαι δώροις πεισθέντες ἀποχωρήσειαν. οὕτω τῇ παρούσῃ εὐτυχίᾳ χρώμενοι ἠξίουν σφίσι μηδὲν ἐναντιοῦσθαι, ἀλλὰ καὶ τὰ δυνατὰ ἐν ἴσῳ καὶ τὰ ἀπορώτερα μεγάλῃ τε ὁμοίως καὶ ἐνδεεστέρᾳ παρασκευῇ κατεργάζεσθαι. αἰτία δ' ἦν ἡ παρὰ λόγον τῶν πλειόνων εὐπραγία αὐτοῖς, ὑποτιθεῖσα ἰσχὺν τῆς ἐλπίδος.

Megarenses et ab Atheniensibus et ab exsulibus pressi, partim hos recipere, partim cum Atheniensibus pacisci statuunt, hisque muros longos post etiam Megara, se tradituros promittunt.

66. Τοῦ δ' αὐτοῦ θέρους Μεγαρῆς οἱ ἐν τῇ πόλει, πιεζόμενοι ὑπό τε Ἀθηναίων τῷ πολέμῳ, ἀεὶ κατὰ ἔτος ἕκαστον δὶς ἐσβαλλόντων παστρατιᾷ ἐς τὴν χώραν, καὶ ὑπὸ τῶν σφετέρων φυγάδων τῶν ἐκ Πηγῶν, οἳ στασιασάντων ἐκπεσόντες ὑπὸ τοῦ πλήθους χαλεποὶ ἦσαν λῃστεύοντες, ἐποιοῦντο λόγους ἐν ἀλλήλοις, ὡς χρὴ δεξαμένους τοὺς φεύγοντας μὴ ἀμφοτέρωθεν τὴν πόλιν φθείρειν. οἱ δὲ φίλοι τῶν ἔξω, τὸν θροῦν αἰσθόμενοι, φανερῶς μᾶλλον ἢ πρότερον καὶ αὐτοὶ ἠξίουν τούτου τοῦ λόγου ἔχεσθαι. γνόντες δὲ οἱ τοῦ δήμου προστάται οὐ δυνατὸν τὸν δῆμον ἐσόμενον ὑπὸ τῶν κακῶν μετὰ σφῶν καρτερεῖν, ποιοῦνται λόγους δείσαντες πρὸς τοὺς τῶν Ἀθηναίων στρατηγούς, Ἱπποκράτην τε τὸν Ἀρίφρονος καὶ Δημοσθένην τὸν Ἀλκισθένους, βουλόμενοι

ἐνδοῦναι τὴν πόλιν, καὶ νομίζοντες ἐλάσσω σφίσι τὸν κίνδυνον ἢ τοὺς ἐκπεσόντας ὑπὸ σφῶν κατελθεῖν. ξυνέβησάν τε πρῶτα μὲν τὰ μακρὰ τείχη ἐλεῖν Ἀθηναίους (ἦν δὲ σταδίων μάλιστα ὀκτὼ ἀπὸ τῆς πόλεως ἐπὶ τὴν Νίσαιαν τὸν λιμένα αὐτῶν), ὅπως μὴ ἐπιβοηθήσωσιν ἐκ τῆς Νισαίας οἱ Πελοποννήσιοι, ἐν ᾗ αὐτοὶ μόνοι ἐφρούρουν βεβαιότητος ἕνεκα τῶν Μεγάρων, ἔπειτα δὲ καὶ τὴν ἄνω πόλιν πειρᾶσθαι ἐνδοῦναι· ῥᾷον δ' ἤδη ἔμελλον προσχωρήσειν τούτου γεγενημένου. οἱ οὖν Ἀθηναῖοι, ἐπειδὴ ἀπό 67.
τε τῶν ἔργων καὶ τῶν λόγων παρεσκεύαστο ἀμφοτέροις, ὑπὸ Dolo proditores cum Atheniensibus portas longorum murorum occupant.
νύκτα πλεύσαντες ἐς Μινώαν τὴν Μεγαρέων νῆσον ὁπλίταις ἑξακοσίοις ὧν Ἱπποκράτης ἦρχεν, ἐν ὀρύγματι ἐκαθέζοντο, ὅθεν ἐπλίνθευον τὰ τείχη καὶ ἀπεῖχεν οὐ πολύ· οἱ δὲ μετὰ τοῦ Δη- 60
μοσθένους τοῦ ἑτέρου στρατηγοῦ Πλαταιῆς τε ψιλοὶ καὶ ἕτεροι περίπολοι ἐνήδρευσαν ἐς τὸν Ἐνυάλιον, ὅ ἐστιν ἔλασσον ἄποθεν. καὶ ἦσθετο οὐδείς, εἰ μὴ οἱ ἄνδρες οἷς ἐπιμελὲς ἦν εἰδέναι, τὴν νύκτα ταύτην. καὶ ἐπειδὴ ἕως ἔμελλε γίγνεσθαι, οἱ προδιδόντες τῶν Μεγαρέων οὗτοι τοιόνδε ἐποίησαν. ἀκάτιον ἀμφηρικὸν ὡς λῃσταί, ἐκ πολλοῦ τεθεραπευκότες τὴν ἄνοιξιν τῶν πυλῶν, εἰώθεσαν ἐπὶ ἁμάξῃ, πείθοντες τὸν ἄρχοντα, διὰ τῆς τάφρου κατακομίζειν τῆς νυκτὸς ἐπὶ τὴν θάλασσαν καὶ ἐκπλεῖν· καὶ πρὶν ἡμέραν εἶναι, πάλιν αὐτὸ τῇ ἁμάξῃ κομίσαντες ἐς τὸ τεῖχος κατὰ τὰς πύλας ἐσῆγον, ὅπως τοῖς ἐκ τῆς Μινώας Ἀθηναίοις ἀφανὴς δὴ εἴη ἡ φυλακή, μὴ ὄντος ἐν τῷ λιμένι πλοίου φανεροῦ μηδενός. καὶ τότε πρὸς ταῖς πύλαις ἤδη ἦν ἡ ἅμαξα, καὶ ἀνοιχθεισῶν κατὰ τὸ εἰωθὸς ὡς τῷ ἀκατίῳ οἱ Ἀθηναῖοι (ἐγίγνετο γὰρ ἀπὸ ξυνθήματος τὸ τοιοῦτον) ἰδόντες ἔθεον δρόμῳ ἐκ τῆς ἐνέδρας, βουλόμενοι φθάσαι, πρὶν ξυγκλῃσθῆναι πάλιν τὰς πύλας καὶ ἕως ἔτι ἡ ἅμαξα ἐν αὐταῖς ἦν, κώλυμα οὖσα προσθεῖναι· καὶ αὐτοῖς ἅμα καὶ οἱ ξυμπράσσοντες Μεγαρῆς τοὺς κατὰ πύλας φύλακας κτείνουσιν. καὶ πρῶτον μὲν οἱ περὶ τὸν Δημοσθένην Πλαταιῆς τε καὶ περίπολοι ἐσέδραμον, οὐ νῦν τὸ τραπαίον ἐστί, καὶ εὐθὺς ἐντὸς τῶν πυλῶν (ἤσθοντο γὰρ οἱ ἐγγύτατα Πελοποννήσιοι) μαχόμενοι τοὺς προσβοηθοῦντας οἱ Πλαταιῆς ἐκράτησαν, καὶ τοῖς τῶν Ἀθηναίων ὁπλίταις ἐπιφε-

68. Muris dein occupatis, Peloponnesiisque custodibus Niseam fugatis, consilium urbe potiundi, detecta proditione, ab urbanis irritum redditur.

ρομένοις βεβαίους τὰς πύλας παρέσχον· ἔπειτα δὲ καὶ τῶν Ἀθηναίων ἤδη ὁ ἀεὶ ἐντὸς γιγνόμενος χωρεῖ ἐπὶ τὰ τείχος. καὶ οἱ Πελοποννήσιοι φρουροὶ τὸ μὲν πρῶτον ἀντισχόντες ἠμύνοντο ὀλίγοι, καὶ ἀπέθανάν τινες αὐτῶν, οἱ δὲ πλείους ἐς φυγὴν κατέστησαν φοβηθέντες, ἐν νυκτί τε πολεμίων προσπεπτωκότων καὶ τῶν προδεδόντων Μεγαρέων ἀντιμαχομένων, νομίσαντες τοὺς ἅπαντας σφᾶς Μεγαρέας προδεδωκέναι. ξυνέπεσε γὰρ καὶ τὸν τῶν Ἀθηναίων κήρυκα ἀφ' ἑαυτοῦ γνώμης κηρῦξαι τὸν βουλόμενον ἰέναι Μεγαρέων μετὰ Ἀθηναίων θησόμενον τὰ ὅπλα. οἱ δ' ὡς ἤκουσαν, οὐκέτι ἀνέμενον, ἀλλὰ τῷ ὄντι νομίσαντες κοινῇ πολεμεῖσθαι κατέφυγον ἐς τὴν Νίσαιαν. ἅμα δὲ ἕῳ, ἑαλωκότων ἤδη τῶν τειχῶν καὶ τῶν ἐν τῇ πόλει Μεγαρέων θορυβουμένων, οἱ πρὸς τοὺς Ἀθηναίους πράξαντες καὶ ἄλλοι μετ' αὐτῶν, πλῆθος ὃ ξυνῄδει, ἔφασαν χρῆναι ἀνοίγειν τὰς πύλας καὶ ἐξιέναι ἐς μάχην. ξυνέκειτο δὲ αὐτοῖς τῶν πυλῶν ἀνοιχθεισῶν ἐσπίπτειν τοὺς Ἀθηναίους, αὐτοὶ δὲ διάδηλοι ἔμελλον ἔσεσθαι· λίπα γὰρ ἀλείψεσθαι, ὅπως μὴ ἀδικῶνται. ἀσφάλεια δὲ αὐτοῖς μᾶλλον ἐγίγνετο τῆς ἀνοίξεως· καὶ γὰρ οἱ ἀπὸ τῆς Ἐλευσῖνος κατὰ τὸ ξυγκείμενον τετρακισχίλιοι ὁπλῖται τῶν Ἀθηναίων καὶ ἱππῆς ἑξακόσιοι οἱ τὴν νύκτα πορευόμενοι παρῆσαν. ἀληλιμμένων δὲ αὐτῶν καὶ ὄντων ἤδη περὶ τὰς πύλας καταγορεύει τις ξυνεδῶς τοῖς ἑτέροις τὸ ἐπιβούλευμα. καὶ οἱ ξυστραφέντες ἀθρόοι ἦλθον, καὶ οὐκ ἔφασαν χρῆναι οὔτε ἐκπεξιέναι (οὐδὲ γὰρ πρότερόν πω τοῦτο, ἰσχύοντες μᾶλλον, τολμῆσαι) οὔτε ἐς κίνδυνον φανερὸν τὴν πόλιν καταγαγεῖν· εἴ τε μὴ πείσεταί τις, αὐτοῦ τὴν μάχην ἔσεσθαι. ἐδήλουν δὲ οὐδὲν ὅτι ἴσασι τὰ πρασσόμενα, ἀλλ' ὡς τὰ βέλτιστα βουλεύοντες ἰσχυρίζοντο, καὶ ἅμα περὶ τὰς πύλας παρέμενον φυλάσσοντες, ὥστε οὐκ ἐγένετο τοῖς ἐπιβουλεύουσι πρᾶξαι ὃ ἔμελλον. γνόντες δὲ οἱ τῶν Ἀθηναίων στρατηγοὶ ὅτι ἐναντίωμά τι ἐγένετο καὶ τὴν πόλιν βίᾳ οὐχ οἷοί τε ἔσονται λαβεῖν, τὴν Νίσαιαν εὐθὺς περιετείχιζον, νομίζοντες, εἰ πρὶν ἐπιβοηθῆσαί τινας ἐξέλοιεν, θᾶσσον ἂν καὶ τὰ Μέγαρα προσχωρῆσαι (παρεγένετο δὲ σίδηρός τε ἐκ τῶν Ἀθηνῶν ταχὺ καὶ λιθουργοὶ καὶ τἆλλα ἐπιτήδεια), ἀρξάμενοι

69. Quare Athenienses statim ad oppugnationem Niseæ se accingunt, et opere biduo, tantum non

δ' ἀπὸ τοῦ τείχους ὃ εἶχον, καὶ διοικοδομήσαντες τὸ πρὸς Μεγαρέας ἀπ' ἐκείνου ἑκατέρωθεν ἐς θάλασσαν τῆς Νισαίας, τάφρον τε καὶ τείχη διελομένη ἡ στρατιά, ἔκ τε τοῦ προαστείου λίθοις καὶ πλίνθοις χρώμενοι, καὶ κόπτοντες τὰ δένδρα καὶ ὕλην ἀπεσταύρουν εἴ πῃ δέοιτό τι· καὶ αἱ οἰκίαι τοῦ προαστείου ἐπάλξεις λαμβάνουσαι αὐταὶ ὑπῆρχον ἔρυμα. καὶ ταύτην μὲν τὴν ἡμέραν ὅλην εἰργάζοντο. τῇ δ' ὑστεραίᾳ περὶ δείλην τὸ τεῖχος ὅσον οὐκ ἀπετετέλεστο, καὶ οἱ ἐν τῇ Νισαίᾳ δείσαντες, σίτου τε ἀπορίᾳ (ἐφ' ἡμέραν γὰρ ἐκ τῆς ἄνω πόλεως ἐχρῶντο) καὶ τοὺς Πελοποννησίους οὐ νομίζοντες ταχὺ ἐπιβοηθήσειν, τούς τε Μεγαρέας πολεμίους ἡγούμενοι, ξυνέβησαν τοῖς Ἀθηναίοις ῥητοῦ μὲν ἕκαστον ἀργυρίου ἀπολυθῆναι, ὅπλα παραδόντας, τοῖς δὲ Λακεδαιμονίοις, τῷ τε ἄρχοντι καὶ εἴ τις ἄλλος ἐνῆν, χρῆσθαι Ἀθηναίους ὅ τι ἂν βούλωνται. ἐπὶ τούτοις ὁμολογήσαντες ἐξῆλθον. καὶ οἱ Ἀθηναῖοι τὰ μακρὰ τείχη ἀποῤῥήξαντες ἀπὸ τῆς τῶν Μεγαρέων πόλεως, καὶ τὴν Νίσαιαν παραλαβόντες, τἆλλα παρεσκευάζοντο.

confecto, Peloponnesios ad deditionem cogunt.

70. Βρασίδας δὲ ὁ Τέλλιδος Λακεδαιμόνιος κατὰ τοῦτον τὸν χρόνον ἐτύγχανε περὶ Σικυῶνα καὶ Κόρινθον ὤν, ἐπὶ Θρᾴκης στρατιὰν παρασκευαζόμενος. καὶ ὡς ᾔσθετο τῶν τειχῶν τὴν ἅλωσιν, δείσας περί τε τοῖς ἐν τῇ Νισαίᾳ Πελοποννησίοις καὶ μὴ τὰ Μέγαρα ληφθῇ, πέμπει ἔς τε τοὺς Βοιωτοὺς κελεύων κατὰ τάχος στρατιᾷ ἀπαντῆσαι ἐπὶ Τριποδίσκον (ἔστι δὲ κώμη τῆς Μεγαρίδος, ὄνομα τοῦτο ἔχουσα, ὑπὸ τῷ ὄρει τῇ Γερανείᾳ), καὶ αὐτὸς ἔχων ἦλθεν ἑπτακοσίους μὲν καὶ δισχιλίους Κορινθίων ὁπλίτας, Φλιασίων δὲ τετρακοσίους, Σικυωνίων δὲ ἑξακοσίους, καὶ τοὺς μεθ' αὑτοῦ, ὅσοι ἤδη ξυνειλεγμένοι ἦσαν, οἰόμενος τὴν Νίσαιαν ἔτι καταλήψεσθαι ἀνάλωτον. ὡς δὲ ἐπύθετο (ἔτυχε γὰρ νυκτὸς ἐπὶ τὸν Τριποδίσκον ἐξελθών), ἀπολέξας τριακοσίους τοῦ στρατοῦ, πρὶν ἔκπυστος γενέσθαι, προσῆλθε τῇ τῶν Μεγαρέων πόλει λαθὼν τοὺς Ἀθηναίους ὄντας περὶ τὴν θάλασσαν, βουλόμενος μὲν τῷ λόγῳ καὶ ἅμα, εἰ δύναιτο, ἔργῳ τῆς Νισαίας πειρᾶσαι, τὸ δὲ μέγιστον, τὴν τῶν Μεγαρέων πόλιν εἰσελθὼν βεβαιώσασθαι. καὶ ᾐξίου δέξασθαι σφᾶς, λέγων ἐν

Interim Brasidas Lacedæmonius, circa Corinthum expeditionem in Thraciam faciendam præparans, necdum Nisæam captam esse ratus, Megaris appropinquat. Cum autem de Nisææ deditione audisset, cum 300 militibus cupit Megara intrare, partim ut Nisæam recuperet, partim ut ip-

sam urbem satis tutam reddat.

71. Sed Megarensium factiones, suo quæque timore motæ, eum non recipiunt.

ἐλπίδι εἶναι ἀναλαβεῖν Νίσαιαν. αἱ δὲ τῶν Μεγαρέων στάσεις φοβούμεναι, οἱ μὲν μὴ τοὺς φεύγοντας σφίσιν ἐσαγαγὼν αὐτοὺς ἐκβάλῃ, οἱ δὲ μὴ αὐτὸ τοῦτο ὁ δῆμος δείσας ἐπιθῆται σφίσι καὶ ἡ πόλις ἐν μάχῃ καθ' αὑτὴν οὖσα ἐγγὺς ἐφεδρευόντων Ἀθηναίων ἀπόληται, οὐκ ἐδέξαντο, ἀλλ' ἀμφοτέροις ἐδόκει ἡσυχάσασι τὸ μέλλον περιιδεῖν· ἤλπιζον γὰρ καὶ μάχην ἑκάτεροι ἔσεσθαι τῶν τε Ἀθηναίων καὶ τῶν προσβοηθησάντων, καὶ οὕτω σφίσιν ἀσφαλεστέρως ἔχειν, οἷς τις εἴη εὔνους, κρατήσασι προσχωρῆσαι. ὁ δὲ Βρασίδας, ὡς οὐκ ἔπειθεν, ἀνεχώρησε πάλιν ἐς τὸ ἄλλο στράτευμα.

72. Interim Bœoti, a Brasida arcessiti (c. 70.) et ipsi cupientes, adveniunt.

Ἅμα δὲ τῇ ἕῳ οἱ Βοιωτοὶ παρῆσαν, διανενοημένοι μὲν καὶ πρὶν Βρασίδαν πέμψαι βοηθεῖν ἐπὶ τὰ Μέγαρα ὡς οὐκ ἀλλοτρίου ὄντος τοῦ κινδύνου, καὶ ἤδη ὄντες πανστρατιᾷ Πλαταιᾶσιν, ἐπειδὴ δὲ καὶ ἦλθεν ὁ ἄγγελος, πολλῷ μᾶλλον ἐῤῥώσθησαν, καὶ ἀποστείλαντες διακοσίους καὶ δισχιλίους ὁπλίτας καὶ ἱππέας ἑξακοσίους τοῖς πλείοσιν ἀπῆλθον πάλιν. παρόντος δὲ ἤδη ξύμπαντος τοῦ στρατεύματος, ὁπλιτῶν οὐκ ἔλασσον ἑξακισχιλίων, καὶ τῶν Ἀθηναίων τῶν μὲν ὁπλιτῶν περὶ τὴν Νίσαιαν ὄντων καὶ τὴν θάλασσαν ἐν τάξει, τῶν δὲ ψιλῶν ἀνὰ τὸ πεδίον ἐσκεδασμένων, οἱ ἱππῆς οἱ τῶν Βοιωτῶν ἀπροσδοκήτοις ἐπιπεσόντες τοῖς ψιλοῖς ἔτρεψαν ἐπὶ τὴν θάλασσαν· ἐν γὰρ τῷ πρὸ τοῦ οὐδεμία βοήθειά πω τοῖς Μεγαρεῦσιν οὐδαμόθεν ἐπῆλθεν. ἀντεπεξελάσαντες δὲ καὶ οἱ τῶν Ἀθηναίων ἐς χεῖρας ᾔεσαν, καὶ ἐγένετο ἱππομαχία ἐπὶ πολύ, ἐν ᾗ ἀξιοῦσιν ἑκάτεροι οὐχ ἥσσους γενέσθαι. τὸν μὲν γὰρ ἵππαρχον τῶν Βοιωτῶν καὶ ἄλλους τινὰς οὐ πολλοὺς πρὸς αὐτὴν τὴν Νίσαιαν προσελάσαντες οἱ Ἀθηναῖοι καὶ ἀποκτείναντες ἐσκύλευσαν, καὶ τῶν τε νεκρῶν τούτων κρατήσαντες ὑποσπόνδους ἀπέδοσαν καὶ τροπαῖον ἔστησαν· οὐ μέντοι ἔν γε τῷ παντὶ ἔργῳ βεβαίως οὐδέτεροι τελευτήσαντες ἀπεκρίθησαν, ἀλλ' οἱ μὲν Βοιωτοὶ πρὸς τοὺς ἑαυτῶν, οἱ δὲ ἐπὶ τὴν Νίσαιαν.

73. Uterque exercitus, acie instructa, quiescit,

Μετὰ δὲ τοῦτο Βρασίδας καὶ τὸ στράτευμα ἐχώρουν ἐγγυτέρω τῆς θαλάσσης καὶ τῆς τῶν Μεγαρέων πόλεως, καὶ καταλαβόντες χωρίον ἐπιτήδειον παραταξάμενοι ἡσύχαζον, οἰόμενοι

σφίσιν ἐπιέναι τοὺς Ἀθηναίους, καὶ τοὺς Μεγαρέας ἐπιστάμενοι περιορωμένους ὁποτέρων ἡ νίκη ἔσται. καλῶς δὲ ἐνόμιζον σφίσιν ἀμφότερα ἔχειν, ἅμα μὲν τὸ μὴ ἐπιχειρεῖν προτέρους μηδὲ μάχης καὶ κινδύνου ἐκόντας ἄρξαι, ἐπειδή γε ἐν φανερῷ ἔδειξαν ἑτοῖμοι ὄντες ἀμύνεσθαι, καὶ αὐτοῖς ὥσπερ ἀκουτὶ τὴν νίκην δικαίως ἂν τίθεσθαι· ἐν τῷ αὐτῷ δὲ καὶ πρὸς τοὺς Μεγαρέας ἀρθῶς ξυμβαίνειν. εἰ μὲν γὰρ μὴ ὤφθησαν ἐλθόντες, οὐκ ἂν ἐν τύχῃ γιγνεσθαι σφίσιν, ἀλλὰ σαφῶς ἂν ὥσπερ ἡσσηθέντων στερηθῆναι εὐθὺς τῆς πόλεως· νῦν δὲ κἂν τυχεῖν αὐτοὺς Ἀθηναίους μὴ βουληθέντας ἀγωνίζεσθαι, ὥστε ἀμαχεὶ ἂν περιγενέσθαι αὐτοῖς ὧν ἕνεκα ἦλθον. ὅπερ καὶ ἐγένετο. οἱ γὰρ Μεγαρῆς, ὡς οἱ Ἀθηναῖοι ἐτάξαντο μὲν παρὰ τὰ μακρὰ τείχη ἐξελθόντες, ἡσύχαζον δὲ καὶ αὐτοὶ μὴ ἐπιόντων, λογιζόμενοι καὶ οἱ ἐκείνων στρατηγοὶ μὴ ἀντίπαλον εἶναι σφίσι τὸν κίνδυνον, ἐπειδὴ καὶ τὰ πλείω αὐτοῖς προεκεχωρήκει, ἄρξασι μάχης πρὸς πλείονας αὐτῶν ἢ λαβεῖν νικήσαντας Μέγαρα ἢ σφαλέντας τῷ βελτίστῳ τοῦ ὁπλιτικοῦ βλαφθῆναι, τοῖς δὲ ξυμπάσης τῆς δυνάμεως καὶ τῶν παρόντων μέρος ἕκαστον κινδυνεύειν εἰκότως ἐθέλειν τολμᾶν, χρόνον δὲ ἐπισχόντες, καὶ ὡς οὐδὲν ἀφ' ἑκατέρων ἐπεχειρεῖτο, ἀπῆλθον πρότεροι οἱ Ἀθηναῖοι ἐς τὴν Νίσαιαν καὶ αὖθις οἱ Πελοποννήσιοι ὅθεν περ ὡρμήθησαν, οὕτω δὴ τῷ μὲν Βρασίδᾳ αὐτῷ καὶ τοῖς ἀπὸ τῶν πόλεων ἄρχουσιν οἱ τῶν φευγόντων φίλοι Μεγαρῆς, ὡς ἐπικρατήσαντι καὶ τῶν Ἀθηναίων οὐκέτι ἐθελησάντων μάχεσθαι, θαρσοῦντες μᾶλλον ἀνοίγουσί τε τὰς πύλας, καὶ δεξάμενοι, καταπεπλημμένων ἤδη τῶν πρὸς τοὺς Ἀθηναίους πραξάντων, ἐς λόγους ἔρχονται. καὶ ὕστερον ὁ μὲν διαλυθέντων τῶν ξυμμάχων κατὰ πόλεις, ἐπανελθὼν καὶ αὐτὸς ἐς τὴν Κόρινθον, τὴν ἐπὶ Θράκης στρατείαν παρεσκεύαζεν, ἵνα περ καὶ τὸ πρῶτον ὥρμητο· οἱ δὲ ἐν τῇ πόλει Μεγαρῆς ἀποχωρησάντων καὶ τῶν Ἀθηναίων ἐπ' οἴκου, ὅσοι μὲν τῶν πραγμάτων πρὸς τοὺς Ἀθηναίους μάλιστα μετέσχον, εἰδότες ὅτι ὤφθησαν, εὐθὺς ὑπεξῆλθον, οἱ δὲ ἄλλοι κοινολογησάμενοι τοῖς τῶν φευγόντων φίλοις κατάγουσι τοὺς ἐκ Πηγῶν, ὁρκώσαντες πίστεσι μεγάλαις μηδὲν μνησικακήσειν, βουλεύ-

cujus rei causæ exponuntur.

74. Lacedæmonii tandem a Megarensibus recipiuntur in urbem, exsules reducuntur, amnestia promissa. Sed illi, postquam magistratus assecuti sunt, centum ex inimicis suis a populo condemnatos occidunt. Oligarchia Megaris exstitit.

σειν δὲ τῇ πόλει τὰ ἄριστα. οἱ δὲ ἐπειδὴ ἐν ταῖς ἀρχαῖς ἐγένοντο καὶ ἐξέτασιν ὅπλων ἐποιήσαντο, διαστήσαντες τοὺς λόχους, ἐξελέξαντο τῶν τε ἐχθρῶν καὶ οἳ ἐδόκουν μάλιστα ξυμπρᾶξαι τὰ πρὸς τοὺς Ἀθηναίους ἄνδρας ὡς ἑκατόν, καὶ τούτων πέρι ἀναγκάσαντες τὸν δῆμον ψῆφον φανερὰν διενεγκεῖν, ὡς κατεγνώσθησαν, ἔκτειναν, καὶ ἐς ὀλιγαρχίαν τὰ μάλιστα κατέστησαν τὴν πόλιν. καὶ πλεῖστον δὴ χρόνον αὕτη ὑπ' ἐλαχίστων γενομένη ἐκ στάσεως μετάστασις ξυνέμεινεν.

75. Athenienses Antandrum, ab exsulibus Lesbiis ipsis ereptam, recipiunt.

Τοῦ δ' αὐτοῦ θέρους τῆς Ἀντάνδρου ὑπὸ τῶν Μυτιληναίων, ὥσπερ διενοοῦντο, μελλούσης κατασκευάζεσθαι, οἱ τῶν ἀργυρολόγων Ἀθηναίων στρατηγοί, Δημόδοκος καὶ Ἀριστείδης, ὄντες περὶ Ἑλλήσποντον (ὁ γὰρ τρίτος αὐτῶν Λάμαχος δέκα ναυσὶν ἐς τὸν Πόντον ἐσεπεπλεύκει), ὡς ᾐσθάνοντο τὴν παρασκευὴν τοῦ χωρίου, καὶ ἐδόκει αὐτοῖς δεινὸν εἶναι μὴ ὥσπερ τὰ Ἄναια ἐπὶ τῇ Σάμῳ γένηται, ἔνθα οἱ φεύγοντες τῶν Σαμίων καταστάντες τούς τε Πελοποννησίους ὠφέλουν ἐς τὰ ναυτικά, κυβερνήτας πέμποντες, καὶ τοὺς ἐν τῇ πόλει Σαμίους ἐς ταραχὴν καθίστασαν καὶ τοὺς ἐξιόντας ἐδέχοντο, οὕτω δὴ ξυναγείραντες ἀπὸ τῶν ξυμμάχων στρατιὰν καὶ πλεύσαντες, μάχῃ τε νικήσαντες τοὺς ἐκ τῆς Ἀντάνδρου ἐκβοηθήσαντας, ἀναλαμβάνουσι τὸ χωρίον πάλιν. καὶ οὐ πολὺ ὕστερον ἐς τὸν Πόντον ἐσπλεύσας Λάμαχος, ἐν τῇ Ἡρακλεώτιδι ὁρμήσας ἐς τὸν Κάλητα ποταμόν, ἀπόλλυσι τὰς ναῦς ὕδατος ἄνωθεν γενομένου καὶ κατελθόντος αἰφνιδίου τοῦ ῥεύματος. αὐτός τε καὶ ἡ στρατιὰ πεζῇ διὰ Βιθυνῶν Θρᾳκῶν, οἳ εἰσι πέραν ἐν τῇ Ἀσίᾳ, ἀφικνεῖται ἐς Χαλκηδόνα, τὴν ἐπὶ τῷ στόματι τοῦ Πόντου Μεγαρέων ἀποικίαν.

76. Bœoti cum Hippocrate et Demosthene de mutatione publici status urbium Bœotiarum consilia ineunt. Siphæ et

Ἐν δὲ τῷ αὐτῷ θέρει καὶ Δημοσθένης Ἀθηναίων στρατηγὸς τεσσαράκοντα ναυσὶν ἀφικνεῖται ἐς Ναύπακτον, εὐθὺς μετὰ τὴν ἐκ τῆς Μεγαρίδος ἀναχώρησιν. τῷ γὰρ Ἱπποκράτει καὶ ἐκείνῳ τὰ Βοιώτια πράγματα ἀπό τινων ἀνδρῶν ἐν ταῖς πόλεσιν ἐπράσσετο, βουλομένων μεταστῆσαι τὸν κόσμον καὶ ἐς δημοκρατίαν, ὥσπερ οἱ Ἀθηναῖοι, τρέψαι· καὶ Πτοιοδώρου μάλιστ' ἀνδρὸς φυγάδος ἐκ Θηβῶν ἐσηγουμένου τάδε αὐτοῖς παρεσκευ-

ἄσθη. Σίφας μὲν ἔμελλόν τινες προδώσειν· αἱ δὲ Σίφαι εἰσὶ τῆς Θεσπικῆς γῆς ἐν τῷ Κρισαίῳ κόλπῳ ἐπιθαλασσίδιοι. Χαιρώνειαν δέ, ἣ ἐς Ὀρχομενὸν τὸν Μινύειον πρότερον καλούμενον νῦν δὲ Βοιώτιον ξυντελεῖ, ἄλλοι ἐξ Ὀρχομενοῦ ἐνεδίδοσαν, καὶ οἱ Ὀρχομενίων φυγάδες ξυνέπρασσον τὰ μάλιστα, καὶ ἄνδρας ἐμισθοῦντο ἐκ Πελοποννήσου· ἔστι δὲ ἡ Χαιρώνεια ἔσχατον τῆς Βοιωτίας, πρὸς τῇ Φανότιδι τῆς Φωκίδος, καὶ Φωκέων μετεῖχόν τινες. τοὺς δὲ Ἀθηναίους ἔδει Δήλιον καταλαβεῖν, τὸ ἐν τῇ Ταναγραίᾳ πρὸς Εὔβοιαν τετραμμένον Ἀπόλλωνος ἱερόν, ἅμα δὲ ταῦτα ἐν ἡμέρᾳ ῥητῇ γίγνεσθαι, ὅπως μὴ ξυμβοηθήσωσιν ἐπὶ τὸ Δήλιον οἱ Βοιωτοὶ ἀθρόοι, ἀλλ' ἐπὶ τὰ σφέτερα αὐτῶν ἕκαστοι κινούμενα. καὶ εἰ κατορθοῖτο ἡ πεῖρα καὶ τὸ Δήλιον τειχισθείη, ῥᾳδίως ἤλπιζον, εἰ καὶ μὴ παραυτίκα νεωτερίζοι τι τῶν κατὰ τὰς πολιτείας τοῖς Βοιωτοῖς, ἐχομένων τούτων τῶν χωρίων καὶ ληστευομένης τῆς γῆς καὶ οὔσης ἑκάστοις διὰ βραχέος ἀποστροφῆς οὐ μενεῖν κατὰ χώραν τὰ πράγματα, ἀλλὰ χρόνῳ τῶν Ἀθηναίων μὲν προσιόντων τοῖς ἀφεστηκόσι, τοῖς δὲ οὐκ οὔσης ἀθρόας τῆς δυνάμεως, καταστήσειν αὐτὰ ἐς τὸ ἐπιτήδειον. ἡ μὲν οὖν ἐπιβουλὴ τοιαύτη παρεσκευάζετο. ὁ δὲ Ἱπποκράτης αὐτὸς μὲν ἐκ τῆς πόλεως δύναμιν ἔχων, ὁπότε καιρὸς εἴη, ἔμελλε στρατεύειν ἐς τοὺς Βοιωτούς, τὸν δὲ Δημοσθένην προαπέστειλε ταῖς τεσσαράκοντα ναυσὶν ἐς τὴν Ναύπακτον, ὅπως ἐξ ἐκείνων τῶν χωρίων στρατὸν ξυλλέξας Ἀκαρνάνων τε καὶ τῶν ἄλλων ξυμμάχων πλέοι ἐπὶ τὰς Σίφας ὡς προδοθησομένας· ἡμέρα δ' αὐτοῖς εἴρητο ᾗ ἔδει ἅμα ταῦτα πράσσειν. καὶ ὁ μὲν Δημοσθένης ἀφικόμενος, Οἰνιάδας δὲ ὑπό τε Ἀκαρνάνων πάντων κατηναγκασμένους καταλαβὼν ἐς τὴν Ἀθηναίων ξυμμαχίαν, καὶ αὐτὸς ἀναστήσας τὸ ξυμμαχικὸν τὸ ἐκείνῃ πᾶν, ἐπὶ Σαλύνθιον καὶ Ἀγραίους στρατεύσας πρῶτον καὶ προσποιησάμενος τἆλλα ἡτοιμάζετο ὡς ἐπὶ τὰς Σίφας, ὅταν δέῃ, ἀπαντησόμενος.

Chæronea ut tradantur, Delium ut expugnetur ab Atheniensibus, constituitur.

77. Demosthenes Naupactum profectus, ibi exercitum sociorum comparat, ad Siphas stato die occupandas.

Βρασίδας δὲ κατὰ τὸν αὐτὸν χρόνον τοῦ θέρους πορευόμενος ἑπτακοσίοις καὶ χιλίοις ὁπλίταις ἐς τὰ ἐπὶ Θράκης, ἐπειδὴ ἐγένετο ἐν Ἡρακλείᾳ τῇ ἐν Τραχῖνι, καὶ προπέμψαντος αὐτοῦ

78. Brasidas per Thessaliam transit cum ex-

ercitu in Macedoniam.

ἄγγελον ἐς Φάρσαλον παρὰ τοὺς ἐπιτηδείους, ἀξιοῦντος διάγειν ἑαυτὸν καὶ τὴν στρατιάν, ἦλθον ἐς Μελιτίαν τῆς Ἀχαΐας Πάναιρός τε καὶ Δῶρος καὶ Ἱππολοχίδας καὶ Τορύλαος καὶ Στρόφακος, πρόξενος ὢν Χαλκιδέων, τότε δὴ ἐπορεύετο. ἦγον δὲ καὶ ἄλλοι Θεσσαλῶν αὐτὸν καὶ ἐκ Λαρίσσης Νικονίδας, Περδίκκᾳ ἐπιτήδειος ὤν. τὴν γὰρ Θεσσαλίαν ἄλλως τε οὐκ εὔπορον ἦν διιέναι ἄνευ ἀγωγοῦ, καὶ μετὰ ὅπλων γε δὴ καὶ τοῖς πᾶσί γε ὁμοίως Ἕλλησιν ὕποπτον καθεστήκει τὴν τῶν πέλας μὴ πείσαντας διιέναι· τοῖς τε Ἀθηναίοις ἀεί ποτε τὸ πλῆθος τῶν Θεσσαλῶν εὔνουν ὑπῆρχεν. ὥστε, εἰ μὴ δυναστείᾳ μᾶλλον ἢ ἰσονομίᾳ ἐχρῶντο τὸ ἐγχώριον οἱ Θεσσαλοί, οὐκ ἄν ποτε προῆλθεν, ἐπεὶ καὶ τότε πορευομένῳ αὐτῷ ἀπαντήσαντες ἄλλοι τῶν τἀναντία τούτοις βουλομένων ἐπὶ τῷ Ἐνιπεῖ ποταμῷ ἐκώλυον, καὶ ἀδικεῖν ἔφασαν ἄνευ τοῦ πάντων κοινοῦ πορευόμενον. οἱ δὲ ἄγοντες οὔτε ἀκόντων ἔφασαν διάξειν, αἰφνιδίου τε παραγενόμενον ξένοι ὄντες κομίζειν. ἔλεγε δὲ καὶ αὐτὸς ὁ Βρασίδας τῇ Θεσσαλῶν γῇ καὶ αὐτοῖς φίλος ὢν ἰέναι, καὶ Ἀθηναίοις πολεμίοις οὖσι καὶ οὐκ ἐκείνοις ὅπλα ἐπιφέρειν, Θεσσαλοῖς τε οὐκ εἰδέναι καὶ Λακεδαιμονίοις ἔχθραν οὖσαν ὥστε τῇ ἀλλήλων γῇ μὴ χρῆσθαι, νῦν τε ἀκόντων ἐκείνων οὐκ ἂν προελθεῖν (οὐδὲ γὰρ ἂν δύνασθαι), οὐ μέντοι ἀξιοῦν γε εἴργεσθαι. καὶ οἱ μὲν ἀκούσαντες ταῦτα ἀπῆλθον, ὁ δὲ κελευόντων τῶν ἀγωγῶν, πρίν τι πλέον ξυστῆναι τὸ κωλῦσον, ἐχώρει οὐδὲν ἐπισχὼν δρόμῳ. καὶ ταύτῃ μὲν τῇ ἡμέρᾳ, ᾗ ἐκ τῆς Μελιτίας ἀφώρμησεν, ἐς Φάρσαλόν τε ἐτέλεσε καὶ ἐστρατοπεδεύσατο ἐπὶ τῷ Ἀπιδανῷ ποταμῷ, ἐκεῖθεν δὲ ἐς Φάκιον, καὶ ἐξ αὐτοῦ ἐς Περαιβίαν. ἀπὸ δὲ τούτου ἤδη οἱ μὲν τῶν Θεσσαλῶν ἀγωγοὶ πάλιν ἀπῆλθον, οἱ δὲ Περαιβοὶ αὐτόν, ὑπήκοοι ὄντες Θεσσαλῶν, κατέστησαν ἐς Δῖον τῆς Περδίκκου ἀρχῆς, ὃ ὑπὸ τῷ Ὀλύμπῳ Μακεδονίας πρὸς Θεσσαλοὺς πόλισμα κεῖται. τούτῳ τῷ τρόπῳ Βρασίδας Θεσσαλίαν φθάσας διέδραμε, πρίν τινα κωλύειν παρασκευάσασθαι, καὶ ἀφίκετο ὡς Περδίκκαν καὶ ἐς τὴν Χαλκιδικήν. ἐκ γὰρ τῆς Πελοποννήσου, ὡς τὰ τῶν Ἀθηναίων εὐτύχει, δείσαντες οἵ τε ἐπὶ Θράκης ἀφεστῶτες Ἀθηναίων καὶ Περδίκκας ἐξήγα-

79. arcessitus a Perdicca et urbibus Thraciæ, quæ ab Athenien-sibus defecerant.

γον τὸν στρατόν, οἱ μὲν Χαλκιδῆς νομίζοντες ἐπὶ σφᾶς πρῶτον ὁρμήσειν τοὺς Ἀθηναίους (καὶ ἅμα αἱ πλησιόχωροι πόλεις αὐτῶν αἱ οὐκ ἀφεστηκυῖαι ξυνεπῆγον κρύφα), Περδίκκας δὲ πολέμιος μὲν οὐκ ὢν ἐκ τοῦ φανεροῦ, φοβούμενος δὲ καὶ αὐτὸς τὰ παλαιὰ διάφορα τῶν Ἀθηναίων, καὶ μάλιστα βουλόμενος Ἀρριβαῖον τὸν Λυγκηστῶν βασιλέα παραστήσασθαι. ξυνέβη δὲ αὐτοῖς, ὥστε ῥᾷον ἐκ τῆς Πελοποννήσου στρατὸν ἐξαγαγεῖν, ἡ τῶν Λακεδαιμονίων ἐν τῷ παρόντι κακοπραγία. τῶν γὰρ Ἀθηναίων ἐγκειμένων τῇ Πελοποννήσῳ καὶ οὐχ ἥκιστα τῇ ἐκείνων γῇ, ἤλπιζον ἀποστρέψαι αὐτοὺς μάλιστα, εἰ ἀντιπαραλυποῖεν πέμψαντες ἐπὶ τοὺς ξυμμάχους αὐτῶν στρατιάν, ἄλλως τε καὶ ἑτοίμων ὄντων τρέφειν τε καὶ ἐπὶ ἀποστάσει σφᾶς ἐπικαλουμένων. καὶ ἅμα τῶν Εἱλώτων βουλομένοις ἦν ἐπὶ προφάσει ἐκπέμψαι, μή τι πρὸς τὰ παράντα τῆς Πύλου ἐχομένης νεωτερίσωσιν, ἐπεὶ καὶ τόδε ἔπραξαν φοβούμενοι αὐτῶν τὴν σκαιότητα καὶ τὸ πλῆθος· ἀεὶ γὰρ τὰ πολλὰ Λακεδαιμονίοις πρὸς τοὺς Εἵλωτας τῆς φυλακῆς πέρι μάλιστα καθεστήκει. προεῖπον αὐτῶν ὅσοι ἀξιοῦσιν ἐν τοῖς πολεμίοις γεγενῆσθαι σφίσιν ἄριστοι, κρίνεσθαι, ὡς ἐλευθερώσοντες, πεῖραν ποιούμενοι καὶ ἡγούμενοι τούτους σφίσιν ὑπὸ φρονήματος, οἵπερ καὶ ἠξίωσαν πρῶτος ἕκαστος ἐλευθεροῦσθαι, μάλιστα ἂν καὶ ἐπιθέσθαι. καὶ προκρίναντες ἐς δισχιλίους, οἱ μὲν ἐστεφανώσαντό τε καὶ τὰ ἱερὰ περιῆλθον ὡς ἠλευθερωμένοι, οἱ δὲ οὐ πολλῷ ὕστερον ἠφάνισάν τε αὐτούς, καὶ οὐδεὶς ἤσθετο ὅτῳ τρόπῳ ἕκαστος διεφθάρη. καὶ τότε προθύμως τῷ Βρασίδᾳ αὐτῶν ξυνέπεμψαν ἑπτακοσίους ὁπλίτας, τοὺς δ' ἄλλους ἐκ τῆς Πελοποννήσου μισθῷ πείσας ἐξήγαγεν. αὐτόν τε Βρασίδαν βουλόμενον μάλιστα Λακεδαιμόνιοι ἀπέστειλαν, προὐθυμήθησαν δὲ καὶ οἱ Χαλκιδῆς, ἄνδρα ἔν τε τῇ Σπάρτῃ δοκοῦντα δραστήριον εἶναι ἐς τὰ πάντα, καὶ ἐπειδὴ ἐξῆλθε, πλείστου ἄξιον Λακεδαιμονίοις γενόμενον. τό τε γὰρ παραυτίκα ἑαυτὸν παρασχὼν δίκαιον καὶ μέτριον ἐς τὰς πόλεις ἀπέστησε τὰ πολλά, τὰ δὲ προδοσίᾳ εἷλε τῶν χωρίων, ὥστε τοῖς Λακεδαιμονίοις γίγνεσθαι ξυμβαίνειν τε βουλομένοις, ὅπερ ἐποίησαν, ἀνταπόδοσιν καὶ ἀποδοχὴν χωρίων, καὶ

80. Qua ratione Lacedæmonii ante Brasidæ profectionem ab Helotibus sibi caverint. II. 3.

81. Brasidæ virtus Atheniensium socios in Thracia movet, Lacedæmoniisque conciliat.

τοῦ πολέμου ἀπὸ τῆς Πελοποννήσου λώφησιν· ἔς τε τὸν χρόνῳ ὕστερον μετὰ τὰ ἐκ Σικελίας πόλεμον ἡ τότε Βρασίδου ἀρετὴ καὶ ξύνεσις, τῶν μὲν πείρᾳ αἰσθομένων τῶν δὲ ἀκοῇ νομισάντων, μάλιστα ἐπιθυμίαν ἐνεποίει τοῖς Ἀθηναίων ξυμμάχοις ἐς τοὺς Λακεδαιμονίους. πρῶτος γὰρ ἐξελθὼν καὶ δόξας εἶναι κατὰ πάντα ἀγαθὸς ἐλπίδα ἐγκατέλιπε βέβαιον ὡς καὶ οἱ ἄλλοι τοιοῦτοί εἰσιν.

82. Athenienses Perdiccam hostem judicant, copiasque suas in Thracia augent.

Τότε δ' οὖν ἀφικομένου αὐτοῦ ἐς τὰ ἐπὶ Θράκης οἱ Ἀθηναῖοι πυθόμενοι τόν τε Περδίκκαν πολέμιον ποιοῦνται, νομίσαντες αἴτιον εἶναι τῆς παρόδου, καὶ τῶν ταύτῃ ξυμμάχων φυλακὴν πλέονα κατεστήσαντο. Περδίκκας δὲ Βρασίδαν καὶ τὴν στρατιὰν εὐθὺς λαβὼν μετὰ τῆς ἑαυτοῦ δυνάμεως, στρατεύει ἐπὶ

83. Brasidas tergiversatus et abnuens contra Arrhibæum, Perdiccæ hostem, exercitum ducere, hunc offendit et discedit,

Ἀρριβαῖον τὸν Βρομεροῦ, Λυγκηστῶν Μακεδόνων βασιλέα, ὅμορον ὄντα, διαφορᾶς τε αὐτῷ οὔσης καὶ βουλόμενος καταστρέψασθαι. ἐπεὶ δὲ ἐγένετο τῷ στρατῷ μετὰ τοῦ Βρασίδου ἐπὶ τῇ ἐσβολῇ τῆς Λύγκου, Βρασίδας λόγοις ἔφη βούλεσθαι πρῶτον ἐλθὼν πρὸ πολέμου Ἀρρίβαιον ξύμμαχον Λακεδαιμονίων, ἢν δύνηται, ποιῆσαι. καὶ γάρ τι καὶ Ἀρρίβαιος ἐπεκηρυκεύετο, ἑτοῖμος ὢν Βρασίδᾳ μέσῳ δικαστῇ ἐπιτρέπειν· καὶ οἱ Χαλκιδέων πρέσβεις ξυμπαρόντες ἐδίδασκον αὐτὸν μὴ ὑπεξελεῖν τῷ Περδίκκᾳ τὰ δεινά, ἵνα προθυμότερῳ ἔχοιεν καὶ ἐς τὰ ἑαυτῶν χρῆσθαι. ἅμα δέ τι καὶ εἰρήκεσαν τοιοῦτον οἱ παρὰ τοῦ Περδίκκου ἐν τῇ Λακεδαίμονι, ὡς πολλὰ αὐτοῖς τῶν περὶ αὐτὸν χωρίων ξύμμαχα ποιήσοι, ὥστε ἐκ τοῦ τοιούτου κοινῇ μᾶλλον ὁ Βρασίδας τὰ τοῦ Ἀρρίβαίου ἠξίου πράσσειν. Περδίκκας δὲ οὔτε δικαστὴν ἔφη Βρασίδαν τῶν σφετέρων διαφορῶν ἀγαγεῖν, μᾶλλον δὲ καθαιρέτην ὧν ἂν αὐτὸς ἀποφαίνῃ πολεμίων, ἀδικήσειν τε, εἰ αὐτοῦ τρέφοντος τὰ ἥμισυ τοῦ στρατοῦ ξυνέσται Ἀρρίβαίῳ. ὁ δὲ ἄκοντος καὶ ἐκ διαφορᾶς ξυγγίγνεται, καὶ πεισθεὶς τοῖς λόγοις ἀπήγαγε τὴν στρατιὰν πρὶν ἐσβαλεῖν ἐς τὴν χώραν. Περδίκκας δὲ μετὰ τοῦτο τρίτον μέρος ἀνθ' ἡμίσεος τῆς τροφῆς ἐδίδου, νομίζων ἀδικεῖσθαι.

84. conversusque ad A-

Ἐν δὲ τῷ αὐτῷ θέρει εὐθὺς ὁ Βρασίδας, ἔχων καὶ Χαλκιδέας, ἐπὶ Ἄκανθον τὴν Ἀνδρίων ἀποικίαν ὀλίγον πρὸ τρυγήτου

ἐστράτευσεν. οἱ δὲ περὶ τοῦ δέχεσθαι αὐτὸν κατ' ἀλλήλους ἐστασίαζον, οἵ τε μετὰ τῶν Χαλκιδέων ξυνεπάγοντες καὶ ὁ δῆμος. ὅμως δέ, διὰ τοῦ καρποῦ τὸ δέος ἔτι ἔξω ὄντος, πεισθὲν τὸ πλῆθος ὑπὸ τοῦ Βρασίδου δέξασθαί τε αὐτὸν μόνον καὶ ἀκούσαντας βουλεύσασθαι δέχεται· καὶ καταστὰς ἐπὶ τὸ πλῆθος (ἦν δὲ οὐδὲ ἀδύνατος, ὡς Λακεδαιμόνιος, εἰπεῖν) ἔλεγε τοιάδε.

canthum, primum ut ipsum solum, deinde ut exercitum etiam in urbem recipiunt, Acanthiis persuadet.

" Ἡ μὲν ἔκπεμψίς μου καὶ τῆς στρατιᾶς ὑπὸ Λακεδαιμο- 85—87.
" νίων ὦ Ἀκάνθιοι γεγένηται τὴν αἰτίαν ἐπαληθεύουσα, ἣν ἀρ-
" χόμενοι τοῦ πολέμου προείπομεν Ἀθηναίοις, ἐλευθεροῦντες
" τὴν Ἑλλάδα πολεμήσειν· εἰ δὲ χρόνῳ ἐπήλθομεν, σφαλέντες
" τῆς ἀπὸ τοῦ ἐκεῖ πολέμου δόξης, ᾗ διὰ τάχους αὐτοὶ ἄνευ
" τοῦ ὑμετέρου κινδύνου ἠλπίσαμεν Ἀθηναίους καθαιρήσειν, μη-
" δεὶς μεμφθῇ· νῦν γάρ, ὅτε παρέσχεν, ἀφιγμένοι καὶ μετὰ
" ὑμῶν πειρασόμεθα κατεργάζεσθαι αὐτούς. θαυμάζω δὲ τῇ τε
" ἀποκλῄσει μου τῶν πυλῶν, καὶ εἰ μὴ ἀσμένοις ὑμῖν ἀφῖ-
" γμαι. ἡμεῖς μὲν γὰρ οἱ Λακεδαιμόνιοι οἰόμενοί τε παρὰ
" ξυμμάχους, καὶ πρὶν ἔργῳ ἀφικέσθαι, τῇ γοῦν γνώμῃ ἥξειν
" καὶ βουλομένοις ἔσεσθαι, κίνδυνόν τε τοσόνδε ἀνερρίψαμεν,
" διὰ τῆς ἀλλοτρίας πολλῶν ἡμερῶν ὁδὸν ἰόντες καὶ πᾶν τὸ
" πρόθυμον παρεχόμενοι· ὑμεῖς δὲ εἴ τι ἄλλο ἐν νῷ ἔχετε, ἢ
" εἰ ἐναντιώσεσθε τῇ τε ὑμετέρᾳ αὐτῶν ἐλευθερίᾳ καὶ τῶν ἄλ-
" λων Ἑλλήνων, δεινὸν ἂν εἴη. καὶ γὰρ οὐ μόνον ὅτι αὐτοὶ ἀν-
" θίστασθε, ἀλλὰ καὶ οἷς ἂν ἐπίω, ἧσσόν τις ἐμοὶ πρόσεισι,
" δυσχερὲς ποιούμενοι εἰ ἐπὶ οὓς πρῶτον ἦλθον ὑμᾶς, καὶ πό-
" λιν ἀξιόχρεων παρεχομένους καὶ ξύνεσιν δοκοῦντας ἔχειν, μὴ
" ἐδέξασθε· καὶ τὴν αἰτίαν οὐχ ἕξω πίστιν ἀποδεικνύναι, ἀλλ'
" ἢ ἄδικον τὴν ἐλευθερίαν ἐπιφέρειν, ἢ ἀσθενὴς καὶ ἀδύνατος
" τιμωρῆσαι τὰ πρὸς Ἀθηναίους, ἣν ἐπίωσιν, ἀφῖχθαι. καίτοι
" στρατιᾷ γε τῇδ' ἣν νῦν ἐγὼ ἔχω, ἐπὶ Νίσαιαν ἐμοῦ βοηθή-
" σαντος οὐκ ἠθέλησαν Ἀθηναῖοι πλέονες ὄντες προσμίξαι, ὥστε
" οὐκ εἰκὸς νῦν γε αὐτοὺς τῷ ἐν Νισαίᾳ στρατῷ ἴσον πλῆθος
" ἐφ' ὑμᾶς ἀποστεῖλαι. αὐτός τε οὐκ ἐπὶ κακῷ, ἐπ' ἐλευθερώ- 86.
" σει δὲ τῶν Ἑλλήνων παρελήλυθα, ὅρκοις τε Λακεδαιμονίων
" καταλαβὼν τὰ τέλη τοῖς μεγίστοις ᾗ μήν, οὓς ἂν ἔγωγε

" προσαγάγωμαι, ξυμμάχους ἔσεσθαι αὐτονόμους, καὶ ἅμα
" οὐχ ἵνα ξυμμάχους ὑμᾶς ἔχωμεν, ἢ βίᾳ ἢ ἀπάτῃ προσλα-
" βόντες, ἀλλὰ τοὐναντίον ὑμῖν δεδουλωμένοις ὑπὸ Ἀθηναίων
" ξυμμαχήσοντες. οὔκουν ἀξιῶ οὔτ' αὐτὸς ὑποπτεύεσθαι, πί-
" στεις [τε] διδοὺς τὰς μεγίστας, οὔτε τιμωρὸς ἀδύνατος νο-
" μισθῆναι, προσχωρεῖν τε ὑμᾶς θαρσήσαντας. καὶ εἴ τις ἰδίᾳ
" τινὰ δεδιὼς ἆρα, μὴ ἐγώ τισι προσθῶ τὴν πόλιν, ἀπρόθυμός
" ἐστι, πάντων μάλιστα πιστευσάτω. οὐ γὰρ συστασιάσων
" ἥκω, οὐδὲ ἀσαφῆ τὴν ἐλευθερίαν νομίζω ἐπιφέρειν, εἰ τὸ πά-
" τριον παρεὶς τὸ πλέον τοῖς ὀλίγοις ἢ τὸ ἔλασσον τοῖς πᾶσι
" δουλώσαιμι. χαλεπωτέρα γὰρ ἂν τῆς ἀλλοφύλου ἀρχῆς εἴη,
" καὶ ἡμῖν τοῖς Λακεδαιμονίοις οὐκ ἂν ἀντὶ πόνων χάρις καθί-
" σταιτο, ἀντὶ δὲ τιμῆς καὶ δόξης αἰτία μᾶλλον· οἷς τε τοὺς
" Ἀθηναίους ἐγκλήμασι καταπολεμοῦμεν, αὐτοὶ ἂν φαινοίμεθα
" ἐχθίονα ἢ ὁ μὴ ὑποδείξας ἀρετὴν κατακτώμενοι. ἀπάτῃ γὰρ
" εὐπρεπεῖ αἴσχιον τοῖς γε ἐν ἀξιώματι πλεονεκτῆσαι ἢ βίᾳ
" ἐμφανεῖ· τὸ μὲν γὰρ ἰσχύος δικαιώσει, ἣν ἡ τύχη ἔδωκεν,
" ἐπέρχεται, τὸ δὲ γνώμης ἀδίκου ἐπιβουλῇ. οὕτω πολλὴν πε-
" ριωπὴν τῶν ἡμῖν ἐς τὰ μέγιστα διαφόρων ποιούμεθα. καὶ
" οὐκ ἂν μείζω πρὸς τοῖς ὅρκοις βεβαίωσιν λάβοιτε, ἢ οἷς τὰ
" ἔργα ἐκ τῶν λόγων ἀναθρούμενα δόκησιν ἀναγκαίαν παρέχε-
" ται ὡς καὶ ξυμφέρει ὁμοίως ὡς εἶπον. εἰ δ' ἐμοῦ ταῦτα προϊ-
" σχομένου ἀδύνατοι μὲν φήσετε εἶναι, εὖνοι δ' ὄντες ἀξιώσετε
" μὴ κακούμενοι διωθεῖσθαι καὶ τὴν ἐλευθερίαν μὴ ἀκίνδυνον
" ὑμῖν φαίνεσθαι, δίκαιόν τε εἶναι, οἷς καὶ δυνατὸν δέχεσθαι
" αὐτήν, τούτοις καὶ ἐπιφέρειν, ἄκοντα δὲ μηδένα προσαναγκά-
" ζειν, μάρτυρας μὲν θεοὺς καὶ ἥρωας τοὺς ἐγχωρίους ποιήσο-
" μαι ὡς ἐπ' ἀγαθῷ ἥκων οὐ πείθω, γῆν δὲ τὴν ὑμετέραν θῃῶν
" πειράσομαι βιάζεσθαι, καὶ οὐκ ἀδικεῖν ἔτι νομιῶ, προσεῖναι
" δέ τι μοι καὶ κατὰ δύο ἀνάγκας τὸ εὔλογον, τῶν μὲν Λακε-
" δαιμονίων, ὅπως μὴ τῷ ὑμετέρῳ εἴνῳ, εἰ μὴ προσαχθήσεσθε,
" τοῖς ἀπὸ ὑμῶν χρήμασι φερομένοις παρ' Ἀθηναίους βλά-
" πτωνται, οἱ δὲ Ἕλληνες ἵνα μὴ κωλύωνται ὑφ' ὑμῶν δου-
" λείας ἀπαλλαγῆναι. οὐ γὰρ δὴ εἰκότως γ' ἂν ταῦτα πράσσοι-

" μεν, οὐδὲ ὀφείλομεν οἱ Λακεδαιμόνιοι μὴ κοινοῦ τινὸς ἀγαθοῦ
" αἰτίᾳ τοὺς μὴ βουλομένους ἐλευθεροῦν. οὐδ' αὖ ἀρχῆς ἐφιέ-
" μεθα, παῦσαι δὲ μᾶλλον ἑτέρους σπεύδοντες τοὺς πλείους ἂν
" ἀδικοῖμεν, εἰ ξύμπασιν αὐτονομίαν ἐπιφέροντες ὑμᾶς τοὺς
" ἐναντιουμένους περιίδοιμεν. πρὸς ταῦτα βουλεύεσθε εὖ, καὶ
" ἀγωνίσασθε τοῖς τε Ἕλλησιν ἄρξαι πρῶτοι ἐλευθερίας, καὶ
" ἀΐδιον δόξαν καταθέσθαι, καὶ αὐτοὶ τά τε ἴδια μὴ βλαφθῆναι
" καὶ ξυμπάσῃ τῇ πόλει τὸ κάλλιστον ὄνομα περιθεῖναι."

88. Fide data, exercitus receptus; mox etiam Stagirus ab Atheniensibus desciscit.

Ὁ μὲν Βρασίδας τοσαῦτα εἶπεν. οἱ δὲ Ἀκάνθιοι πολλῶν λεχθέντων πρότερον ἐπ' ἀμφότερα, κρύφα διαψηφισάμενοι, διά τε τὸ ἐπαγωγὰ εἰπεῖν τὸν Βρασίδαν καὶ περὶ τοῦ καρποῦ φόβῳ ἔγνωσαν οἱ πλείους ἀφίστασθαι Ἀθηναίων, καὶ πιστώσαντες αὐτὸν τοῖς ὅρκοις, οὓς τὰ τέλη τῶν Λακεδαιμονίων ὀμόσαντα αὐτοὶ ἐξέπεμψαν, ἢ μὴν ἕσεσθαι ξυμμάχους αὐτονόμους οὓς ἂν προσαγάγηται, οὕτω δέχονται τὸν στρατόν. καὶ ᾧ πολλῷ ὕστερον καὶ Στάγειρος, Ἀνδρίων ἀποικία, ξυναπέστη. ταῦτα μὲν οὖν ἐν τῷ θέρει τούτῳ ἐγένετο.

89. Expeditio Demosthenis in Boeotos errore dierum et proditione consilii irrita facta.

Τοῦ δ' ἐπιγιγνομένου χειμῶνος εὐθὺς ἀρχομένου, ὡς τῷ Ἱπποκράτει καὶ Δημοσθένει στρατηγοῖς οὖσιν Ἀθηναίων τὰ ἐν τοῖς Βοιωτοῖς ἐνεδίδοτο, καὶ ἔδει τὸν μὲν Δημοσθένην ταῖς ναυσὶν ἐς τὰς Σίφας ἀπαντῆσαι τὸν δ' ἐπὶ τὸ Δήλιον, γενομένης διαμαρτίας τῶν ἡμερῶν ἐς ἃς ἔδει ἀμφοτέρους στρατεύειν, ὁ μὲν Δημοσθένης πρότερον πλεύσας πρὸς τὰς Σίφας, καὶ ἔχων ἐν ταῖς ναυσὶν Ἀκαρνᾶνας καὶ τῶν ἐκεῖ πολλοὺς ξυμμάχων, ἄπρακτος γίγνεται μηνυθέντος τοῦ ἐπιβουλεύματος ὑπὸ Νικομάχου ἀνδρὸς Φωκέως ἐκ Φανοτέως, ὃς Λακεδαιμονίοις εἶπεν, ἐκεῖνοι δὲ Βοιωτοῖς· καὶ βοηθείας γενομένης πάντων Βοιωτῶν (οὐ γάρ πω Ἱπποκράτης παρελύπει ἐν τῇ γῇ ὤν) προκαταλαμβάνονται αἵ τε Σίφαι καὶ ἡ Χαιρώνεια. ὡς δὲ ᾔσθοντο οἱ πράσσοντες τὸ ἁμάρτημα, οὐδὲν ἐκίνησαν τῶν ἐν ταῖς πόλεσιν. ὁ δὲ

90. Hippocrates autem, quamquam sero adverterat, paucis diebus Delium mu-

Ἱπποκράτης ἀναστήσας Ἀθηναίους πανδημεί, αὐτούς τε καὶ τοὺς μετοίκους καὶ ξένων ὅσοι παρῆσαν, ὕστερος ἀφικνεῖται ἐπὶ τὸ Δήλιον, ἤδη τῶν Βοιωτῶν ἀνακεχωρηκότων ἀπὸ τῶν Σιφῶν· καὶ καθίσας τὸν στρατὸν Δηλιὸν ἐτείχιζε τοιῷδε τρόπῳ, τὸ ἱερὸν

nit, atque recedens ad Atticæ fines, cum,

τοῦ Ἀπόλλωνος. τάφρον μὲν κύκλῳ περὶ τὸ ἱερὸν καὶ τὸν νεὼν ἔσκαπτον, ἐκ δὲ τοῦ ὀρύγματος ἀνέβαλλον ἀντὶ τείχους τὸν χοῦν, καὶ σταυροὺς παρακαταπηγνύντες, ἄμπελον κόπτοντες τὴν περὶ τὸ ἱερὸν ἐσέβαλλον, καὶ λίθους ἅμα καὶ πλίνθον ἐκ τῶν οἰκοπέδων τῶν ἐγγὺς καθαιροῦντες, καὶ παντὶ τρόπῳ ἐμετεώριζον τὸ ἔρυμα. πύργους τε ξυλίνους κατέστησαν ᾗ καιρὸς ἦν καὶ τοῦ ἱεροῦ οἰκοδόμημα οὐδὲν ὑπῆρχεν· ἥπερ γὰρ ἦν στοά, κατεπτώκει. ἡμέρᾳ δὲ ἀρξάμενοι τρίτῃ, ὡς οἴκοθεν ὥρμησαν, ταύτην τε εἰργάζοντο καὶ τὴν τετάρτην καὶ τῆς πέμπτης μέχρι ἀρίστου. ἔπειτα, ὡς τὰ πλεῖστα ἀπετετέλεστο, τὸ μὲν στρατόπεδον προαπεχώρησεν ἀπὸ τοῦ Δηλίου οἷον δέκα σταδίους ὡς ἐπ' οἴκου πορευόμενον, καὶ οἱ μὲν ψιλοὶ οἱ πλεῖστοι εὐθὺς ἐχώρουν, οἱ δ' ὁπλῖται θέμενοι τὰ ὅπλα ἡσύχαζον· Ἱπποκράτης δὲ ὑπομένων ἔτι καθίστατο φύλακάς τε καὶ τὰ περὶ τὸ προτείχισμα, ὅσα ἦν ὑπόλοιπα, ὡς χρὴ ἐπιτελέσαι.

91. ceteris Bœotarchis pugnam abnuentibus, Pagonda autem Thebano

Οἱ δὲ Βοιωτοὶ ἐν ταῖς ἡμέραις ταύταις ξυνελέγοντο ἐς τὴν Τάναγραν· καὶ ἐπειδὴ ἀπὸ πασῶν τῶν πόλεων παρῆσαν καὶ ᾐσθάνοντο τοὺς Ἀθηναίους προχωροῦντας ἐπ' οἴκου, τῶν ἄλλων Βοιωταρχῶν, οἳ εἰσιν ἔνδεκα, οὐ ξυνεπαινούντων μάχεσθαι, ἐπειδὴ οὐκ ἐν τῇ Βοιωτίᾳ ἔτι εἰσί (μάλιστα γὰρ ἐν μεθορίοις τῆς Ὠρωπίας οἱ Ἀθηναῖοι ἦσαν, ὅτε ἔθεντο τὰ ὅπλα), Παγώνδας ὁ Αἰολάδου Βοιωταρχῶν ἐκ Θηβῶν μετ' Ἀριανθίδου τοῦ Λυσιμαχίδου, καὶ ἡγεμονίας οὔσης αὐτοῦ, βουλόμενος τὴν μάχην ποιῆσαι καὶ νομίζων ἄμεινον εἶναι κινδυνεῦσαι, προσκαλῶν ἑκάστους κατὰ λόχους, ὅπως μὴ ἀθρόοι ἐκλίποιεν τὰ ὅπλα, ἔπειθε τοὺς Βοιωτοὺς ἰέναι ἐπὶ τοὺς Ἀθηναίους καὶ τὸν ἀγῶνα ποιεῖσθαι, λέγων τοιάδε.

92. ad prœlium suos hortante,

" Χρὴ μέν, ὦ ἄνδρες Βοιωτοί, μηδ' ἐς ἐπίνοιάν τινα ἡμῶν " ἐλθεῖν τῶν ἀρχόντων ὡς οὐκ εἰκὸς Ἀθηναίοις, ἢν ἄρα μὴ ἐν " τῇ Βοιωτίᾳ ἔτι καταλάβωμεν αὐτούς, διὰ μάχης ἐλθεῖν. τὴν " γὰρ Βοιωτίαν, ἐκ τῆς ὁμόρου ἐλθόντες, τείχος ἐνοικοδομησά- " μενοι μέλλουσι φθείρειν, καὶ εἰσὶ δή που πολέμιοι, ἐν ᾧ τε " ἂν χωρίῳ καταληφθῶσι καὶ ὅθεν ἐπελθόντες πολέμια ἔδρασαν. " νυνὶ δ' εἴ τῳ καὶ ἀσφαλέστερον ἔδοξεν εἶναι, μεταγνώτω. οὐ

" γὰρ τὸ προμηθές, οἷς ἂν ἄλλος ἐπίῃ, περὶ τῆς σφετέρας
" ὁμοίως ἐνδέχεται λογισμόν, καὶ ὅστις τὰ μὲν ἑαυτοῦ ἔχει,
" τοῦ πλείονος δὲ ὀρεγόμενος ἐκών τινι ἐπέρχεται. πάτριόν τε
" ὑμῖν στρατὸν ἀλλόφυλον ἐπελθόντα καὶ ἐν τῇ οἰκείᾳ καὶ ἐν
" τῇ τῶν πέλας ὁμοίως ἀμύνεσθαι. Ἀθηναίους δέ, καὶ προσέτι
" ὁμόρους ὄντας, πολλῷ μάλιστα δεῖ. πρός τε γὰρ τοὺς ἀστυ-
" γείτονας πᾶσι τὸ ἀντίπαλον καὶ ἐλεύθερον καθίσταται· καὶ
" πρὸς τούτους γε δή, οἳ καὶ μὴ τοὺς ἐγγὺς ἀλλὰ καὶ τοὺς
" ἄποθεν πειρῶνται δουλοῦσθαι, πῶς οὐ χρὴ καὶ ἐπὶ τὸ ἔσχατον
" ἀγῶνος ἐλθεῖν; (παράδειγμα δὲ ἔχομεν τούς τε ἀντιπέρας
" Εὐβοέας καὶ τῆς ἄλλης Ἑλλάδος τὸ πολύ, ὡς αὐτοῖς διά-
" κειται) καὶ γνῶναι ὅτι τοῖς μὲν ἄλλοις οἱ πλησιόχωροι περὶ
" γῆς ὅρων τὰς μάχας ποιοῦνται, ἡμῖν δὲ ἐς πᾶσαν, ἣν νικη-
" θῶμεν, εἷς ὅρος οὐκ ἀντίλεκτος παγήσεται· εἰσελθόντες γὰρ
" βίᾳ τὰ ἡμέτερα ἕξουσιν. τοσούτῳ ἐπικινδυνοτέραν ἑτέρων τὴν
" παροίκησιν τῶνδε ἔχομεν. εἰώθασί τε οἱ ἰσχύος που θράσει
" τοῖς πέλας, ὥσπερ Ἀθηναῖοι νῦν, ἐπιόντες τὸν μὲν ἡσυχά-
" ζοντα καὶ ἐν τῇ ἑαυτοῦ μόνον ἀμυνόμενον ἀδεέστερον ἐπι-
" στρατεύειν, τὸν δὲ ἔξω ὅρων προαπαντῶντα καὶ ἢν καιρὸς ᾖ
" πολέμου ἄρχοντα ἧσσον ἑτοίμως κατέχειν. πεῖραν δὲ ἔχομεν
" ἡμεῖς αὐτοῦ ἐς τούσδε· νικήσαντες γὰρ ἐν Κορωνείᾳ αὐτούς,
" ὅτε τὴν γῆν ἡμῶν στασιαζόντων κατέσχον, πολλὴν ἄδειαν τῇ
" Βοιωτίᾳ μέχρι τοῦδε κατεστήσαμεν. ὧν χρὴ μνησθέντας
" ἡμᾶς τούς τε πρεσβυτέρους ὁμοιωθῆναι τοῖς πρὶν ἔργοις, τούς
" τε νεωτέρους, πατέρων τῶν τότε ἀγαθῶν γενομένων παῖδας,
" πειρᾶσθαι μὴ αἰσχῦναι τὰς προσηκούσας ἀρετάς, πιστεύ-
" σαντας δὲ τῷ θεῷ πρὸς ἡμῶν ἔσεσθαι, οὗ τὸ ἱερὸν ἀνόμως τει-
" χίσαντες νέμονται, καὶ τοῖς ἱεροῖς ἃ ἡμῖν θυσαμένοις καλὰ
" φαίνεται, ὁμόσε χωρῆσαι τοῖσδε, καὶ δεῖξαι ὅτι, ὧν μὲν
" ἐφίενται, πρὸς τοὺς μὴ ἀμυνομένους ἐπιόντες κτάσθωσαν, οἷς
" δὲ γενναῖον τήν τε αὑτῶν ἀεὶ ἐλευθεροῦν μάχῃ καὶ τὴν ἄλ-
" λων μὴ δουλοῦσθαι ἀδίκως, ἀναντιαγώνιστοι ἀπ' αὐτῶν οὐκ
" ἀπίασιν."

Τοιαῦτα ὁ Παγώνδας τοῖς Βοιωτοῖς παραινέσας ἔπεισεν ἰέναι 93.

Boeoti prosecuti aciem instruxissent,

ἐπὶ τοὺς Ἀθηναίους. καὶ κατὰ τάχος ἀναστήσας ἦγε τὸν στρατόν· ἤδη γὰρ καὶ τῆς ἡμέρας ὀψὲ ἦν. ἐπεὶ δὲ προσέμιξεν ἐγγὺς τοῦ στρατεύματος αὐτῶν, ἐς χωρίον καθίσας ὅθεν λόφου ὄντος μεταξὺ οὐκ ἐθεώρουν ἀλλήλους, ἔτασσέ τε καὶ παρεσκευάζετο ὡς ἐς μάχην. τῷ δὲ Ἱπποκράτει ὄντι περὶ τὸ Δήλιον, ὡς αὐτῷ ἠγγέλθη ὅτι Βοιωτοὶ ἐπέρχονται, πέμπει ἐς τὰ στράτευμα κελεύων ἐς τάξιν καθίστασθαι, καὶ αὐτὸς ὐὰ πολλῷ ὕστερον ἐπῆλθε, καταλιπὼν ὡς τριακοσίους ἱππέας περὶ τὸ Δήλιον, ὅπως φύλακές τε ἅμα εἶεν, εἴ τις ἐπίοι αὐτῷ, καὶ τοῖς Βοιωτοῖς καιρὸν φυλάξαντες ἐπιγένοιντο ἐν τῇ μάχῃ. Βοιωτοὶ δὲ πρὸς τούτους ἀντικατέστησαν τοὺς ἀμυνομένους· καὶ ἐπειδὴ καλῶς αὐτοῖς εἶχεν, ὑπερεφάνησαν τοῦ λόφου καὶ ἔθεντο τὰ ὅπλα, τεταγμένοι ὥσπερ ἔμελλον, ὁπλῖται ἑπτακισχίλιοι μάλιστα καὶ ψιλοὶ ὑπὲρ μυρίους, ἱππῆς τε χίλιοι καὶ πελτασταὶ πεντακόσιοι. εἶχον δὲ δεξιὸν μὲν κέρας Θηβαῖοι καὶ οἱ ξύμμοροι αὐτοῖς· μέσοι δὲ Ἀλιάρτιοι καὶ Κορωναῖοι καὶ Κωπαιῆς καὶ οἱ ἄλλοι οἱ περὶ τὴν λίμνην· τὸ δὲ εὐώνυμον εἶχον Θεσπιῆς καὶ Τανανραῖοι καὶ Ὀρχομένιοι. ἐπὶ δὲ τῷ κέρᾳ ἑκατέρῳ οἱ ἱππῆς καὶ ψιλοὶ ἦσαν. ἐπ' ἀσπίδας δὲ πέντε μὲν καὶ εἴκοσι Θηβαῖοι ἐτάξαντο, οἱ δὲ ἄλλοι ὡς ἕκαστοι ἔτυχον. αὕτη μὲν Βοιωτῶν παρασκευὴ καὶ διάκοσμος ἦν.

94. ipse quoque suam aciem firmat et præsidiis,

Ἀθηναῖοι δὲ οἱ μὲν ὁπλῖται ἐπὶ ὀκτὼ πᾶν τὸ στρατόπεδον ἐτάξαντο, ὄντες πλήθει ἰσοπαλεῖς τοῖς ἐναντίοις, ἱππῆς δὲ ἐφ' ἑκατέρῳ τῷ κέρᾳ. ψιλοὶ δὲ ἐκ παρασκευῆς μὲν ὡπλισμένοι οὔτε τότε παρῆσαν οὔτε ἐγένοντο τῇ πόλει· οἵπερ δὲ ξυνεσέβαλον ὄντες πολλαπλάσιοι τῶν ἐναντίων, ἄοπλοί τε πολλοὶ ἠκολούθησαν, ἅτε πανστρατιᾶς ξένων τῶν παρόντων καὶ ἀστῶν γενομένης, καὶ ὡς τὸ πρῶτον ὥρμησαν ἐπ' οἶκου, οὐ παρεγένοντο, ὅτι μὴ ὀλίγοι. καλλιστότων δὲ ἐς τὴν τάξιν καὶ ἤδη μελλόντων ξυνιέναι, Ἱπποκράτης ὁ στρατηγὸς ἐπιπαριὼν τὸ στρατόπεδον τῶν Ἀθηναίων παρεκελεύετό τε καὶ ἔλεγε τοιάδε.

95. et vero oratione.

"Ὦ Ἀθηναῖοι, δι' ὀλίγου μὲν ἡ παραίνεσις γίγνεται, τὸ "ἴσον δὲ πρός τε τοὺς ἀγαθοὺς ἄνδρας δύναται, καὶ ὑπόμνησιν "μᾶλλον ἔχει ἢ ἐπικέλευσιν. παραστῇ δὲ μηδενὶ ὑμῶν ὡς ἐν

" τῇ ἀλλοτρίᾳ οὐ προσῆκεν τοσόνδε κίνδυνον ἀναῤῥιπτοῦμεν. ἐν
" γὰρ τῇ τούτων ὑπὲρ τῆς ἡμετέρας ὁ ἀγὼν ἔσται· καὶ ἢν
" νικήσωμεν, οὐ μή ποτε ὑμῖν Πελοποννήσιοι ἐς τὴν χώραν
" ἄνευ τῆς τῶνδε ἵππου ἐσβάλωσιν, ἐν δὲ μιᾷ μάχῃ τήνδε τε
" προσκτᾶσθε καὶ ἐκείνην μᾶλλον ἐλευθεροῦτε. χωρήσατε οὖν
" ἀξίως ἐς αὐτοὺς τῆς τε πόλεως, ἣν ἕκαστος πατρίδα ἔχων
" πρώτην ἐν τοῖς Ἕλλησιν ἀγάλλεται, καὶ τῶν πατέρων, οἳ
" τούσδε μάχῃ κρατοῦντες μετὰ Μυρωνίδου ἐν Οἰνοφύτοις τὴν
" Βοιωτίαν ποτὲ ἔσχον."

Τοιαῦτα τοῦ Ἱπποκράτους παρακελευομένου, καὶ μέχρι μὲν μέσου τοῦ στρατοπέδου ἐπελθόντος, τὸ δὲ πλέον οὐκέτι φθάσαντος, οἱ Βοιωτοί, παρακελευσαμένου καὶ σφίσιν ὡς διὰ ταχέων καὶ ἐνταῦθα Παγώνδου, παιωνίσαντες ἐπῆσαν ἀπὸ τοῦ λόφου. ἀντεπῆσαν δὲ καὶ οἱ Ἀθηναῖοι, καὶ προσέμιξαν δρόμῳ. καὶ ἑκατέρων τῶν στρατοπέδων τὰ ἔσχατα οὐκ ἦλθεν ἐς χεῖρας, ἀλλὰ τὸ αὐτὸ ἔπαθεν· ῥύακες γὰρ ἐκώλυσαν. τὸ δὲ ἄλλο καρτερᾷ μάχῃ καὶ ὠθισμῷ ἀσπίδων ξυνεστήκει. καὶ τὸ μὲν εὐώνυμον τῶν Βοιωτῶν καὶ μέχρι μέσου ἡσσᾶτο ὑπὸ τῶν Ἀθηναίων, καὶ ἐπίεσαν τούς τε ἄλλους ταύτῃ καὶ οὐχ ἥκιστα τοὺς Θεσπιέας. ὑποχωρησάντων γὰρ αὐτοῖς τῶν παρατεταγμένων, καὶ κυκλωθέντων ἐν ὀλίγῳ, οἵπερ διεφθάρησαν Θεσπιέων, ἐν χερσὶν ἀμυνόμενοι κατεκόπησαν· καί τινες καὶ τῶν Ἀθηναίων, διὰ τὴν κύκλωσιν ταραχθέντες, ἠγνόησάν τε καὶ ἀπέκτειναν ἀλλήλους. τὸ μὲν οὖν ταύτῃ ἡσσᾶτο τῶν Βοιωτῶν καὶ πρὸς τὸ μαχόμενον κατέφυγεν· τὸ δὲ δεξιόν, ᾗ οἱ Θηβαῖοι ἦσαν, ἐκράτει τῶν Ἀθηναίων, καὶ ὠσάμενοι κατὰ βραχὺ τὸ πρῶτον ἐπηκολούθουν. καὶ ξυνέβη Παγώνδου περιπέμψαντος δύο τέλη τῶν ἱππέων ἐκ τοῦ ἀφανοῦς περὶ τὸν λόφον, ὡς ἐπόνει τὸ εὐώνυμον αὐτῶν, καὶ ὑπερφανέντων αἰφνιδίως, τὸ νικῶν τῶν Ἀθηναίων κέρας, νομίσαν ἄλλο στράτευμα ἐπιέναι, ἐς φόβον καταστῆναι· καὶ ἀμφοτέρωθεν ἤδη, ὑπό τε τοῦ τοιούτου καὶ ὑπὸ τῶν Θηβαίων ἐφεπομένων καὶ παραῤῥηγνύντων, φυγὴ καθειστήκει παντὸς τοῦ στρατοῦ τῶν Ἀθηναίων. καὶ οἱ μὲν πρὸς τὸ Δήλιόν τε καὶ τὴν θάλασσαν ὥρμησαν, οἱ δὲ ἐπὶ τοῦ Ὠρωποῦ, ἄλλοι δὲ πρὸς Πάρ-

96. Commissa pugna apud Oropum.

νηθα τὸ ὄρος, οἱ δὲ ὡς ἕκαστοί τινα εἶχον ἐλπίδα σωτηρίας. Βοιωτοὶ δὲ ἐφεπόμενοι ἔκτεινον, καὶ μάλιστα οἱ ἱππῆς οἵ τε αὐτῶν καὶ οἱ Λοκροί, βεβοηθηκότες ἄρτι τῆς τροπῆς γιγνομένης· νυκτὸς δὲ ἐπιλαβούσης τὸ ἔργον, ῥᾷον τὸ πλῆθος τῶν φευγόντων διεσώθη. καὶ τῇ ὑστεραίᾳ οἵ τε ἐκ τοῦ Ὠρωποῦ καὶ οἱ ἐκ τοῦ Δηλίου φυλακὴν ἐγκαταλιπόντες (εἶχον γὰρ αὐτὸ ὅμως ἔτι) ἀπεκομίσθησαν κατὰ θάλασσαν ἐπ' οἴκου. καὶ οἱ Βοιωτοὶ τροπαῖον στήσαντες καὶ τοὺς ἑαυτῶν ἀνελόμενοι νεκρούς, τούς τε τῶν πολεμίων σκυλεύσαντες, καὶ φυλακὴν καταλιπόντες, ἀνεχώρησαν ἐς τὴν Τάναγραν, καὶ τῷ Δηλίῳ ἐπεβούλευον ὡς προσβαλοῦντες.

97. prænones utrimque missi. Quid præco Bœotorum poposcerit;

Ἐκ δὲ τῶν Ἀθηναίων κῆρυξ πορευόμενος ἐπὶ τοὺς νεκροὺς ἀπαντᾷ κήρυκι Βοιωτῷ, ὃς αὐτὸν ἀποστρέψας, καὶ εἰπὼν ὅτι οὐδὲν πράξει πρὶν ἂν αὐτὸς ἀναχωρήσῃ πάλιν, καταστὰς ἐπὶ Ἀθηναίους ἔλεγε τὰ παρὰ τῶν Βοιωτῶν, ὅτι οὐ δικαίως δράσειαν παραβαίνοντες τὰ νόμιμα τῶν Ἑλλήνων· πᾶσι γὰρ εἶναι καθεστηκὸς ἰόντας ἐπὶ τὴν ἀλλήλων ἱερῶν τῶν ἐνόντων ἀπέχεσθαι, Ἀθηναίους δὲ Δήλιον τειχίσαντας ἐνοικεῖν, καὶ ὅσα ἄνθρωποι ἐν βεβήλῳ δρῶσι, πάντα γίγνεσθαι αὐτόθι, ὕδωρ τε, ὃ ἦν ἄψαυστον σφίσι πλὴν πρὸς τὰ ἱερὰ χέρνιβι χρῆσθαι, ἀναστάσαντας ὑδρεύεσθαι· ὥστε ὑπέρ τε τοῦ θεοῦ καὶ ἑαυτῶν Βοιωτούς, ἐπικαλουμένους τοὺς ὁμωχέτας δαίμονας καὶ τὸν Ἀπόλλω, προαγορεύειν αὐτοὺς ἐκ τοῦ ἱεροῦ ἀπιόντας ἀποφέρεσθαι τὰ σφέτερα αὐτῶν.

98. quid contra Atheniensis.

τοσαῦτα τοῦ κήρυκος εἰπόντος, οἱ Ἀθηναῖοι πέμψαντες παρὰ τοὺς Βοιωτοὺς ἑαυτῶν κήρυκα τοῦ μὲν ἱεροῦ οὔτε ἀδικῆσαι ἔφασαν οὐδὲν οὔτε τοῦ λοιποῦ ἑκόντες βλάψειν· οὐδὲ γὰρ τὴν ἀρχὴν ἐσελθεῖν ἐπὶ τοῦτο, ἀλλ' ἵνα ἐξ αὐτοῦ τοὺς ἀδικοῦντας μᾶλλον σφᾶς ἀμύνωνται. τὸν δὲ νόμον τοῖς Ἕλλησιν εἶναι, ὧν ἂν ᾖ τὸ κράτος τῆς γῆς ἑκάστης, ἥν τε πλέονος ἥν τε βραχυτέρας, τούτων καὶ τὰ ἱερὰ ἀεὶ γίγνεσθαι, τρόποις θεραπευόμενα οἷς ἂν πρὸς τοῖς εἰωθόσι καὶ δύνωνται. καὶ γὰρ Βοιωτοὺς καὶ τοὺς πολλοὺς τῶν ἄλλων, ὅσοι ἐξαναστήσαντές τινα βίᾳ νέμονται γῆν, ἀλλοτρίοις ἱεροῖς τὸ πρῶτον ἐπελθόντας οἰκεῖα νῦν κεκτῆσθαι. καὶ αὐτοὶ εἰ μὲν ἐπὶ πλέον δυνηθῆναι τῆς ἐκείνων κρατῆσαι, τοῦτ' ἂν ἔχειν· νῦν δέ, ἐν ᾧ μέρει εἰσίν,

ἑκόντες εἶναι ὡς ἐκ σφετέρου οὐκ ἀπιέναι. ὕδωρ τε ἐν τῇ ἀνάγκῃ κινῆσαι, ἣν οὐκ αὐτοὶ ὗβρει προσθέσθαι, ἀλλ' ἐκείνους πρότερους ἐπὶ τὴν σφετέραν ἐλθόντας ἀμυνόμενοι βιάζεσθαι χρῆσθαι. πᾶν δ' εἰκὸς εἶναι τῷ πολέμῳ καὶ δεινῷ τινὶ κατειργόμενον ξύγγνωμόν τι γίγνεσθαι καὶ πρὸς τοῦ θεοῦ. καὶ γὰρ τῶν ἀκουσίων ἁμαρτημάτων καταφυγὴν εἶναι τοὺς βωμούς, παρανομίαν τε ἐπὶ τοῖς μὴ ἀνάγκῃ κακοῖς ὀνομασθῆναι καὶ οὐκ ἐπὶ τοῖς ἀπὸ τῶν ξυμφορῶν τι τολμήσασιν. τούς τε νεκροὺς πολὺ μειζόνως ἐκείνους ἀντὶ ἱερῶν ἀξιοῦντας ἀποδιδόναι ἀσεβεῖν, ἢ τοὺς μὴ ἐθέλοντας ἱεροῖς τὰ [μὴ] πρέποντα κομίζεσθαι. σαφῶς τε ἐκέλευον, σφίσιν εἰπεῖν μὴ ἀπιοῦσιν ἐκ τῆς Βοιωτῶν γῆς (οὐ γὰρ ἐν τῇ ἐκείνων ἔτι εἶναι, ἐν ᾗ δὲ δορὶ ἐκτήσαντο), ἀλλὰ κατὰ τὰ πάτρια τοὺς νεκροὺς σπένδουσιν ἀναιρεῖσθαι. οἱ δὲ Βοιωτοὶ ἀπεκρίναντο, εἰ μὲν ἐν τῇ Βοιωτίᾳ εἰσίν, ἀπιόντας ἐκ τῆς ἑαυτῶν ἀποφέρεσθαι τὰ σφέτερα, εἰ δὲ ἐν τῇ ἐκείνων, αὐτοὺς γιγνώσκειν τὸ ποιητέον, νομίζοντες τὴν μὲν Ὡρωπίαν, ἐν ᾗ τοὺς νεκροὺς ἐν μεθορίοις τῆς μάχης γενομένης κεῖσθαι ξυνέβη, Ἀθηναίων κατὰ τὸ ὑπήκοον εἶναι, καὶ οὐκ ἂν αὐτοὺς βίᾳ σφῶν κρατῆσαι αὐτῶν· οὐδ' αὖ ἐσπένδοντο δῆθεν ὑπὲρ τῆς ἐκείνων· τὸ δὲ "ἐκ τῆς ἑαυτῶν" εὐπρεπὲς εἶναι ἀποκρίνασθαι "ἀπιόντας καὶ ἀπολαβεῖν ἃ ἀπαιτοῦσιν." ὁ δὲ κῆρυξ τῶν Ἀθηναίων ἀκούσας ἀπῆλθεν ἄπρακτος.

99. Bœoti negantes, se posse pacisci de Atheniensium agro, ubi cadavera jacebant, præconem re infecta dimittunt.

Καὶ οἱ Βοιωτοὶ εὐθὺς μεταπεμψάμενοι ἔκ τε τοῦ Μηλιέως κόλπου ἀκοντιστὰς καὶ σφενδονήτας, καὶ βεβοηθηκότων αὐτοῖς μετὰ τὴν μάχην Κορινθίων τε δισχιλίων ὁπλιτῶν καὶ τῶν ἐκ Νισαίας ἐξεληλυθότων Πελοποννησίων φρουρῶν καὶ Μεγαρέων ἅμα, ἐστράτευσαν ἐπὶ τὸ Δήλιον καὶ προσέβαλον τῷ τειχίσματι, ἄλλῳ τε τρόπῳ πειράσαντες, καὶ μηχανὴν προσήγαγον, ἥπερ εἶλεν αὐτό, τοιάνδε. κεραίαν μεγάλην δίχα πρίσαντες ἐκοίλαναν ἅπασαν, καὶ ξυνήρμοσαν πάλιν ἀκριβῶς ὥσπερ αὐλόν, καὶ ἐπ' ἄκραν λέβητά τε ἤρτησαν ἁλύσεσι, καὶ ἀκροφύσιον ἀπὸ τῆς κεραίας σιδηροῦν ἐς αὐτὸν νεῦον καθεῖτο, καὶ ἐσεσιδήρωτο ἐπὶ μέγα καὶ τοῦ ἄλλου ξύλου. προσῆγον δὲ ἐκ πολλοῦ ἁμάξαις τῷ τείχει, ᾗ μάλιστα τῇ ἀμπέλῳ καὶ τοῖς ξύλοις

100. Delium qua ratione a Bœotis receptum sit.

ᾠκοδόμητο· καὶ ὁπότε εἴη ἐγγύς, φύσας μεγάλας ἐσθέντες ἐς τὸ πρὸς ἑαυτῶν ἄκρον τῆς κεραίας ἐφύσων. ἡ δὲ πνοὴ ἰοῦσα στεγανῶς ἐς τὸν λέβητα, ἔχοντα ἄνθρακάς τε ἡμμένους καὶ θεῖον καὶ πίσσαν, φλόγα ἐποίει μεγάλην καὶ ἧψε τοῦ τείχους, ὥστε μηδένα ἔτι ἐπ' αὐτοῦ μεῖναι, ἀλλὰ ἀπολιπόντας ἐς φυγὴν καταστῆναι καὶ τὸ τείχισμα τούτῳ τῷ τρόπῳ ἁλῶναι. τῶν δὲ φρουρῶν οἱ μὲν ἀπέθανον, διακόσιοι δὲ ἐλήφθησαν. τῶν δὲ ἄλλων τὸ πλῆθος ἐς τὰς ναῦς ἐσβὰν ἀπεκομίσθη ἐπ' οἴκου.

101. Quo facto Bœoti Atheniensibus cadavera reddunt. Demosthenes paullo post frustra conatus in Sicyoniam descendere. Sitalces, rex Odrysarum, in prœlio occisus.

Τοῦ δὲ Δηλίου ἑπτακαιδεκάτῃ ἡμέρᾳ ληφθέντος μετὰ τὴν μάχην, καὶ τοῦ ἀπὸ τῶν Ἀθηναίων κήρυκος, οὐδὲν ἐπισταμένου τῶν γεγενημένων, ἐλθόντος οὐ πολὺ ὕστερον αὖθις περὶ τῶν νεκρῶν, ἀπέδοσαν οἱ Βοιωτοὶ καὶ οὐκέτι ταὐτὰ ἀπεκρίναντο. ἀπέθανον δὲ Βοιωτῶν μὲν ἐν τῇ μάχῃ ὀλίγῳ ἐλάσσους πεντακοσίων, Ἀθηναίων δὲ ὀλίγῳ ἐλάσσους χιλίων καὶ Ἱπποκράτης ὁ στρατηγός, ψιλῶν δὲ καὶ σκευοφόρων πολὺς ἀριθμός.

Μετὰ δὲ τὴν μάχην ταύτην καὶ ὁ Δημοσθένης ὀλίγῳ ὕστερον, ὡς αὐτῷ τότε πλεύσαντι τὰ περὶ τὰς Σίφας τῆς προδοσίας πέρι οὐ προὐχώρησεν, ἔχων τὸν στρατὸν ἐπὶ τῶν νεῶν, τῶν τε Ἀκαρνάνων καὶ Ἀγραίων καὶ Ἀθηναίων τετρακοσίους ὁπλίτας, ἀπόβασιν ἐποιήσατο ἐς τὴν Σικυωνίαν. καὶ πρὶν πάσας τὰς ναῦς καταπλεῦσαι, βοηθήσαντες οἱ Σικυώνιοι τοὺς ἀποβεβηκότας ἔτρεψαν καὶ κατεδίωξαν ἐς τὰς ναῦς καὶ τοὺς μὲν ἀπέκτειναν, τοὺς δὲ ζῶντας ἔλαβον, τροπαῖον δὲ στήσαντες τοὺς νεκροὺς ὑποσπόνδους ἀπέδοσαν.

Ἀπέθανε δὲ καὶ Σιτάλκης Ὀδρυσῶν βασιλεὺς ὑπὸ τὰς αὐτὰς ἡμέρας τοῖς ἐπὶ Δηλίῳ, στρατεύσας ἐπὶ Τριβαλλοὺς καὶ νικηθεὶς μάχῃ. Σεύθης δὲ ὁ Σπαραδόκου, ἀδελφιδοῦς ὢν αὐτοῦ, ἐβασίλευσεν Ὀδρυσῶν τε καὶ τῆς ἄλλης Θρᾴκης ἧσπερ καὶ ἐκεῖνος.

102. Brasidas accedit ad Amphipolin, Atheniensium coloniam.

Τοῦ δ' αὐτοῦ χειμῶνος Βρασίδας, ἔχων τοὺς ἐπὶ Θρᾴκης ξυμμάχους, ἐστράτευσεν ἐς Ἀμφίπολιν τὴν ἐπὶ Στρυμόνι ποταμῷ Ἀθηναίων ἀποικίαν. τὸ δὲ χωρίον τοῦτο, ἐφ' οὗ νῦν ἡ πόλις ἐστίν, ἐπείρασε μὲν πρότερον καὶ Ἀρισταγόρας ὁ Μιλήσιος, φεύγων βασιλέα Δαρεῖον, κατοικίσαι, ἀλλὰ ὑπὸ Ἠδώνων

ἐξεκρούσθη, ἔπειτα δὲ καὶ οἱ Ἀθηναῖοι ἔτεσι δύο καὶ τριάκοντα ὕστερον, ἐποίκους μυρίους σφῶν τε αὐτῶν καὶ τῶν ἄλλων τὸν βουλόμενον πέμψαντες, οἳ διεφθάρησαν ἐν Δραβήσκῳ ὑπὸ Θρᾳκῶν. καὶ αὖθις ἐνὸς δέοντι τριακοστῷ ἔτει ἐλθόντες οἱ Ἀθηναῖοι, Ἄγνωνος τοῦ Νικίου οἰκιστοῦ ἐκπεμφθέντος, Ἠδῶνας ἐξελάσαντες ἔκτισαν τὸ χωρίον τοῦτο, ὅπερ πρότερον Ἐννέα ὁδοὶ ἐκαλοῦντο. ὡρμῶντο δὲ ἐκ τῆς Ἠιόνος, ἣν αὐτοὶ εἶχον ἐμπόριον ἐπὶ τῷ στόματι τοῦ ποταμοῦ ἐπιθαλάσσιον, πέντε καὶ εἴκοσι σταδίους ἀπέχον ἀπὸ τῆς νῦν πόλεως, ἣν Ἀμφίπολιν Ἄγνων ὠνόμασεν, ὅτι ἐπ' ἀμφότερα περιῤῥέοντος τοῦ Στρυμόνος, διὰ τὸ περιέχειν αὐτήν, τείχει μακρῷ ἀπολαβὼν ἐκ ποταμοῦ ἐς ποταμὸν περιφανῆ ἐς θάλασσάν τε καὶ τὴν ἤπειρον ὦκισεν. ἐπὶ ταύτην οὖν ὁ Βρασίδας, ἄρας ἐξ Ἀρνῶν τῆς Χαλκιδικῆς, ἐπορεύετο τῷ στρατῷ. καὶ ἀφικόμενος περὶ δείλην ἐπὶ τὸν Αὐλῶνα καὶ Βρομίσκον, ᾗ ἡ Βόλβη λίμνη ἐξίησιν ἐς θάλασσαν, καὶ δειπνοποιησάμενος ἐχώρει τὴν νύκτα. χειμὼν δὲ ἦν καὶ ὑπένειφεν· ᾗ καὶ μᾶλλον ὥρμησε, βουλόμενος λαθεῖν τοὺς ἐν τῇ Ἀμφιπόλει, πλὴν τῶν προδιδόντων. ἦσαν γὰρ Ἀργιλίων τε ἐν αὐτῇ οἰκήτορες (εἰσὶ δὲ οἱ Ἀργίλιοι Ἀνδρίων ἄποικοι) καὶ ἄλλοι, οἳ ξυνέπρασσον ταῦτα, οἱ μὲν Περδίκκα πειθόμενοι, οἱ δὲ Χαλκιδεῦσιν. μάλιστα δὲ οἱ Ἀργίλιοι, ἐγγύς τε προσοικοῦντες καὶ ἀεί ποτε τοῖς Ἀθηναίοις ὄντες ὕποπτοι καὶ ἐπιβουλεύοντες τῷ χωρίῳ, ἐπειδὴ παρέτυχεν ὁ καιρὸς καὶ Βρασίδας ἦλθεν, ἔπραξάν τε ἐκ πλείονος πρὸς τοὺς ἐμπολιτεύοντας σφῶν ἐκεῖ ὅπως ἐνδοθήσεται ἡ πόλις, καὶ τότε δεξάμενοι αὐτὸν τῇ πόλει καὶ ἀποστάντες τῶν Ἀθηναίων ἐκείνῃ τῇ νυκτὶ κατέστησαν τὸν στρατὸν πρὸ ἕω ἐπὶ τὴν γέφυραν τοῦ ποταμοῦ. ἀπέχει δὲ τὸ πόλισμα πλέον τῆς διαβάσεως, καὶ οὐ καθεῖτο τείχη ὥσπερ νῦν, φυλακὴ δέ τις βραχεῖα καθειστήκει· ἣν βιασάμενος ῥᾳδίως ὁ Βρασίδας, ἅμα μὲν τῆς προδοσίας οὔσης, ἅμα δὲ καὶ χειμῶνος ὄντος καὶ ἀπροσδόκητος προσπεσών, διέβη τὴν γέφυραν, καὶ τὰ ἔξω τῶν Ἀμφιπολιτῶν οἰκούντων κατὰ πᾶν τὸ χωρίον εὐθὺς εἶχεν. τῆς δὲ διαβάσεως αὐτοῦ ἄφνω τοῖς ἐν τῇ πόλει γεγενημένης, καὶ τῶν ἔξω πολλῶν μὲν ἁλισκομένων τῶν δὲ

1.100.

103. Qua ratione ponte potitus sit et Strymonem transierit, ope Argiliorum.

104. Amphipolitæ in hoc

discrimine alterum Athenien-sium du-cem, Thu-cydidem, Thaso ar-cessunt.

καὶ καταφευγόντων ἐς τὸ τεῖχος, οἱ Ἀμφιπολῖται ἐς θόρυβον μέγαν κατέστησαν, ἄλλως τε καὶ ἀλλήλοις ὑποπτοι ὄντες. καὶ λέγεται Βρασίδαν, εἰ ἠθέλησε μὴ ἐφ' ἁρπαγὴν τῷ στρατῷ τραπέσθαι ἀλλ' εὐθὺς χωρῆσαι πρὸς τὴν πόλιν, δοκεῖν ἂν ἑλεῖν. νῦν δὲ ὁ μὲν ἱδρύσας τὸν στρατὸν ἐπὶ τὰ ἔξω ἐπέβαινε, καὶ ὡς οὐδὲν αὐτῷ ἀπὸ τῶν ἔνδον ὡς προσεδέχετο ἀπέβαινεν, ἡσύχαζεν· οἱ δ' ἐναντίοι τοῖς προδιδοῦσι, κρατοῦντες τῷ πλήθει ὥστε μὴ αὐτίκα τὰς πύλας ἀνοίγεσθαι, πέμπουσι μετὰ Εὐκλέους τοῦ στρατηγοῦ, ὃς ἐκ τῶν Ἀθηναίων παρῆν αὐτοῖς φύλαξ τοῦ χωρίου, ἐπὶ τὸν ἕτερον στρατηγὸν τῶν ἐπὶ Θρᾴκης, Θουκυδίδην τὸν Ὀλόρου, ὃς τάδε ξυνέγραψεν, ὄντα περὶ Θάσον (ἔστι δὲ ἡ νῆσος Παρίων ἀποικία, ἀπέχουσα τῆς Ἀμφιπόλεως ἡμισείας ἡμέρας μάλιστα πλοῦν), κελεύοντες σφίσι βοηθεῖν. καὶ ὁ μὲν ἀκούσας κατὰ τάχος ἐπὶ ναυσίν, αἳ ἔτυχον παροῦσαι, ἔπλει, καὶ ἐβούλετο φθάσαι μάλιστα μὲν οὖν τὴν Ἀμφίπολιν, πρίν τι

105. Idcirco Brasidas, ut ante ejus adventum urbe potiretur, lenissimas fert conditiones urbis tradendæ.

ἐνδοῦναι, εἰ δὲ μή, τὴν Ἠιόνα προκαταλαβών. ἐν τούτῳ δὲ ὁ Βρασίδας, δεδιὼς καὶ τὴν ἀπὸ τῆς Θάσου τῶν νεῶν βοήθειαν, καὶ πυνθανόμενος τὸν Θουκυδίδην κτῆσίν τε ἔχειν τῶν χρυσείων μετάλλων ἐργασίας ἐν τῇ περὶ ταῦτα Θρᾴκῃ καὶ ἀπ' αὐτοῦ δύνασθαι ἐν τοῖς πρώτοις τῶν ἠπειρωτῶν, ἠπείγετο προκατασχεῖν, εἰ δύναιτο, τὴν πόλιν, μὴ ἀφικνουμένου αὐτοῦ τὸ πλῆθος τῶν Ἀμφιπολιτῶν, ἐλπίσαν ἐκ θαλάσσης ξυμμαχικὸν καὶ ἀπὸ τῆς Θρᾴκης ἀγείραντα αὐτὸν περιποιήσειν σφᾶς, οὐκέτι προσχωροῖ. καὶ τὴν ξύμβασιν μετρίαν ἐποιεῖτο, κήρυγμα τόδε ἀνειπών, Ἀμφιπολιτῶν καὶ Ἀθηναίων τῶν ἐνόντων τὸν μὲν βουλόμενον ἐπὶ τοῖς ἑαυτοῦ, τῆς ἴσης καὶ ὁμοίας μετέχοντα, μένειν, τὸν δὲ

106. Traditur Amphipolis Brasidæ. Eion præoccupat ante noctem Thucydides.

μὴ ἐθέλοντα ἀπιέναι τὰ ἑαυτοῦ ἐκφερόμενον πέντε ἡμερῶν. οἱ δὲ πολλοὶ ἀκούσαντες ἀλλοιότεροι ἐγένοντο τὰς γνώμας, ἄλλως τε καὶ βραχὺ μὲν Ἀθηναίων ἐμπολιτεῦον, τὸ δὲ πλεῖον ξύμμικτον. καὶ τῶν ἔξω ληφθέντων συχνοὶ οἰκεῖοι ἔνδον ἦσαν· καὶ τὸ κήρυγμα πρὸς τὸν φόβον δίκαιον εἶναι ἐλάμβανον, οἱ μὲν Ἀθηναῖοι διὰ τὸ ἄσμενοι ἂν ἐξελθεῖν, ἡγούμενοι οὐκ ἐν ὁμοίῳ σφίσιν εἶναι τὰ δεινά, καὶ ἅμα οὐ προσδεχόμενοι βοήθειαν ἐν τάχει, ὁ δὲ ἄλλος ὅμιλος πόλεώς τε ἐν τῷ ἴσῳ οὐ στερισκόμε-

νοι καὶ κινδύνου παρὰ δόξαν ἀφιέμενοι. ὥστε τῶν πρασσόντων τῷ Βρασίδᾳ ἤδη καὶ ἐκ τοῦ φανεροῦ διαδικαιούντων αὐτά, ἐπειδὴ καὶ τὸ πλῆθος ἑώρων τετραμμένον καὶ τοῦ παρόντος Ἀθηναίων στρατηγοῦ οὐκέτι ἀκροώμενον, ἐγένετο ἡ ὁμολογία καὶ προσεδέξαντο ἐφ' οἷς ἐκήρυξεν. καὶ οἱ μὲν τὴν πόλιν τοιούτῳ τρόπῳ παρέδοσαν, ὁ δὲ Θουκυδίδης καὶ αἱ νῆες ταύτῃ τῇ ἡμέρᾳ ὀψὲ κατέπλεον ἐς τὴν Ἠιόνα. καὶ τὴν μὲν Ἀμφίπολιν Βρασίδας ἄρτι εἶχεν, τὴν δὲ Ἠιόνα παρὰ νύκτα ἐγένετο λαβεῖν· εἰ γὰρ μὴ ἐβοήθησαν αἱ νῆες διὰ τάχους, ἅμα ἕῳ ἂν εἶχετο. μετὰ δὲ τοῦτο ὁ μὲν τὰ ἐν τῇ Ἠιόνι καθίστατο, ὅπως καὶ τὸ αὐτίκα, ἦν ἐπίῃ ὁ Βρασίδας, καὶ τὸ ἔπειτα ἀσφαλῶς ἕξει, δεξάμενος τοὺς ἐθελήσαντας ἐπιχωρῆσαι ἄνωθεν κατὰ τὰς σπονδάς· ὁ δὲ πρὸς μὲν τὴν Ἠιόνα κατά τε τὸν ποταμὸν πολλοῖς πλοίοις ἄφνω καταπλεύσας, εἴ πως τὴν προὔχουσαν ἄκραν ἀπὸ τοῦ τείχους λαβὼν κρατοίη τοῦ ἔσπλου, καὶ κατὰ γῆν ἀποπειράσας ἅμα, ἀμφοτέρωθεν ἀπεκρούσθη, τὰ δὲ περὶ τὴν Ἀμφίπολιν ἐξηρτύετο. καὶ Μύρκινός τε αὐτῷ προσεχώρησεν, Ἠδωνικὴ πόλις, Πιττακοῦ τοῦ Ἠδώνων βασιλέως ἀποθανόντος ὑπὸ τῶν Γοάξιος παίδων καὶ Βραυροῦς τῆς γυναικὸς αὐτοῦ, καὶ Γαληψὸς οὐ πολλῷ ὕστερον καὶ Οἰσύμη· εἰσὶ δὲ αὗται Θασίων ἀποικίαι. παρὼν δὲ καὶ Περδίκκας εὐθὺς μετὰ τὴν ἅλωσιν ξυγκαθίστη ταῦτα.

107. Ad Brasidam, ab Eïone repulsum, plures concedunt urbes,

Ἐχομένης δὲ τῆς Ἀμφιπόλεως οἱ Ἀθηναῖοι ἐς μέγα δέος κατέστησαν, ἄλλως τε καὶ ὅτι ἡ πόλις αὐτοῖς ἦν ὠφέλιμος ξύλων τε ναυπηγησίμων πομπῇ καὶ χρημάτων προσόδῳ, καὶ ὅτι μέχρι μὲν τοῦ Στρυμόνος ἦν πάροδος Θεσσαλῶν διαγόντων ἐπὶ τοὺς ξυμμάχους σφῶν τοῖς Λακεδαιμονίοις, τῆς δὲ γεφύρας μὴ κρατούντων, ἄνωθεν μὲν μεγάλης οὔσης ἐπὶ πολὺ λίμνης τοῦ ποταμοῦ, τὰ δὲ πρὸς Ἠιόνα τριήρεσι τηρουμένων, οὐκ ἂν δύνασθαι προελθεῖν· τότε δὲ ῥᾳδία ἤδη ἐνομίζετο γεγενῆσθαι. καὶ τοὺς ξυμμάχους ἐφοβοῦντο, μὴ ἀποστῶσιν. ὁ γὰρ Βρασίδας ἔν τε τοῖς ἄλλοις μέτριον ἑαυτὸν παρεῖχεν, καὶ ἐν τοῖς λόγοις πανταχοῦ ἐδήλου ὡς ἐλευθερώσων τὴν Ἑλλάδα ἐκπεμφθείη. καὶ αἱ πόλεις πυνθανόμεναι αἱ τῶν Ἀθηναίων ὑπήκοοι τῆς τε

108. qua re anxii de rebus suis Athenienses, per hiemem brevi tempore præsidia per urbes Thraciæ distribuunt. Brasidas item auxilia poscit, sed nulla ei suppeditantur.

Ἀμφιπόλεως τὴν ἅλωσιν καὶ ἃ παρέχεται, τήν τε ἐκείνου πραότητα, μάλιστα δὴ ἐπήρθησαν ἐς τὸ νεωτερίζειν, καὶ ἐπεκηρυκεύοντο πρὸς αὐτὸν κρύφα, ἐπιπαριέναι τε κελεύοντες καὶ βουλόμενοι αὐτοὶ ἕκαστοι πρῶτοι ἀποστῆναι. καὶ γὰρ καὶ ἄδεια ἐφαίνετο αὐτοῖς, ἐψευσμένοις μὲν τῆς Ἀθηναίων δυνάμεως ἐπὶ τοσοῦτον ὅση ὕστερον διεφάνη, τὸ δὲ πλέον βουλήσει κρίνοντες ἀσαφεῖ ἢ προνοίᾳ ἀσφαλεῖ, εἰωθότες οἱ ἄνθρωποι, οὗ μὲν ἐπιθυμοῦσιν, ἐλπίδι ἀπερισκέπτῳ διδόναι, ὃ δὲ μὴ προσίενται, λογισμῷ αὐτοκράτορι διωθεῖσθαι. ἅμα δὲ τῶν Ἀθηναίων ἐν τοῖς Βοιωτοῖς νεωστὶ πεπληγμένων, καὶ τοῦ Βρασίδου ἐφολκὰ καὶ οὐ τὰ ὄντα λέγοντος, ὡς αὐτῷ ἐπὶ Νίσαιαν τῇ ἑαυτοῦ μόνῃ στρατιᾷ οὐκ ἠθέλησαν οἱ Ἀθηναῖοι ξυμβαλεῖν, ἐθάρρουν, καὶ ἐπίστευον μηδένα ἂν ἐπὶ σφᾶς βοηθῆσαι. τὸ δὲ μέγιστον, διὰ τὸ ἡδονὴν ἔχον ἐν τῷ αὐτίκα, καὶ ὅτι τὸ πρῶτον Λακεδαιμονίων ὀργώντων ἔμελλον πειράσεσθαι, κινδυνεύειν παντὶ τρόπῳ ἑτοῖμοι ἦσαν. ὧν αἰσθόμενοι οἱ μὲν Ἀθηναῖοι φυλακάς, ὡς ἐξ ὀλίγου καὶ ἐν χειμῶνι, διέπεμπον ἐς τὰς πόλεις, ὁ δὲ ἐς τὴν Λακεδαίμονα ἐφιέμενος στρατιάν τε προσαποστέλλειν ἐκέλευε, καὶ αὐτὸς ἐν τῷ Στρυμόνι ναυπηγίαν τριήρων παρεσκευάζετο. οἱ δὲ Λακεδαιμόνιοι τὰ μὲν καὶ φθόνῳ ἀπὸ τῶν πρώτων ἀνδρῶν οὐχ ὑπηρέτησαν αὐτῷ, τὰ δὲ καὶ βουλόμενοι μᾶλλον τούς τε ἄνδρας τοὺς ἐκ τῆς νήσου κομίσασθαι καὶ τὸν πόλεμον καταλῦσαι.

109. Interim ad eum, in Acten dictam regionem profectum, plurimæ urbes transeunt, excepta Sane et Dio.

Τοῦ δ' αὐτοῦ χειμῶνος Μεγαρῆς τά τε μακρὰ τείχη, ἃ σφῶν οἱ Ἀθηναῖοι εἶχον, κατέσκαψαν ἐλόντες ἐς ἔδαφος, καὶ Βρασίδας μετὰ τὴν Ἀμφιπόλεως ἅλωσιν, ἔχων τοὺς ξυμμάχους, στρατεύει ἐπὶ τὴν Ἀκτὴν καλουμένην. ἔστι δὲ ἀπὸ τοῦ βασιλέως διορύγματος ἔσω προὔχουσα, καὶ ὁ Ἄθως αὐτῆς ὄρος ὑψηλὸν τελευτᾷ ἐς τὸ Αἰγαῖον πέλαγος. πόλεις δὲ ἔχει Σάνην μὲν Ἀνδρίων ἀποικίαν παρ' αὐτὴν τὴν διώρυχα, ἐς τὸ πρὸς Εὔβοιαν πέλαγος τετραμμένην, τὰς δὲ ἄλλας Θύσσον καὶ Κλεωνὰς καὶ Ἀκροθώους καὶ Ὀλόφυξον καὶ Δῖον· αἳ οἰκοῦνται ξυμμίκτοις ἔθνεσι βαρβάρων διγλώσσων. καὶ τι καὶ Χαλκιδικὸν ἔνι βραχύ, τὸ δὲ πλεῖστον Πελασγικόν, τῶν καὶ Λῆμνόν ποτε καὶ Ἀθήνας Τυρσηνῶν οἰκησάντων, καὶ Βισαλτικὸν καὶ Κρη-

στωνικὸν καὶ Ἠδώνες· κατὰ δὲ μικρὰ πολίσματα οἰκοῦσιν. καὶ οἱ μὲν πλείους προσεχώρησαν τῷ Βρασίδᾳ, Σάνη δὲ καὶ Δῖον ἀντέστη, καὶ αὐτῶν τὴν χώραν ἐμμείνας τῷ στρατῷ ἐδῄου. ὡς δ' οὐκ ἐσήκουον, εὐθὺς στρατεύει ἐπὶ Τορώνην τὴν Χαλκιδικήν, κατεχομένην ὑπὸ Ἀθηναίων· καὶ αὐτὸν ἄνδρες ὀλίγοι ἐπήγοντο, ἑτοῖμοι ὄντες τὴν πόλιν παραδοῦναι. καὶ ἀφικόμενος νυκτὸς ἔτι καὶ περὶ ὄρθρον τῷ στρατῷ ἐκαθέζετο πρὸς τὸ Διοσκούρειον, ὃ ἀπέχει τῆς πόλεως τρεῖς μάλιστα σταδίους. τὴν μὲν οὖν ἄλλην πόλιν τῶν Τορωναίων καὶ τοὺς Ἀθηναίους τοὺς ἐμφρουροῦντας ἔλαθεν· οἱ δὲ πράσσοντες αὐτῷ εἰδότες ὅτι ἦξοι, καὶ προελθόντες τινὲς αὐτῶν λάθρα ὀλίγοι, ἐτήρουν τὴν πρόσοδον, καὶ ὡς ᾔσθοντο παρόντα, ἐσκομίζουσι παρ' αὐτοὺς ἐγχειρίδια ἔχοντας ἄνδρας ψιλοὺς ἑπτά (τοσοῦτοι γὰρ μόνοι ἀνδρῶν εἴκοσι τὸ πρῶτον ταχθέντων οὐ κατέδεισαν ἐσελθεῖν· ἦρχε δὲ αὐτῶν Λυσίστρατος Ὀλύνθιος), οἳ διαδύντες διὰ τοῦ πρὸς τὸ πέλαγος τείχους καὶ λαθόντες τούς τε ἐπὶ τοῦ ἀνώτατα φυλακτηρίου φρουροὺς, οὔσης τῆς πόλεως πρὸς λόφον, ἀναβάντες διέφθειραν καὶ τὴν κατὰ Καναστραῖον πυλίδα διήρουν. ὁ δὲ Βρασίδας τῷ μὲν ἄλλῳ στρατῷ ἡσύχαζεν ὀλίγον προελθών, ἑκατὸν δὲ πελταστὰς προπέμπει, ὅπως, ὁπότε πύλαι τινὲς ἀνοιχθεῖεν καὶ τὸ σημεῖον ἀρθείη ὃ ξυνέκειτο, πρῶτοι ἐσδράμοιεν. καὶ οἱ μὲν χρόνου ἐγγιγνομένου, καὶ θαυμάζοντες, κατὰ μικρὸν ἔτυχον ἐγγὺς τῆς πόλεως προσελθόντες· οἱ δὲ τῶν Τορωναίων ἔνδοθεν παρασκευάζοντες μετὰ τῶν ἐσεληλυθότων, ὡς αὐτοῖς ἥ τε πυλὶς διῄρητο καὶ αἱ κατὰ τὴν ἀγορὰν πύλαι τοῦ μοχλοῦ διακοπέντος ἀνεῴγοντο, πρῶτον μὲν κατὰ τὴν πυλίδα τινὰς περιαγαγόντες ἐσεκόμισαν, ὅπως κατὰ νώτου καὶ ἀμφοτέρωθεν τοὺς ἐν τῇ πόλει οὐδὲν εἰδότας ἐξαπίνης φοβήσειαν, ἔπειτα τὸ σημεῖόν τε τοῦ πυρός, ὡς εἴρητο, ἀνέσχον, καὶ διὰ τῶν κατὰ τὴν ἀγορὰν πυλῶν τοὺς λοιποὺς ἤδη τῶν πελταστῶν ἐσεδέχοντο. καὶ ὁ Βρασίδας ἰδὼν τὸ ξύνθημα ἔθει δρόμῳ, ἀναστήσας τὸν στρατὸν ἐμβοήσαντά τε ἀθρόον καὶ ἔκπληξιν πολλὴν τοῖς ἐν τῇ πόλει παρασχόντα. καὶ οἱ μὲν κατὰ τὰς πύλας εὐθὺς ἐσέπιπτον, οἱ δὲ κατὰ δοκοὺς τετραγώνους, αἳ ἔτυχον τῷ τείχει

110. Clam ad Toronen promovet,

111. nonnullisque præmissis, qui aperta per proditores porta in urbem se inferrent,

112. ipse cum exercitu ab omni parte irrumpit.

πεπτωκότι καὶ οἰκοδομουμένῳ πρὸς λίθων ἀνολκὴν προσκείμεναι. Βρασίδας μὲν οὖν καὶ τὸ πλῆθος εὐθὺς ἄνω καὶ ἐπὶ τὰ μετέωρα τῆς πόλεως ἐτράπετο, βουλόμενος κατ' ἄκρας καὶ βεβαίως ἑλεῖν αὐτήν· ὁ δὲ ἄλλος ὅμιλος κατὰ πάντα ὁμοίως ἐσκεδάννυντο. τῶν δὲ Τορωναίων γιγνομένης τῆς ἁλώσεως τὸ μὲν πολὺ οὐδὲν εἰδὸς ἐθορυβεῖτο, οἱ δὲ πράσσοντες, καὶ οἷς ταῦτα ἤρεσκε, μετὰ τῶν εἰσελθόντων εὐθὺς ἦσαν. οἱ δὲ Ἀθηναῖοι (ἔτυχον γὰρ ἐν τῇ ἀγορᾷ ὁπλῖται καθεύδοντες ὡς πεντήκοντα) ἐπειδὴ ἤσθοντο, οἱ μέν τινες ὀλίγοι διαφθείρονται ἐν χερσὶν αὐτῶν, τῶν δὲ λοιπῶν οἱ μὲν πεζῇ, οἱ δὲ ἐς τὰς ναῦς, αἳ ἐφρούρουν δύο, καταφυγόντες διασώζονται ἐς τὴν Λήκυθον τὸ φρούριον, ὃ εἶχον αὐτοὶ καταλαβόντες ἄκρον τῆς πόλεως ἐς τὴν θάλασσαν ἀπειλημμένον ἐν στενῷ ἰσθμῷ. κατέφυγον δὲ καὶ τῶν Τορωναίων ἐς αὐτοὺς ὅσοι ἦσαν σφίσιν ἐπιτήδειοι. γεγενημένης δὲ ἡμέρας ἤδη καὶ βεβαίως τῆς πόλεως ἐχομένης, ὁ Βρασίδας τοῖς μὲν μετὰ τῶν Ἀθηναίων Τορωναίοις καταπεφευγόσι κήρυγμα ἐποιήσατο τὸν βουλόμενον ἐπὶ τὰ ἑαυτοῦ ἐξελθόντα ἀδεῶς πολιτεύειν, τοῖς δὲ Ἀθηναίοις κήρυκα προσπέμψας ἐξιέναι ἐκέλευσεν ἐκ τῆς Ληκύθου ὑποσπόνδους καὶ τὰ ἑαυτῶν ἔχοντας ὡς οὔσης Χαλκιδέων. οἱ δὲ ἐκλείψειν μὲν οὐκ ἔφασαν, σπείσασθαι δὲ σφίσιν ἐκέλευον ἡμέραν τοὺς νεκροὺς ἀνελέσθαι. ὁ δὲ ἐσπείσατο δύο. ἐν ταύταις δὲ αὐτός τε τὰς ἐγγὺς οἰκίας ἐκρατύνατο καὶ Ἀθηναῖοι τὰ σφέτερα. καὶ ξύλλογον τῶν Τορωναίων ποιήσας ἔλεξε τοῖς ἐν τῇ Ἀκάνθῳ παραπλήσια, ὅτι οὐ δίκαιον εἴη οὔτε τοὺς πράξαντας πρὸς αὐτὸν τὴν λῆψιν τῆς πόλεως χείρους οὐδὲ προδότας ἡγεῖσθαι (οὐδὲ γὰρ ἐπὶ δουλείᾳ οὐδὲ χρήμασι πεισθέντας δρᾶσαι τοῦτο, ἀλλ' ἐπὶ ἀγαθῷ καὶ ἐλευθερίᾳ τῆς πόλεως), οὔτε τοὺς μὴ μετασχόντας οἴεσθαι μὴ τῶν αὐτῶν τεύξεσθαι· ἀφῖχθαι γὰρ οὐ διαφθερῶν οὔτε πόλιν οὔτε ἰδιώτην οὐδένα. τὸ δὲ κήρυγμα ποιήσασθαι τούτου ἕνεκα τοῖς παρ' Ἀθηναίους καταπεφευγόσιν, ὡς ἡγούμενος οὐδὲν χείρους τῇ ἐκείνων φιλίᾳ· οὐδ' ἂν σφῶν πειρασαμένους αὐτοὺς τῶν Λακεδαιμονίων δοκεῖν ἧσσον, ἀλλὰ πολλῷ μᾶλλον, ὅσῳ δικαιότερα πράσσουσιν, εὔνους ἂν σφίσι γενέσθαι, ἀπειρίᾳ δὲ νῦν πεφοβῆσθαι. τούς τε πάντας

113. Athenienses plerique, qui in urbe erant, Lecythum fugiunt, ubi eorum erat præsidium.

114. Brasidæ conditiones latæ iis, qui ad Athenienses confugerant.

παρασκευάζεσθαι ἐκέλευσεν ὡς βεβαίους τε ἐσομένους ξυμμάχους, καὶ τὸ ἀπὸ τοῦδε ἤδη, ὅ τι ἂν ἁμαρτάνωσιν, αἰτίαν ἔξοντας· τὰ δὲ πρότερα οὐ σφεῖς ἀδικεῖσθαι, ἀλλ' ἐκείνους μᾶλλον ὑπ' ἄλλων κρεισσόνων, καὶ ξυγγνώμην εἶναι εἴ τι ἠναντιοῦντο. καὶ ὁ μὲν τοιαῦτα εἰπὼν καὶ παραθαρσύνας, διελθουσῶν τῶν σπονδῶν τὰς προσβολὰς ἐποιεῖτο τῇ Ληκύθῳ· οἱ δὲ Ἀθηναῖοι ἠμύναντό τε ἐκ φαύλου τειχίσματος καὶ ἀπ' οἰκιῶν ἐπάλξεις ἐχουσῶν. καὶ μίαν μὲν ἡμέραν ἀπεκρούσαντο· τῇ δ' ὑστεραίᾳ μηχανῆς μελλούσης προσάξεσθαι αὐτοῖς ἀπὸ τῶν ἐναντίων, ἀφ' ἧς πῦρ ἐνήσειν διενοοῦντο ἐς τὰ ξύλινα παραφράγματα, καὶ προσιόντος ἤδη τοῦ στρατεύματος, ἧ ᾤοντο μάλιστα αὐτοὺς προσκομιεῖν τὴν μηχανὴν καὶ ἦν ἐπιμαχώτατον, πύργον ξύλινον ἐπ' οἴκημα ἀντέστησαν, καὶ ὕδατος ἀμφορέας πολλοὺς καὶ πίθους ἀνεφόρησαν καὶ λίθους μεγάλους, ἄνθρωποί τε πολλοὶ ἀνέβησαν. τὸ δὲ οἴκημα λαβὸν μεῖζον ἄχθος ἐξαπίνης κατερράγη, καὶ ψόφου πολλοῦ γενομένου τοὺς μὲν ἐγγὺς καὶ ὁρῶντας τῶν Ἀθηναίων ἐλύπησε μᾶλλον ἢ ἐφόβησεν, οἱ δὲ ἄποθεν, καὶ μάλιστα οἱ διὰ πλείστου, νομίσαντες ταύτῃ ἑαλωκέναι ἤδη τὸ χωρίον, φυγῇ ἐς τὴν θάλασσαν καὶ τὰς ναῦς ὥρμησαν. καὶ ὁ Βρασίδας ὡς ἤσθετο αὐτοὺς ἀπολείποντάς τε τὰς ἐπάλξεις, καὶ τὸ γιγνόμενον ὁρῶν, ἐπιφερόμενος τῷ στρατῷ εὐθὺς τὸ τείχισμα λαμβάνει, καὶ ὅσους ἐγκατέλαβε, διέφθειρεν. καὶ οἱ μὲν Ἀθηναῖοι τοῖς τε πλοίοις καὶ ταῖς ναυσί, τούτῳ τῷ τρόπῳ ἐκλιπόντες τὸ χωρίον, ἐς Παλλήνην διεκομίσθησαν· ὁ δὲ Βρασίδας (ἔστι γὰρ ἐν τῇ Ληκύθῳ Ἀθηνᾶς ἱερόν, καὶ ἔτυχε κηρύξας, ὅτε ἔμελλε βάλλειν, τῷ ἐπιβάντι πρώτῳ τοῦ τείχους τριάκοντα μνᾶς ἀργυρίου δώσειν) νομίσας ἄλλῳ τινὶ τρόπῳ ἢ ἀνθρωπείῳ τὴν ἅλωσιν γενέσθαι, τάς τε τριάκοντα μνᾶς τῇ θεῷ ἀπέδωκεν ἐς τὸ ἱερόν, καὶ τὴν Λήκυθον καθελὼν καὶ ἀνασκευάσας τέμενος ἀνῆκεν ἅπαν. καὶ ὁ μὲν τὸ λοιπὸν τοῦ χειμῶνος, ἅ τε εἶχε τῶν χωρίων, καθίστατο, καὶ τοῖς ἄλλοις ἐπεβούλευεν. καὶ τοῦ χειμῶνος διελθόντος ὄγδοον ἔτος ἐτελεύτα τῷ πολέμῳ.

115. Lecythum aggressus, Atheniensibus fortuito casu in fugam conversis,

116. castellum occupat. Finis anni octavi belli Pelop.

Λακεδαιμόνιοι δὲ καὶ Ἀθηναῖοι ἅμα ἦρι τοῦ ἐπιγιγνομένου θέρους εὐθὺς ἐκεχειρίαν ἐποιήσαντο ἐνιαύσιον, νομίσαντες Ἀθη-

117. Quibus rationibus

tum Athenienses, tum Lacedæmonii permoti sint ad inducias annuas faciendas.

ναῖοι μὲν οὐκ ἂν ἔτι τὸν Βρασίδαν σφῶν προσαποστῆσαι οὐδὲν πρὶν παρασκενάσαιντο καθ' ἡσυχίαν, καὶ ἅμα, εἰ καλῶς σφίσιν ἔχοι, καὶ ξυμβῆναι τὰ πλείω, Λακεδαιμόνιοι δὲ ταῦτα τοὺς Ἀθηναίους ἡγούμενοι, ἅπερ ἔδεισαν, φοβεῖσθαι, καὶ γενομένης ἀνακωχῆς κακῶν καὶ ταλαιπωρίας μᾶλλον ἐπιθυμήσειν αὐτοὺς πειρασαμένους ξυναλλαγῆναί τε, καὶ τοὺς ἄνδρας σφίσιν ἀποδόντας σπονδὰς ποιήσασθαι καὶ ἐς τὸν πλείω χρόνον. τοὺς γὰρ δὴ ἄνδρας περὶ πλείονος ἐποιοῦντο κομίσασθαι, ἕως ἔτι Βρασίδας εὐτύχει· καὶ ἔμελλον, ἐπὶ μεῖζον χωρήσαντος αὐτοῦ καὶ ἀντίπαλα καταστήσαντος, τῶν μὲν στέρεσθαι, τοῖς δ' ἐκ τοῦ ἴσου ἀμυνόμενοι κινδυνεύειν καὶ κρατήσειν. γίγνεται οὖν ἐκεχειρία αὐτοῖς τε καὶ τοῖς ξυμμάχοις ἥδε.

118. Earum conditiones,

" Περὶ μὲν τοῦ ἱεροῦ καὶ τοῦ μαντείου τοῦ Ἀπόλλωνος τοῦ " Πυθίου δοκεῖ ἡμῖν χρῆσθαι τὸν βουλόμενον ἀδόλως καὶ ἀδεῶς " κατὰ τοὺς πατρίους νόμους. τοῖς μὲν Λακεδαιμονίοις ταῦτα " δοκεῖ καὶ τοῖς ξυμμάχοις τοῖς παροῦσιν· Βοιωτοὺς δὲ καὶ " Φωκέας πείσειν φασὶν ἐς δύναμιν προσκηρυκευόμενοι. περὶ δὲ " τῶν χρημάτων τῶν τοῦ θεοῦ, ἐπιμελεῖσθαι ὅπως τοὺς ἀδικοῦν- " τας ἐξευρήσομεν, ὀρθῶς καὶ δικαίως τοῖς πατρίοις νόμοις χρώ- " μενοι καὶ ἡμεῖς καὶ ὑμεῖς καὶ τῶν ἄλλων οἱ βουλόμενοι, τοῖς " πατρίοις νόμοις χρώμενοι πάντες. περὶ μὲν οὖν τούτων ἔδοξε " Λακεδαιμονίοις καὶ τοῖς ξυμμάχοις, ἐὰν σπονδὰς ποιῶνται οἱ " Ἀθηναῖοι, ἐπὶ τῆς αὐτῶν μένειν ἑκατέρους, ἔχοντας ἅπερ νῦν " ἔχομεν, τοὺς μὲν ἐν τῷ Κορυφασίῳ ἐντὸς τῆς Βουφράδος καὶ " τοῦ Τομέως μένοντας, τοὺς δὲ ἐν Κυθήροις μὴ ἐπιμισγομέ- " νους ἐς τὴν ξυμμαχίαν, μήτε ἡμᾶς πρὸς αὐτοὺς μήτε αὐτοὺς " πρὸς ἡμᾶς, τοὺς δὲ ἐν Νισαίᾳ καὶ Μινῴᾳ μὴ ὑπερβαίνοντας " τὴν ὁδὸν τὴν ἀπὸ τῶν πυλῶν τῶν παρὰ τοῦ Νίσου ἐπὶ τὸ Πο- " σειδώνιον, ἀπὸ δὲ τοῦ Ποσειδωνίου εὐθὺς ἐπὶ τὴν γέφυραν τὴν " ἐς Μινῴαν, μηδὲ Μεγαρέας καὶ τοὺς ξυμμάχους ὑπερβαί- " νειν τὴν ὁδὸν ταύτην καὶ τὴν νῆσον ἣν ἔπερ ἔλαβον οἱ Ἀθη- " ναῖοι, ἔχοντας, μήτε ἐπιμισγομένους μηδετέρους μηδετέρωσε, " καὶ τὰ ἐν Τροιζῆνι, ὅσα περ νῦν ἔχουσι καὶ οἷα ξυνέθεντο " πρὸς Ἀθηναίους· καὶ τῇ θαλάσσῃ χρωμένους, ὅσα ἂν κατὰ

" τὴν ἑαυτῶν καὶ κατὰ τὴν ξυμμαχίαν. Λακεδαιμονίους καὶ
" τοὺς ξυμμάχους πλεῖν μὴ μακρᾷ νηΐ, ἄλλῳ δὲ κωπήρει
" πλοίῳ, ἐς πεντακόσια τάλαντα ἄγοντι μέτρα. κήρυκι δὲ καὶ
" πρεσβείᾳ καὶ ἀκολούθοις, ὁπόσοις ἂν δοκῇ, περὶ καταλύσεως
" τοῦ πολέμου καὶ δικῶν ἐς Πελοπόννησον καὶ Ἀθήναζε σπον-
" δὰς εἶναι ἰοῦσι καὶ ἀπιοῦσι καὶ κατὰ γῆν καὶ κατὰ θά-
" λασσαν. τοὺς δὲ αὐτομόλους μὴ δέχεσθαι ἐν τούτῳ τῷ χρό-
" νῳ, μήτε ἐλεύθερον μήτε δοῦλον, μήτε ἡμᾶς μήτε ὑμᾶς.
" δίκας τε διδόναι ὑμᾶς τε ἡμῖν καὶ ἡμᾶς ὑμῖν κατὰ τὰ πά-
" τρια, τὰ ἀμφίλογα δίκῃ διαλύοντας ἄνευ πολέμου. Τοῖς
" μὲν Λακεδαιμονίοις καὶ τοῖς ξυμμάχοις ταῦτα δοκεῖ· εἰ δέ
" τι ὑμῖν εἴτε κάλλιον εἴτε δικαιότερον τούτων δοκεῖ εἶναι,
" ἰόντες ἐς Λακεδαίμονα διδάσκετε· οὐδενὸς γὰρ ἀποστήσον-
" ται, ὅσα ἂν δίκαια λέγητε, οὔτε οἱ Λακεδαιμόνιοι οὔτε οἱ
" ξύμμαχοι. οἱ δὲ ἰόντες τέλος ἔχοντες ἰόντων, ἥπερ καὶ ὑμεῖς
" ἡμᾶς κελεύετε. αἱ δὲ σπονδαὶ ἐνιαυτὸν ἔσονται. ἔδοξε τῷ
" δήμῳ. Ἀκάμαντις ἐπρυτάνευε, Φαίνιππος ἐγραμμάτευε,
" Νικιάδης ἐπεστάτει. Λάχης εἶπε, τύχῃ ἀγαθῇ τῇ Ἀθη-
" ναίων, ποιεῖσθαι τὴν ἐκεχειρίαν, καθὰ ξυγχωροῦσι Λακεδαι-
" μόνιοι καὶ οἱ ξύμμαχοι αὐτῶν· καὶ ὡμολόγησαν ἐν τῷ δήμῳ
" τὴν ἐκεχειρίαν εἶναι ἐνιαυτόν, ἄρχειν δὲ τήνδε τὴν ἡμέραν,
" τετράδα ἐπὶ δέκα τοῦ Ἐλαφηβολιῶνος μηνός. ἐν τούτῳ τῷ
" χρόνῳ ἰόντας ὡς ἀλλήλους πρέσβεις καὶ κήρυκας ποιεῖσθαι
" τοὺς λόγους, καθ' ὅ τι ἔσται ἡ κατάλυσις τοῦ πολέμου. ἐκ-
" κλησίαν δὲ ποιήσαντας τοὺς στρατηγοὺς καὶ τοὺς πρυτάνεις,
" πρῶτον περὶ τῆς εἰρήνης βουλεύσασθαι Ἀθηναίους, καθ' ὅ τι
" ἂν ἐσίῃ ἡ πρεσβεία περὶ τῆς καταλύσεως τοῦ πολέμου. σπεί-
" σασθαι δὲ αὐτίκα μάλα τὰς πρεσβείας ἐν τῷ δήμῳ τὰς πα-
" ρούσας, ἢ μὴν ἐμμενεῖν ἐν ταῖς σπονδαῖς τὸν ἐνιαυτόν."

Ταῦτα ξυνέθεντο Λακεδαιμόνιοι, καὶ ὡμολόγησαν καὶ οἱ ξύμ- 119.
μαχοι, Ἀθηναίοις καὶ τοῖς ξυμμάχοις μηνὸς ἐν Λακεδαίμονι et sponsores ab utraque parte.
Γεραστίου δωδεκάτῃ. ξυνετίθεντο δὲ καὶ ἐσπένδοντο Λακεδαι-
μονίων μὲν οἵδε, Ταῦρος Ἐχετιμίδα, Ἀθήναιος Περικλείδα,
Φιλοχαρίδας Ἐρυξιδαΐδα, Κορινθίων δὲ Αἰνέας Ὠκύτου, Εὐ-

φαμίδας Ἀριστωνύμου, Σικυωνίων δὲ Δαμότιμος Ναυκράτους, Ὀνάσιμος Μεγακλέους, Μεγαρέων δὲ Νίκασος Κεκάλου, Μενεκράτης Ἀμφιδώρου, Ἐπιδαυρίων δὲ Ἀμφίας Εὐπαΐδα, Ἀθηναίων δὲ οἱ στρατηγοί, Νικόστρατος Διιτρέφους, Νικίας Νικηράτου, Αὐτοκλῆς Τολμαίου. Ἡ μὲν δὴ ἐκεχειρία αὕτη ἐγένετο, καὶ ξυνήεσαν ἐν αὐτῇ περὶ τῶν μειζόνων σπονδῶν διὰ παντὸς ἐς λόγους.

120. Scionenses in Chersoneso Pallenensi, ultro deficientes ab Atheniensibus, recipit in fidem Brasidas, et eos summopere colit.

Περὶ δὲ τὰς ἡμέρας ταύτας αἷς ἐπήρχοντο, Σκιώνη ἐν τῇ Πελλήνῃ πόλις ἀπέστη ἀπ' Ἀθηναίων πρὸς Βρασίδαν. φασὶ δὲ οἱ Σκιωναῖοι Πελληνῆς μὲν εἶναι ἐκ Πελοποννήσου, πλέοντας δ' ἀπὸ Τροίας σφῶν τοὺς πρώτους κατενεχθῆναι ἐς τὸ χωρίον τοῦτο τῷ χειμῶνι ᾧ ἐχρήσαντο Ἀχαιοί, καὶ αὐτοῦ οἰκῆσαι. ἀποστᾶσι δ' αὐτοῖς ὁ Βρασίδας διέπλευσε νυκτὸς ἐς τὴν Σκιώνην, τριήρει μὲν φιλίᾳ προπλεούσῃ, αὐτὸς δὲ ἐν κελητίῳ ἄποθεν ἐφεπόμενος, ὅπως, εἰ μέν τινι τοῦ κέλητος μείζονι πλοίῳ περιτυγχάνοι, ἡ τριήρης ἀμύνοι αὐτῷ, ἀντιπάλου δὲ ἄλλης τριήρους ἐπιγενομένης οὐ πρὸς τὸ ἔλασσον νομίζων τρέψεσθαι ἀλλ' ἐπὶ τὴν ναῦν, καὶ ἐν τούτῳ αὐτὸν διασώσειν. περαιωθεὶς δὲ καὶ ξύλλογον ποιήσας τῶν Σκιωναίων ἔλεγεν ἅ τε ἐν τῇ Ἀκάνθῳ καὶ Τορώνῃ, καὶ προσέτι φάσκων ἀξιωτάτους αὐτοὺς εἶναι ἐπαίνου, οἵτινες τῆς Πελλήνης ἐν τῷ ἰσθμῷ ἀπειλημμένης ὑπὸ τῶν Ἀθηναίων Ποτίδαιαν ἐχόντων, καὶ ὄντες οὐδὲν ἄλλο ἢ νησιῶται, αὐτεπάγγελτοι ἐχώρησαν πρὸς τὴν ἐλευθερίαν καὶ οὐκ ἀνέμειναν ἀτολμίᾳ ἀνάγκην σφίσι προσγενέσθαι περὶ τοῦ φανερῶς οἰκείου ἀγαθοῦ· σημεῖόν τ' εἶναι τοῦ καὶ ἄλλο τι ἂν αὐτοὺς τῶν μεγίστων ἀνδρείως ὑπομεῖναι, εἰ τεθήσεται κατὰ νοῦν τὰ πράγματα· πιστοτάτους τε τῇ ἀληθείᾳ ἡγήσεσθαι αὐτοὺς Λακεδαιμονίων φίλους, καὶ τἆλλα τιμήσειν. καὶ οἱ μὲν Σκιωναῖοι

121. Quomodo Scionenses Brasidam coluerint.

ἐπήρθησάν τε τοῖς λόγοις, καὶ θαρσήσαντες πάντες ὁμοίως, καὶ οἷς πρότερον μὴ ἤρεσκε τὰ πρασσόμενα, τόν τε πόλεμον διενοοῦντο προθύμως οἴσειν, καὶ τὸν Βρασίδαν τά τ' ἄλλα καλῶς ἐδέξαντο, καὶ δημοσίᾳ μὲν χρυσῷ στεφάνῳ ἀνέδησαν ὡς ἐλευθεροῦντα τὴν Ἑλλάδα, ἰδίᾳ δὲ ἐταινίουν τε καὶ προσήρχοντο ὥσπερ ἀθλητῇ. ὁ δὲ τό τε παραυτίκα φυλακήν τινα αὖ-

τοῖς ἐγκαταλιπὼν διέβη πάλιν, καὶ ὕστερον οὐ πολλῷ στρατιὰν πλείω ἐπεραίωσε, βουλόμενος μετ' αὐτῶν τῆς τε Μένδης καὶ τῆς Ποτιδαίας ἀποπειρᾶσαι, ἡγούμενος καὶ τοὺς Ἀθηναίους βοηθῆσαι ἂν ὡς ἐς νῆσον, καὶ βουλόμενος φθάσαι· καί τι αὐτῷ καὶ ἐπράσσετο ἐς τὰς πόλεις ταύτας προδοσίας πέρι. καὶ ὁ μὲν ἔμελλεν ἐγχειρήσειν ταῖς πόλεσι ταύταις· ἐν τούτῳ δὲ τριήρει οἱ τὴν ἐκεχειρίαν περιαγγέλλοντες ἀφικνοῦνται παρ' αὐτόν, Ἀθηναίων μὲν Ἀριστώνυμος, Λακεδαιμονίων δὲ Ἀθήναιος. καὶ ἡ μὲν στρατιὰ πάλιν διέβη ἐς Τορώνην, οἱ δὲ τῷ Βρασίδᾳ ἀνήγγελλον τὴν ξυνθήκην, καὶ ἐδέξαντο πάντες οἱ ἐπὶ Θράκης ξύμμαχοι Λακεδαιμονίων τὰ πεπραγμένα. Ἀριστώνυμος δὲ τοῖς μὲν ἄλλοις κατῄνει, Σκιωναίους δὲ αἰσθόμενος ἐκ λογισμοῦ τῶν ἡμερῶν ὅτι ὕστερον ἀφεστήκοιεν, οὐκ ἔφη ἐνσπόνδους ἔσεσθαι. Βρασίδας δὲ ἀντέλεγε πολλά, ὡς πρότερον, καὶ οὐκ ἀφίει τὴν πόλιν. ὡς δ' ἀπήγγειλεν ἐς τὰς Ἀθήνας ὁ Ἀριστώνυμος περὶ αὐτῶν, οἱ Ἀθηναῖοι εὐθὺς ἑτοῖμοι ἦσαν στρατεύειν ἐπὶ τὴν Σκιώνην. οἱ δὲ Λακεδαιμόνιοι πρέσβεις πέμψαντες παραβήσεσθαι ἔφασαν αὐτοὺς τὰς σπονδάς, καὶ τῆς πόλεως ἀντεποιοῦντο Βρασίδᾳ πιστεύοντες, δίκῃ τε ἑτοῖμοι ἦσαν περὶ αὐτῆς κρίνεσθαι. οἱ δὲ δίκῃ μὲν οὐκ ἤθελον κινδυνεύειν, στρατεύειν δὲ ὡς τάχιστα, ὀργὴν ποιούμενοι εἰ καὶ οἱ ἐν ταῖς νήσοις ἤδη ὄντες ἀξιοῦσι σφῶν ἀφίστασθαι, τῇ κατὰ γῆν Λακεδαιμονίων ἰσχύϊ ἀνωφελεῖ πιστεύοντες. εἶχε δὲ καὶ ἡ ἀλήθεια περὶ τῆς ἀποστάσεως μᾶλλον ἢ οἱ Ἀθηναῖοι ἐδικαίουν· δύο γὰρ ἡμέραις ὕστερον ἀπέστησαν οἱ Σκιωναῖοι. ψήφισμά τ' εὐθὺς ἐποιήσαντο, Κλέωνος γνώμῃ πεισθέντες, Σκιωναίους ἐξελεῖν τε καὶ ἀποκτεῖναι· καὶ τἆλλα ἡσυχάζοντες ἐς τοῦτο παρεσκευάζοντο. 122. Post adventum inducciarum pactarum nuntiorum, de Scione lis orta inter Athenienses et Lacedæmonios, quia hæc urbs post sponsionem demum inducciarum defecerat.

Ἐν τούτῳ δὲ Μένδῃ ἀφίσταται αὐτῶν, πόλις ἐν τῇ Παλλήνῃ, Ἐρετριῶν ἀποικία. καὶ αὐτοὺς ἐδέξατο ὁ Βρασίδας, οὐ νομίζων ἀδικεῖν, ὅτι ἐν τῇ ἐκεχειρίᾳ φανερῶς προσεχώρησαν· ἔστι γὰρ ἃ καὶ αὐτὸς ἐνεκάλει τοῖς Ἀθηναίοις παραβαίνειν τὰς σπονδάς. διὸ καὶ οἱ Μενδαῖοι μᾶλλον ἐτόλμησαν, τήν τε τοῦ Βρασίδου γνώμην ὁρῶντες ἑτοίμην, τεκμαιρόμενοι καὶ ἀπὸ τῆς 123. Etiam Mende desciscit ab Atheniensibus, et a Brasida recipitur.

Σκιώνης, ὅτι οὐ προὐδίδου, καὶ ἅμα τῶν πρασσόντων σφίσιν ὀλίγων τε ὄντων καὶ ὡς τότε ἐμέλλησαν οὐκέτι ἀνέντων, ἀλλὰ περὶ σφίσιν αὐτοῖς φοβουμένων τὸ κατάδηλον καὶ καταβιασαμένων παρὰ γνώμην τοὺς πολλούς. οἱ δὲ Ἀθηναῖοι εὐθὺς πυθόμενοι, πολλῷ ἔτι μᾶλλον ὀργισθέντες, παρεσκευάζοντο ἐπ' ἀμφοτέρας τὰς πόλεις. καὶ Βρασίδας προσδεχόμενος τὸν ἐπίπλουν αὐτῶν ὑπεκκομίζει ἐς Ὄλυνθον τὴν Χαλκιδικὴν παῖδας καὶ γυναῖκας τῶν Σκιωναίων καὶ Μενδαίων, καὶ τῶν Πελοποννησίων αὐτοῖς πεντακοσίους ὁπλίτας διέπεμψε καὶ πελταστὰς τριακοσίους Χαλκιδέων, ἄρχοντά τε τῶν ἁπάντων Πόλυδαμίδαν. καὶ οἱ μὲν τὰ περὶ σφᾶς αὐτούς, ὡς ἐν τάχει παρεσομένων τῶν Ἀθηναίων, κοινῇ εὐτρεπίζοντο.

124. Altera Brasidæ cum Perdicca adversus Arrhibæum in Lyncum expeditio. Prœlium equestre pedestris pugna excipit, qua funduntur Lyncestæ.

Βρασίδας δὲ καὶ Περδίκκας ἐν τούτῳ στρατεύουσιν ἅμα ἐπὶ Ἀρρίβαιον τὸ δεύτερον ἐς Λύγκον. καὶ ἦγον ὁ μὲν ὧν ἐκράτει Μακεδόνων τὴν δύναμιν, καὶ τῶν ἐνοικούντων Ἑλλήνων ὁπλίτας, ὁ δὲ πρὸς τοῖς αὐτοῦ περιλοίποις τῶν Πελοποννησίων Χαλκιδέας καὶ Ἀκανθίους καὶ τῶν ἄλλων κατὰ δύναμιν ἑκάστων. ξύμπαν δὲ τὸ ὁπλιτικὸν τῶν Ἑλλήνων τρισχίλιοι μάλιστα. ἱππῆς δ' οἱ πάντες ἠκολούθουν Μακεδόνων ξὺν Χαλκιδεῦσιν ὀλίγου ἐς χιλίους, καὶ ἄλλος ὅμιλος τῶν βαρβάρων πολύς. ἐσβαλόντες δὲ ἐς τὴν Ἀρρίβαιου, καὶ εὑρόντες ἀντεστρατοπεδευμένους αὐτοῖς τοὺς Λυγκηστάς, ἀντεκαθέζοντο καὶ αὐτοί. καὶ ἐχόντων τῶν μὲν πεζῶν λόφον ἑκατέρωθεν, πεδίου δὲ τοῦ μέσου ὄντος, οἱ ἱππῆς ἐς αὐτὸ καταδραμόντες ἱππομάχησαν πρῶτα ἀμφοτέρων, ἔπειτα δὲ καὶ ὁ Βρασίδας καὶ ὁ Περδίκκας, προελθόντων πρότερον ἀπὸ τοῦ λόφου μετὰ τῶν ἱππέων τῶν Λυγκηστῶν ὁπλιτῶν καὶ ἑτοίμων ὄντων μάχεσθαι, ἀντεπαγαγόντες καὶ αὐτοὶ ξυνέβαλον, καὶ ἔτρεψαν τοὺς Λυγκηστάς, καὶ πολλοὺς μὲν διέφθειραν, οἱ δὲ λοιποὶ διαφεύγοντες πρὸς τὰ μετέωρα ἡσύχαζον. μετὰ δὲ τοῦτο τροπαῖον στήσαντες δύο μὲν ἢ τρεῖς ἡμέρας ἐπέσχον, τοὺς Ἰλλυριοὺς μένοντες, οἳ ἔτυχον τῷ Περδίκκᾳ μισθοῦ μέλλοντες ἥξειν· ἔπειτα ὁ Περδίκκας ἐβούλετο προϊέναι ἐπὶ τὰς τοῦ Ἀρρίβαίου κώμας καὶ μὴ καθῆσθαι, Βρασίδας δὲ τῆς τε Μένδης περιορώμενος, μὴ τῶν Ἀθηναίων πρό-

τερον ἐπιπλευσάντων τι πάθῃ, καὶ ἅμα τῶν Ἰλλυριῶν οὐ παρόντων, οὐ πρόθυμος ἦν, ἀλλὰ ἀναχωρεῖν μᾶλλον. καὶ ἐν τούτῳ διαφερομένων αὐτῶν ἠγγέλθη ὅτι οἱ Ἰλλυριοὶ μετ' Ἀρριβαίου προδόντες Περδίκκαν γεγένηνται· ὥστε ἤδη ἀμφοτέροις μὲν δοκοῦν ἀναχωρεῖν διὰ τὸ δέος αὐτῶν, ὄντων ἀνθρώπων μαχίμων, κυρωθὲν δὲ οὐδὲν ἐκ τῆς διαφορᾶς. ὑπηνίκα χρὴ ὁρμᾶσθαι, νυκτός τε ἐπιγενομένης, οἱ μὲν Μακεδόνες καὶ τὸ πλῆθος τῶν βαρβάρων εὐθὺς φοβηθέντες, ὅπερ φιλεῖ μεγάλα στρατόπεδα ἀσαφῶς ἐκπλήττεσθαι, καὶ νομίσαντες πολλαπλασίους μὲν ἢ ἦλθον ἐπιέναι, ὅσον δὲ οὔπω παρεῖναι, καταστάντες ἐς αἰφνίδιον φυγὴν ἐχώρουν ἐπ' οἴκου, καὶ τὸν Περδίκκαν τὰ πρῶτον οὐκ αἰσθανόμενον, ὡς ἔγωγε, ἠνάγκασαν πρὶν τὸν Βρασίδαν ἰδεῖν (ἄποθεν γὰρ πολὺ ἀλλήλων ἐστρατοπεδεύοντο) προαπελθεῖν. Βρασίδας δὲ ἅμα τῇ ἕῳ, ὡς εἶδε τοὺς Μακεδόνας προκεχωρηκότας τούς τε Ἰλλυριοὺς καὶ τὸν Ἀρρίβαιον μέλλοντας ἐπιέναι, ξυναγαγὼν καὶ αὐτὸς ἐς τετράγωνον τάξιν τοὺς ὁπλίτας, καὶ τὸν ψιλὸν ὅμιλον ἐς μέσον λαβών, διενοεῖτο ἀναχωρεῖν. ἐκδρόμους δέ, εἴ πῃ προσβάλλοιεν αὐτοῖς, ἔταξε τοὺς νεωτάτους, καὶ αὐτὸς λογάδας ἔχων τριακοσίους τελευταῖος γνώμην εἶχεν ὑποχωρῶν τοῖς τῶν ἐναντίων πρώτοις προσκεισομένοις ἀνθιστάμενος ἀμύνεσθαι. καὶ πρὶν τοὺς πολεμίους ἐγγὺς εἶναι, ὡς διὰ ταχέων παρεκελεύσατο τοῖς στρατιώταις τοιάδε.

125. Deinde autem, panico inter Macedones orto terrore, Perdiccas cum exercitu discedit solus; Brasidas, destitutum se videns, non sine periculo se recipit.

"Εἰ μὲν μὴ ὑπώπτευον, ἄνδρες Πελοποννήσιοι, ὑμᾶς τῷ τε "μεμνῆσθαι, καὶ ὅτι βάρβαροι οἱ ἐπιόντες καὶ πολλοί, ἔκπλη- "ξιν ἔχειν, οὐκ ἂν ὁμοίως διδαχὴν ἅμα τῇ παρακελεύσει ἐποιού- "μην· νῦν δὲ πρὸς μὲν τὴν ἀπόλειψιν τῶν ἡμετέρων καὶ τὸ "πλῆθος τῶν ἐναντίων βραχεῖ ὑπομνήματι καὶ παραινέσει τὰ "μέγιστα πειράσομαι πείθειν. ἀγαθοῖς γὰρ εἶναι ὑμῖν προσή- "κει τὰ πολέμια οὐ διὰ ξυμμάχων παρουσίαν ἑκάστοτε ἀλλὰ "δι' οἰκείαν ἀρετήν, καὶ μηδὲν πλῆθος πεφοβῆσθαι ἑτέρων, οἵ "γε μηδὲ ἀπὸ πολιτειῶν τοιούτων ἥκετε, ἐν αἷς οὐ πολλοὶ ὀλί- "γων ἄρχουσιν, ἀλλὰ πλειόνων μᾶλλον ἐλάσσους, οὐκ ἄλλῳ "τινὶ κτησάμενοι τὴν δυναστείαν ἢ τῷ μαχόμενοι κρατεῖν.

126. Adhortatur suos ad fortiter pugnandum.

" βαρβάρους δέ, οὓς νῦν ἀπειρίᾳ δέδιτε, μαθεῖν χρή, ἐξ ὧν τε
" προηγώνισθε τοῖς Μακεδόσιν αὐτῶν καὶ ἀφ' ὧν ἐγὼ εἰκάζω
" τε καὶ ἄλλων ἀκοῇ ἐπίσταμαι, οὐ δεινοὺς ἐσομένους. καὶ
" γὰρ ὅσα μὲν τῷ ὄντι ἀσθενῆ ὄντα τῶν πολεμίων δόκησιν ἔχει
" ἰσχύος, διδαχὴ ἀληθὴς προσγενομένη περὶ αὐτῶν ἐθάρσυνε
" μᾶλλον τοὺς ἀμυνομένους· οἷς δὲ βεβαίως τι πρόσεστιν
" ἀγαθόν, μὴ προειδώς τις ἂν αὐτοῖς τολμηρότερον προσφέ-
" ροιτο. Οὗτοι δὲ τὴν μέλλησιν μὲν ἔχουσι τοῖς ἀπείροις φο-
" βεράν· καὶ γὰρ πλήθει ὄψεως δεινοὶ καὶ βοῆς μεγέθει ἀφό-
" ρητοι, ἥ τε διὰ κενῆς ἐπανάσεισις τῶν ὅπλων ἔχει τινὰ δή-
" λωσιν ἀπειλῆς· προσμίξαι δὲ τοῖς ὑπομένουσιν αὐτὰ οὐχ
" ὁμοῖοι· οὔτε γὰρ τάξιν ἔχοντες αἰσχυνθεῖεν ἂν λιπεῖν τινὰ
" χώραν βιαζόμενοι, ἥ τε φυγὴ καὶ ἡ ἔφοδος αὐτῶν ἴσην
" ἔχουσα δόξαν τοῦ καλοῦ ἀνεξέλεγκτον καὶ τὸ ἀνδρεῖον ἔχει.
" αὐτοκράτωρ δὲ μάχη μάλιστ' ἂν καὶ πρόφασιν τοῦ σώζεσθαί
" τινι πρεπόντως πορίσειεν. τοῦ τε ἐς χεῖρας ἐλθεῖν πιστότε-
" ρον τὸ ἐκφοβῆσειν ἡμᾶς ἀκινδύνως ἡγοῦνται· ἐκείνῳ γὰρ ἂν
" πρὸ τούτου ἐχρῶντο. σαφῶς τε πᾶν τὸ προϋπάρχον δεινὸν ἀπ'
" αὐτῶν ὁρᾶτε ἔργῳ μὲν βραχὺ ὄν, ὄψει δὲ καὶ ἀκοῇ κατα-
" σπέρχον. ὃ ὑπομείναντες ἐπιφερόμενον, καὶ ὅταν καιρὸς ᾖ,
" κόσμῳ καὶ τάξει αὖθις ὑπαγαγόντες, ἔς τε τὸ ἀσφαλὲς
" θᾶσσον ἀφίξεσθε, καὶ γνώσεσθε τὸ λοιπὸν ὅτι οἱ τοιοῦτοι ὄχ-
" λοι τοῖς μὲν τὴν πρώτην ἔφοδον δεξαμένοις ἄποθεν ἀπειλαῖς
" τὸ ἀνδρεῖον μελλήσει ἐπικομποῦσιν, οἳ δ' ἂν εἴξωσιν αὐτοῖς,
" κατὰ πόδας τὸ εὔψυχον ἐν τῷ ἀσφαλεῖ ὀξεῖς ἐνδείκνυνται."

127. Barbarorum incursiones repelluntur; conantur tamen, viam angustam præoccupando, Brasidam intercipere.

Τοιαῦτα ὁ Βρασίδας παραινέσας ὑπῆγε τὸ στράτευμα. οἱ δὲ βάρβαροι ἰδόντες πολλῇ βοῇ καὶ θορύβῳ προσέκειντο, νομίσαντες φεύγειν τε αὐτὸν καὶ καταλαβόντες διαφθείρειν. καὶ ὡς αὐτοῖς αἱ τε ἐκδρομαὶ ὅπῃ προσπίπτοιεν ἀπήντων, καὶ αὐτὸς ἔχων τοὺς λογάδας ἐπικειμένους ὑφίστατο, τῇ τε πρώτῃ ὁρμῇ παρὰ γνώμην ἀντέστησαν, καὶ τὸ λοιπὸν ἐπιφερομένους μὲν δεχόμενοι ἠμύνοντο, ἡσυχαζόντων δὲ αὐτοὶ ὑπεχώρουν, τότε δὴ τῶν μετὰ τοῦ Βρασίδου Ἑλλήνων ἐν τῇ εὐρυχωρίᾳ οἱ πολλοὶ τῶν βαρβάρων ἀπέσχοντο, μέρος δέ τι καταλιπόντες αὐτοῖς

ἐπακολουθοῦν προσβάλλειν, οἱ λοιποὶ χωρήσαντες δρόμῳ ἐπί τε τοὺς φεύγοντας τῶν Μακεδόνων, οἷς ἐντύχοιεν, ἔκτεινον, καὶ τὴν ἐσβολήν, ἥ ἐστι μεταξὺ δυοῖν λόφοιν στενὴ ἐς τὴν Ἀρρίβαίου, φθάσαντες προκατέλαβον, εἰδότες οὐκ οὖσαν ἄλλην τῷ Βρασίδᾳ ἀναχώρησιν. καὶ προσιόντος αὐτοῦ ἐς αὐτὸ ἤδη τὸ ἄπορον τῆς ὁδοῦ κυκλοῦνται ὡς ἀπολημψόμενοι. ὁ δὲ γνοὺς προεῖπε τοῖς μεθ' αὐτοῦ τριακοσίοις, ὃν ᾧετο μᾶλλον ἂν ἐλεῖν τῶν λόφων, χωρήσαντας πρὸς αὐτὸν δρόμῳ, ὡς τάχιστα ἕκαστος δύναται, ἄνευ τάξεως, πειρᾶσαι ἀπ' αὐτοῦ ἐκκροῦσαι τοὺς ἤδη ἐπόντας βαρβάρους, πρὶν καὶ τὴν πλείονα κύκλωσιν σφῶν αὐτόσε προσμίξαι. καὶ οἱ μὲν προσπεσόντες ἐκράτησάν τε τῶν ἐπὶ τοῦ λόφου, καὶ ἡ πλείων ἤδη στρατιὰ τῶν Ἑλλήνων ῥᾷον πρὸς αὐτὸν ἐπορεύοντο· οἱ γὰρ βάρβαροι καὶ ἐφοβήθησαν τῆς τροπῆς αὐτοῖς ἐνταῦθα γενομένης σφῶν ἀπὸ τοῦ μετεώρου, καὶ ἐς τὸ πλεῖον οὐκέτ' ἐπηκολούθουν, νομίζοντες καὶ ἐν μεθορίοις εἶναι αὐτοὺς ἤδη καὶ διαπεφευγέναι. Βρασίδας δὲ ὡς ἀντελάβετο τῶν μετεώρων, κατὰ ἀσφάλειαν μᾶλλον ἰών, αὐθημερὸν ἀφικνεῖται ἐς Ἄρνισσαν πρῶτον τῆς Περδίκκου ἀρχῆς. καὶ αὐτοὶ ὀργιζόμενοι οἱ στρατιῶται τῇ προαναχωρήσει τῶν Μακεδόνων, ὅσοις ἐνέτυχον κατὰ τὴν ὁδὸν ζεύγεσιν αὐτῶν βοεικοῖς, ἢ εἴ τινι σκεύει ἐκπεπτωκότι, οἷα ἐν νυκτερινῇ καὶ φοβερᾷ ἀναχωρήσει εἰκὸς ἦν ξυμβῆναι, τὰ μὲν ὑπολύοντες κατέκοπτον, τῶν δὲ οἰκείωσιν ἐποιοῦντο. ἀπὸ τούτου τε πρῶτον Περδίκκας Βρασίδαν τε πολέμιον ἐνόμισε, καὶ ἐς τὸ λοιπὸν Πελοποννησίων τῇ μὲν γνώμῃ δι' Ἀθηναίους οὐ ξύνηθες μῖσος εἶχε, τῶν δὲ ἀναγκαίων ξυμφόρων διαναστὰς ἔπρασσεν ὅτῳ τρόπῳ τάχιστα τοῖς μὲν ξυμβήσεται, τῶν δὲ ἀπαλλάξεται. 128. Quo ex periculo prudenter et fortiter Brasidas se expedit.

Βρασίδας δὲ ἀναχωρήσας ἐκ Μακεδονίας ἐς Τορώνην καταλαμβάνει Ἀθηναίους Μένδην ἤδη ἔχοντας, καὶ αὐτοῦ ἡσυχάζων ἐς μὲν τὴν Παλλήνην ἀδύνατος ἤδη ἐνόμιζεν εἶναι διαβὰς τιμωρεῖν, τὴν δὲ Τορώνην ἐν φυλακῇ εἶχεν. ὑπὸ γὰρ τὸν αὐτὸν χρόνον τοῖς ἐν τῇ Λύγκῳ ἐξέπλευσαν ἐπί τε τὴν Μένδην καὶ τὴν Σκιώνην οἱ Ἀθηναῖοι, ὥσπερ παρεσκευάζοντο, ναυσὶ μὲν πεντήκοντα, ὧν ἦσαν δέκα Χῖαι, ὁπλίταις δὲ χιλίοις ἑαυτῶν 129. Interea Athenienses, Nicia et Nicostrato ducibus, ad Mendam recuperandam profecti, præliio ante urbem commisso,

ultimum discrimen adeunt. Mendenses tamen noctu se recipiunt in urbem.

καὶ τοξόταις ἑξακοσίοις καὶ Θρᾳξὶ μισθωτοῖς χιλίοις καὶ ἄλλοις τῶν αὐτόθεν ξυμμάχων πελτασταῖς· ἐστρατήγει δὲ Νικίας ὁ Νικηράτου καὶ Νικόστρατος ὁ Διητρέφους. ἅπαντες δὲ ἐκ Ποτιδαίας ταῖς ναυσὶ καὶ σχόντες κατὰ τὸ Ποσειδώνιον ἐχώρουν ἐς τοὺς Μενδαίους. οἱ δὲ αὐτοί τε καὶ Σκιωναίων τριακόσιοι βεβοηθηκότες, Πελοποννησίων τε οἱ ἐπίκουροι, ξύμπαντες δὲ ἑπτακόσιοι ὁπλῖται, καὶ Πολυδαμίδας ὁ ἄρχων αὐτῶν, ἔτυχον ἐξεστρατοπεδευμένοι ἔξω τῆς πόλεως ἐπὶ λόφου καρτεροῦ. καὶ αὐτοῖς Νικίας μέν, Μεθωναίους τε ἔχων εἴκοσι καὶ ἑκατὸν ψιλοὺς καὶ λογάδας τῶν Ἀθηναίων ὁπλιτῶν ἑξήκοντα καὶ τοὺς τοξότας ἅπαντας, κατὰ ἄτρακτόν τινα τοῦ λόφου πειρώμενος προσβῆναι, καὶ τραυματιζόμενος ὑπ' αὐτῶν, οὐκ ἠδυνήθη βιάσασθαι· Νικόστρατος δὲ ἄλλῃ ἐφόδῳ ἐκ πλείονος παντὶ τῷ ἄλλῳ στρατοπέδῳ ἐπιὼν τῷ λόφῳ, ὄντι δυσπροσβάτῳ, καὶ πάνυ ἐθορυβήθη, καὶ ἐς ὀλίγον ἀφίκετο πᾶν τὸ στράτευμα τῶν Ἀθηναίων νικηθῆναι. καὶ ταύτῃ μὲν τῇ ἡμέρᾳ, ὡς οὐκ ἐνέδοσαν οἱ Μενδαῖοι καὶ οἱ ξύμμαχοι, οἱ Ἀθηναῖοι ἀναχωρήσαντες ἐστρατοπεδεύσαντο, καὶ οἱ Μενδαῖοι νυκτὸς ἐπελθούσης ἐς τὴν πόλιν ἀπῆλθον·

130. Tandem tumultu in urbe orto, Athenienses irrumpunt, et urbem, tamquam vi captam, diripiunt; acropolin autem, ab adversariis occupatam, circumvallant.

τῇ δ' ὑστεραίᾳ οἱ μὲν Ἀθηναῖοι, περιπλεύσαντες ἐς τὸ πρὸς Σκιώνης, τό τε προάστειον εἷλον καὶ τὴν ἡμέραν ἅπασαν ἐδῄουν τὴν γῆν οὐδενὸς ἐπεξιόντος (ἦν γάρ τι καὶ στασιασμοῦ ἐν τῇ πόλει), οἱ δὲ τριακόσιοι τῶν Σκιωναίων τῆς ἐπιούσης νυκτὸς ἀπεχώρησαν ἐπ' οἴκου. καὶ τῇ ἐπιγιγνομένῃ ἡμέρᾳ Νικίας μὲν τῷ ἡμίσει τοῦ στρατοῦ προϊὼν ἅμα ἐς τὰ μεθόρια τῶν Σκιωναίων τὴν γῆν ἐδῄου, Νικόστρατος δὲ τοῖς λοιποῖς κατὰ τὰς ἄνω πύλας, ᾗ ἐπὶ Ποτιδαίας ἔρχονται, προσεκάθητο τῇ πόλει. ὁ δὲ Πολυδαμίδας (ἔτυχε γὰρ ταύτῃ τοῖς Μενδαίοις καὶ ἐπικούροις ἐντὸς τοῦ τείχους τὰ ὅπλα κείμενα) διατάσσει τε ὡς ἐς μάχην, καὶ παρῄνει τοῖς Μενδαίοις ἐπεξιέναι. καί τινος αὐτῷ τῶν ἀπὸ τοῦ δήμου ἀντειπόντος κατὰ τὸ στασιωτικὸν ὅτι οὐκ ἐπέξεισιν οὐδὲ δέοιτο πολεμεῖν, καὶ ὡς ἀντεῖπεν ἐπισπασθέντος τῇ χειρὶ ὑπ' αὐτοῦ καὶ θορυβηθέντος, ὁ δῆμος εὐθὺς ἀναλαβὼν τὰ ὅπλα περιοργὴς ἐχώρει ἐπί τε Πελοποννησίους καὶ τοὺς τὰ ἐναντία σφίσι μετ' αὐτῶν πράξαντας. καὶ προσπε-

σόντες τρέπουσιν, ἅμα μὲν μάχῃ αἰφνιδίῳ, ἅμα δὲ τοῖς Ἀθηναίοις τῶν πυλῶν ἀνοιγομένων φοβηθέντων· ὠήθησαν γὰρ ἀπὸ προειρημένου τινὸς αὐτοῖς τὴν ἐπιχείρησιν γενέσθαι. καὶ οἱ μὲν ἐς τὴν ἀκρόπολιν, ὅσοι μὴ αὐτίκα διεφθάρησαν, κατέφυγον, ἥπερ καὶ τὸ πρότερον αὐτοὶ εἶχον· οἱ δὲ Ἀθηναῖοι (ἤδη γὰρ καὶ ὁ Νικίας ἐπαναστρέψας πρὸς τῇ πόλει ἦν) ἑσπεσόντες ἐς τὴν Μένδην πόλιν, ἅτε οὐκ ἀπὸ ξυμβάσεως ἀνοιχθεῖσαν, ἁπάσῃ τῇ στρατιᾷ, ὡς κατὰ κράτος ἑλόντες διήρπασαν, καὶ μόλις οἱ στρατηγοὶ κατέσχον ὥστε μὴ καὶ τοὺς ἀνθρώπους διαφθείρεσθαι. καὶ τοὺς μὲν Μενδαίους μετὰ ταῦτα πολιτεύειν ἐκέλευον ὥσπερ εἰώθεσαν, αὐτοὺς κρίναντας ἐν σφίσιν αὐτοῖς, εἴ τινας ἡγοῦνται αἰτίους εἶναι τῆς ἀποστάσεως· τοὺς δ' ἐν τῇ ἀκροπόλει ἀπετείχισαν ἑκατέρωθεν τείχει ἐς θάλασσαν, καὶ φυλακὴν ἐπεκαθίσαντο. ἐπειδὴ δὲ τὰ περὶ τὴν Μένδην κατέσχον, ἐπὶ τὴν Σκιώνην ἐχώρουν. οἱ δὲ ἀντεπεξελθόντες, αὐτοὶ καὶ Πελοποννήσιοι, ἱδρύθησαν ἐπὶ λόφου καρτεροῦ πρὸ τῆς πόλεως, ὃν εἰ μὴ ἕλοιεν οἱ ἐναντίοι, οὐκ ἐγίγνετο σφῶν περιτείχισις. προσβαλόντες δ' αὐτῷ κατὰ κράτος οἱ Ἀθηναῖοι, καὶ μάχῃ ἐκκρούσαντες τοὺς ἐπόντας, ἐστρατοπεδεύσαντό τε, καὶ ἐς τὸν περιτειχισμὸν τροπαῖον στήσαντες παρεσκευάζοντο. καὶ αὐτῶν οὐ πολὺ ὕστερον ἤδη ἐν ἔργῳ ὄντων οἱ ἐκ τῆς ἀκροπόλεως ἐν τῇ Μένδῃ πολιορκούμενοι ἐπίκουροι, βιασάμενοι παρὰ θάλασσαν τὴν φυλακήν, νυκτὸς ἀφικνοῦνται, καὶ διαφυγόντες οἱ πλεῖστοι τὸ ἐπὶ τῇ Σκιώνῃ στρατόπεδον ἐσῆλθον ἐς αὐτήν.

131. Quo facto Scione oppugnatur ab Atheniensibus, quo auxiliarii milites ex acropoli Mendæ fuga secunda se recipiunt.

Περιτειχιζομένης δὲ τῆς Σκιώνης Περδίκκας, τοῖς τῶν Ἀθηναίων στρατηγοῖς ἐπικηρυκευσάμενος, ὁμολογίαν ποιεῖται πρὸς τοὺς Ἀθηναίους διὰ τὴν τοῦ Βρασίδου ἔχθραν περὶ τῆς ἐκ τῆς Λύγκου ἀναχωρήσεως, εὐθὺς τότε ἀρξάμενος πράσσειν. καὶ ἐτύγχανε γὰρ τότε Ἰσχαγόρας ὁ Λακεδαιμόνιος στρατιὰν μέλλων πεζῇ πορεύσειν ὡς Βρασίδαν· ὁ δὲ Περδίκκας, ἅμα μὲν κελεύοντος τοῦ Νικίου, ἐπειδὴ ξυνεβεβήκει, ἐνδηλόν τι ποιεῖν τοῖς Ἀθηναίοις βεβαιότητος πέρι, ἅμα δ' αὐτὸς οὐκέτι βουλόμενος Πελοποννησίους ἐς τὴν αὑτοῦ ἀφικνεῖσθαι, παρασκευάσας τοὺς ἐν Θεσσαλίᾳ ξένους, χρώμενος ἀεὶ τοῖς πρώτοις, διεκώλυσε

132. Pactione facta inter Perdiccam et Athenienses, ille per amicos suos in Thessalia efficit, ut exercitus Lacedæmoniorum, Brasidæ submittendus, arceatur.

τὸ στράτευμα καὶ τὴν παρασκευήν, ὥστε μηδὲ πειρᾶσθαι Θεσσαλῶν. Ἰσχαγόρας μέντοι καὶ Ἀρμενίας καὶ Ἀριστεὺς αὐτοί τε ὡς Βρασίδαν ἀφίκοντο, ἐπιδεῖν πεμψάντων Λακεδαιμονίων τὰ πράγματα, καὶ τῶν ἡβώντων αὐτῶν παρανόμως ἄνδρας ἐξήγον ἐκ Σπάρτης, ὥστε τῶν πόλεων ἄρχοντας καθιστάναι καὶ μὴ τοῖς ἐντυχοῦσιν ἐπιτρέπειν. καὶ Κλεαρίδαν μὲν τὸν Κλεωνύμου καθίστησιν ἐν Ἀμφιπόλει, Ἐπιτελίδαν δὲ τὸν Ἡγησάνδρου ἐν Τορώνῃ.

133. Thebani diruunt Thespiensium muros. Junonis Argivæ templum incendio deletum negligentia Chrysidis sacerdotis.

Ἐν δὲ τῷ αὐτῷ θέρει Θηβαῖοι Θεσπιέων τεῖχος περιεῖλον, ἐπικαλέσαντες ἀττικισμόν, βουλόμενοι μὲν καὶ ἀεί, παρεστηκὸς δὲ ῥᾷον ἐπειδὴ καὶ ἐν τῇ πρὸς Ἀθηναίους μάχῃ ὅ τι ἦν αὐτῶν ἄνθος ἀπολώλει. καὶ ὁ νεὼς τῆς Ἥρας τοῦ αὐτοῦ θέρους ἐν Ἄργει κατεκαύθη, Χρυσίδος τῆς ἱερείας λύχνον τινὰ θείσης ἡμμένον πρὸς τὰ στέμματα καὶ ἐπικαταδαρθούσης, ὥστε ἔλαθεν ἀφθέντα πάντα καὶ καταφλεχθέντα. καὶ ἡ Χρυσὶς μὲν εὐθὺς τῆς νυκτός, δείσασα τοὺς Ἀργείους, ἐς Φλιοῦντα φεύγει· οἱ δὲ ἄλλην ἱέρειαν ἐκ τοῦ νόμου τοῦ προκειμένου κατεστήσαντο, Φαεινίδα ὄνομα. ἔτη δὲ ἡ Χρυσὶς τοῦ πολέμου τοῦδε ἐπέλαβεν ὀκτώ, καὶ ἔνατον ἐκ μέσου, ὅτε ἐπεφεύγει. καὶ ἡ Σκιώνη τοῦ θέρους ἤδη τελευτῶντος περιετετείχιστό τε παντελῶς, καὶ οἱ Ἀθηναῖοι ἐπ' αὐτῇ φυλακὴν καταλιπόντες ἀνεχώρησαν τῷ ἄλλῳ στρατῷ.

134. Bellum inter Mantinenses et Tegeatas ancipiti prœlio conficitur.

Ἐν δὲ τῷ ἐπιόντι χειμῶνι τὰ μὲν Ἀθηναίων καὶ Λακεδαιμονίων ἡσύχαζε διὰ τὴν ἐκεχειρίαν, Μαντινῆς δὲ καὶ Τεγεᾶται καὶ οἱ ξύμμαχοι ἑκατέρων ξυνέβαλον ἐν Λαοδικίῳ τῆς Ὀρεσθίδος, καὶ νίκη ἀμφιδήριτος ἐγένετο· κέρας γὰρ ἑκάτεροι τρέψαντες τὸ καθ' αὑτοὺς τροπαῖά τε ἀμφότεροι ἔστησαν καὶ σκῦλα ἐς Δελφοὺς ἀπέπεμψαν. διαφθαρέντων μέντοι πολλῶν ἑκατέρους, καὶ ἀγχωμάλου τῆς μάχης γενομένης, καὶ ἀφελομένης νυκτὸς τὸ ἔργον, οἱ Τεγεᾶται μὲν ἐπηυλίσαντό τε καὶ εὐθὺς ἔστησαν τροπαῖον, Μαντινῆς δὲ ἀπεχώρησάν τε ἐς Βουκολίωνα καὶ ὕστερον ἀντέστησαν.

135. Brasidas Potidæam

Ἀπεπείρασε δὲ τοῦ αὐτοῦ χειμῶνος καὶ ὁ Βρασίδας τελευτῶντος, καὶ πρὸς ἔαρ ἤδη, Ποτιδαίας. προσελθὼν γὰρ νυκτὸς

καὶ κλίμακα προσθεὶς μέχρι μὲν τούτου ἔλαθεν· τοῦ γὰρ κώδωνος παρενεχθέντος, οὕτως ἐς τὸ διάκενον, πρὶν ἐπανελθεῖν τὸν παραδιδόντα αὐτόν, ἡ πρόσθεσις ἐγένετο· ἔπειτα μέντοι εὐθὺς αἰσθομένων, πρὶν προσβῆναι, ἀπήγαγε πάλιν κατὰ τάχος τὴν στρατιὰν καὶ οὐκ ἀνέμεινεν ἡμέραν γενέσθαι. καὶ ὁ χειμὼν ἐτελεύτα, καὶ ἔνατον ἔτος τῷ πολέμῳ ἐτελεύτα τῷδε, ὃν Θουκυδίδης ξυνέγραψεν.

nocturno impetu capere tentat; sed absistit a conatu et repente reducit exercitum. Finis anni noni.

ΘΟΥΚΥΔΙΔΟΥ ΞΥΓΓΡΑΦΗΣ

Ε.

1. Finis induciarum. Delii ad migrationem ab Atheniensibus coacti, Atramyttium se conferunt, concedente Pharnace.

Τοῦ δ' ἐπιγιγνομένου θέρους αἱ μὲν ἐνιαύσιοι σπονδαὶ διελέλυντο μέχρι Πυθίων· καὶ ἐν τῇ ἐκεχειρίᾳ Ἀθηναῖοι Δηλίους ἀνέστησαν ἐκ Δήλου, ἡγησάμενοι κατὰ παλαιάν τινα αἰτίαν οὐ καθαροὺς ὄντας ἱερῶσθαι, καὶ ἅμα ἐλλιπὲς σφίσιν εἶναι τοῦτο τῆς καθάρσεως, ᾗ πρότερόν μοι δεδήλωται ὡς ἀνελόντες τὰς θήκας τῶν τεθνεώτων ὀρθῶς ἐνόμισαν ποιῆσαι. καὶ οἱ μὲν Δήλιοι Ἀτραμύττιον Φαρνάκου δόντος αὐτοῖς ἐν τῇ Ἀσίᾳ ᾤκησαν, οὕτως ὡς ἕκαστος ὥρμητο.

2. Cleo, Athenis profectus in Thraciam, Toronen absente Brasida aggreditur,

Κλέων δὲ Ἀθηναίους πείσας ἐς τὰ ἐπὶ Θρᾴκης χωρία ἐξέπλευσε μετὰ τὴν ἐκεχειρίαν, Ἀθηναίων μὲν ὁπλίτας ἔχων διακοσίους καὶ χιλίους καὶ ἱππέας τριακοσίους, τῶν δὲ ξυμμάχων πλείους, ναῦς δὲ τριάκοντα. σχὼν δὲ ἐς Σκιώνην πρῶτον ἔτι πολιορκουμένην, καὶ προσλαβὼν αὐτόθεν ὁπλίτας τῶν φρουρῶν, κατέπλευσεν ἐς τὸν Κολοφωνίων λιμένα, τῶν Τορωναίων ἀπέχοντα οὐ πολὺ τῆς πόλεως. ἐκ δ' αὐτοῦ, αἰσθόμενος ὑπ' αὐτομόλων ὅτι οὔτε Βρασίδας ἐν τῇ Τορώνῃ οὔτε οἱ ἐνόντες ἀξιόμαχοι εἶεν, τῇ μὲν στρατιᾷ τῇ πεζῇ ἐχώρει ἐς τὴν πόλιν, ναῦς δὲ περιέπεμψε δέκα [ἐς] τὸν λιμένα περιπλεῖν. καὶ πρὸς τὰ περιτείχισμα πρῶτον ἀφικνεῖται, ὃ προσπεριέβαλε τῇ πόλει ὁ Βρασίδας, ἐντὸς βουλόμενος ποιῆσαι τὸ προάστειον, καὶ διελὼν τοῦ παλαιοῦ τείχους μίαν αὐτὴν ἐποίησε πόλιν.

3. et capit vi irrumpens.

βοηθήσαντες δὲ ἐς αὐτὸ Πασιτελίδας τε ὁ Λακεδαιμόνιος ἄρχων καὶ ἡ παροῦσα φυλακὴ προσβαλόντων τῶν Ἀθηναίων ἠμύνοντο. καὶ ὡς ἐβιάζοντο καὶ αἱ νῆες ἅμα περιέπλεον ἐς τὸν λιμένα περιπεμφθεῖσαι, δείσας ὁ Πασιτελίδας μὴ αἵ τε νῆες φθάσωσι λαβοῦσαι ἔρημον τὴν πόλιν καὶ τοῦ τειχίσματος ἁλισκομένου ἐγκαταληφθῇ, ἀπολιπὼν αὐτὸ δρόμῳ ἐχώρει ἐς τὴν πόλιν. οἱ

δὲ Ἀθηναῖοι φθάνουσιν οἵ τε ἀπὸ τῶν νεῶν ἐλόντες τὴν Τορώνην, καὶ ὁ πεζὸς ἐπισπόμενος αὐτοβοεὶ κατὰ τὸ διῃρημένον τοῦ παλαιοῦ τείχους ξυνεσπεσών. καὶ τοὺς μὲν ἀπέκτειναν τῶν Πελοποννησίων καὶ Τορωναίων ἐνθὺς ἐν χερσί, τοὺς δὲ ζῶντας ἔλαβον, καὶ Πασιτελίδαν τὸν ἄρχοντα. Βρασίδας δὲ ἐβοήθει μὲν τῇ Τορώνῃ, αἰσθόμενος δὲ καθ' ὁδὸν ἐαλωκυῖαν ἀνεχώρησεν, ἀποσχὼν τεσσαράκοντα μάλιστα σταδίους μὴ φθάσαι ἐλθών. ὁ δὲ Κλέων καὶ οἱ Ἀθηναῖοι τροπαῖά τε ἔστησαν δύο, τὸ μὲν κατὰ τὸν λιμένα, τὸ δὲ πρὸς τῷ τειχίσματι, καὶ τῶν Τορωναίων γυναῖκας μὲν καὶ παῖδας ἠνδραπόδισαν, αὐτοὺς δὲ καὶ Πελοποννησίους καὶ εἴ τις ἄλλος Χαλκιδέων ἦν, ξύμπαντας ἐς ἑπτακοσίους, ἀπέπεμψαν ἐς τὰς Ἀθήνας· καὶ αὐτοῖς τὸ μὲν Πελοποννήσιον ὕστερον ἐν ταῖς γενομέναις σπονδαῖς ἀπῆλθε, τὸ δὲ ἄλλο ἐκομίσθη ὑπ' Ὀλυνθίων, ἀνὴρ ἀντ' ἀνδρὸς λυθείς. εἷλον δὲ καὶ Πάνακτον Ἀθηναίων ἐν μεθορίοις τεῖχος Βοιωτοὶ ὑπὸ τὸν αὐτὸν χρόνον προδοσίᾳ. καὶ ὁ μὲν Κλέων φυλακὴν καταστησάμενος τῆς Τορώνης, ἄρας περιέπλει τὸν Ἄθων ὡς ἐπὶ τὴν Ἀμφίπολιν.

4. Legatio Phæacis Atheniensis in Siciliam, qua agebatur id, ut Siciliæ urbes in Syracusanos incitarentur, quo Leontinum tunc pressum ex seditione servaretur. Sed quibusdam oppidis ad hanc societatem adactis, postquam Gela adversata fuerat, ceteros ne adit quidem, præter sociales.

Φαίαξ δὲ ὁ Ἐρασιστράτου τρίτος αὐτός, Ἀθηναίων πεμπόντων, ναυσὶ δύο ἐς Ἰταλίαν καὶ Σικελίαν πρεσβευτὴς ὑπὸ τὸν αὐτὸν χρόνον ἐξέπλευσεν. Λεοντῖνοι γὰρ ἀπελθόντων Ἀθηναίων ἐκ Σικελίας μετὰ τὴν ξύμβασιν πολίτας τε ἐπεγράψαντο πολλούς, καὶ ὁ δῆμος τὴν τῶν ἐπενόει ἀναδάσασθαι. οἱ δὲ δυνατοὶ αἰσθόμενοι Συρακοσίους τε ἐπάγονται, καὶ ἐκβάλλουσι τὸν δῆμον. καὶ οἱ μὲν ἐπλανήθησαν ὡς ἕκαστοι· οἱ δὲ δυνατοὶ ὁμολογήσαντες Συρακοσίοις, καὶ τὴν πόλιν ἐκλιπόντες καὶ ἐρημώσαντες, Συρακούσας ἐπὶ πολιτείᾳ ᾤκησαν. καὶ ὕστερον πάλιν αὐτῶν τινές, διὰ τὸ μὴ ἀρέσκεσθαι ἀπολιπόντες ἐκ τῶν Συρακουσῶν, Φωκαίας τε τῆς πόλεώς τι τῆς Λεοντίνων χωρίον καλούμενον καταλαμβάνουσι καὶ Βρικιννίας, ὃν ἔρυμα ἐν τῇ Λεοντίνῃ. καὶ τῶν τοῦ δήμου τότε ἐκπεσόντων οἱ πολλοὶ ἦλθον ὡς αὐτούς, καὶ καταστάντες ἐκ τῶν τειχῶν ἐπολέμουν. ἃ πυνθανόμενοι οἱ Ἀθηναῖοι τὸν Φαίακα πέμπουσιν, εἴ πως πείσαντες τοὺς σφίσιν ὄντας αὐτόθι ξυμμάχους καὶ τοὺς ἄλλους, ἢν δύνωνται, Σικε-

λιάτας κοινῇ ὡς Συρακοσίων δύναμιν περιποιουμένων ἐπιστρατεύσαι, διασῶσειαν τὸν δῆμον τῶν Λεοντίνων. ὁ δὲ Φαίαξ ἀφικόμενος τοὺς μὲν Καμαριναίους πείθει καὶ Ἀκραγαντίνους, ἐν δὲ Γέλα ἀντιστάντος αὐτῷ τοῦ πράγματος οὐκέτι ἐπὶ τοὺς ἄλλους ἔρχεται, αἰσθόμενος οὐκ ἂν πείθειν αὐτούς, ἀλλ' ἀναχωρήσας διὰ τῶν Σικελῶν ἐς Κατάνην, καὶ ἅμα ἐν τῇ παρόδῳ καὶ ἐς τὰς Βρικιννίας ἐλθὼν καὶ παραθαρσύνας, ἀπέπλει. ἐν δὲ τῇ παρακομιδῇ τῇ ἐς τὴν Σικελίαν καὶ πάλιν ἀναχωρήσει καὶ ἐν τῇ Ἰταλίᾳ τισὶ πόλεσιν ἐχρημάτισε περὶ φιλίας τοῖς Ἀθηναίοις, καὶ Λοκρῶν ἐντυγχάνει τοῖς ἐκ Μεσσήνης ἐποίκοις ἐκπεπτωκόσιν, οἳ μετὰ τὴν τῶν Σικελιωτῶν ὁμολογίαν, στασιασάντων Μεσσηνίων καὶ ἐπαγαγομένων τῶν ἑτέρων Λοκρούς, ἔποικοι ἐξεπέμφθησαν, καὶ ἐγένετο Μεσσήνη Λοκρῶν τινὰ χρόνον. τούτοις οὖν ὁ Φαίαξ ἐντυχὼν τοῖς κομιζομένοις οὐκ ἠδίκησεν· ἐγεγένητο γὰρ τοῖς Λοκροῖς πρὸς αὐτὸν ὁμολογία ξυμβάσεως πέρι πρὸς τοὺς Ἀθηναίους. μόνοι γὰρ τῶν ξυμμάχων, ὅτε Σικελιῶται ξυνηλλάσσοντο, οὐκ ἐσπείσαντο Ἀθηναίοις· οὐδ' ἂν τότε, εἰ μὴ αὐτοὺς κατεῖχεν ὁ πρὸς Ἰτωνέας καὶ Μελαίους πόλεμος, ὁμόρους τε ὄντας καὶ ἀποίκους. καὶ ὁ μὲν Φαίαξ ἐς τὰς Ἀθήνας χρόνῳ ὕστερον ἀφίκετο.

5. Item in Italia in transitu socios parat, et Locros Atheniensibus conciliat.

Ὁ δὲ Κλέων ὡς ἀπὸ τῆς Τορώνης τότε περιέπλευσεν ἐπὶ τὴν Ἀμφίπολιν, ὁρμώμενος ἐκ τῆς Ἠιόνος Σταγείρου μὲν προσβάλλει Ἀνδρίων ἀποικίᾳ, καὶ οὐχ εἷλεν, Γαληψὸν δὲ τὴν Θασίων ἀποικίαν λαμβάνει κατὰ κράτος. καὶ πέμψας ὡς Περδίκκαν πρέσβεις, ὅπως παραγένοιτο στρατιᾷ κατὰ τὸ ξυμμαχικόν, καὶ ἐς τὴν Θράκην ἄλλους παρὰ Πολλῆν τῶν Ὀδομάντων βασιλέα, ἄξοντα μισθοῦ Θρᾷκας ὡς πλείστους, αὐτὸς ἡσύχαζε περιμένων ἐν τῇ Ἠιόνι. Βρασίδας δὲ πυνθανόμενος ταῦτα ἀντεκάθητο καὶ αὐτὸς ἐπὶ τῷ Κερδυλίῳ· ἔστι δὲ τὸ χωρίον τοῦτο Ἀργιλίων, ἐπὶ μετεώρου, πέραν τοῦ ποταμοῦ, οὐ πολὺ ἀπέχον τῆς Ἀμφιπόλεως, καὶ κατεφαίνετο πάντα αὐτόθεν, ὥστε οὐκ ἂν ἔλαθεν αὐτόθεν ὁρμώμενος ὁ Κλέων τῷ στρατῷ· ὅπερ προσεδέχετο ποιήσειν αὐτόν, ἐπὶ τὴν Ἀμφίπολιν, ὑπεριδόντα σφῶν τὸ πλῆθος, τῇ παρούσῃ στρατιᾷ ἀναβήσεσθαι. ἅμα δὲ καὶ

6. Cleo circa Eïonem exercitum tenet; Brasidas in vicino et conspicuo loco ponit castra, et ad pugnam militem parat.

παρεσκευάζετο Θρᾳκάς τε μισθωτοὺς πεντακοσίους καὶ χιλίους, καὶ τοὺς Ἠδωνας πάντας παρακαλῶν, πελταστὰς καὶ ἱππέας· καὶ Μυρκινίων καὶ Χαλκιδέων χιλίους πελταστὰς εἶχε πρὸς τοῖς ἐν Ἀμφιπόλει. τὸ δ' ὁπλιτικὸν ξύμπαν ἠθροίσθη δισχίλιοι μάλιστα, καὶ ἱππῆς Ἕλληνες τριακόσιοι. τούτων Βρασίδας μὲν ἔχων ἐπὶ Κερδυλίῳ ἐκάθητο ἐς πεντακοσίους καὶ χιλίους,

7. οἱ δ' ἄλλοι ἐν Ἀμφιπόλει μετὰ Κλεαρίδου ἐτετάχατο. Ὁ δὲ Κλέων τέως μὲν ἡσύχαζεν, ἔπειτα ἠναγκάσθη ποιῆσαι ὅπερ ὁ Βρασίδας προσεδέχετο. τῶν γὰρ στρατιωτῶν ἀχθομένων μὲν τῇ ἕδρᾳ, ἀναλογιζομένων δὲ τὴν ἐκείνου ἡγεμονίαν, πρὸς οἵαν ἐμπειρίαν καὶ τόλμαν μετὰ οἵας ἀνεπιστημοσύνης καὶ μαλακίας γενήσοιτο, καὶ οἴκοθεν ὡς ἄκοντες αὐτῷ ξυνῆλθον, αἰσθόμενος τὸν θροῦν, καὶ οὐ βουλόμενος αὐτοὺς διὰ τὸ ἐν τῷ αὐτῷ καθημένους βαρύνεσθαι, ἀναλαβὼν ἦγεν. καὶ ἐχρήσατο τῷ τρόπῳ ᾧπερ καὶ ἐς τὴν Πύλον εὐτυχήσας ἐπίστευσέ τι φρονεῖν· ἐς μάχην μὲν γὰρ οὐδὲ ἤλπισέν οἱ ἐπεξιέναι οὐδένα, κατὰ θέαν δὲ μᾶλλον ἔφη ἀναβαίνειν τοῦ χωρίου, καὶ τὴν μείζω παρασκευὴν περιέμενεν, οὐχ ὡς τῷ ἀσφαλεῖ, ἢν ἀναγκάζηται, περισχήσων, ἀλλ' ὡς κύκλῳ περιστὰς βίᾳ αἱρήσων τὴν πόλιν. ἐλθών τε καὶ καθίσας ἐπὶ λόφου καρτεροῦ πρὸ τῆς Ἀμφιπόλεως τὸν στρατόν, αὐτὸς ἐθεᾶτο τὸ λιμνῶδες τοῦ Στρυμόνος καὶ τὴν θέσιν τῆς πόλεως ἐπὶ τῇ Θρᾴκῃ, ὡς ἔχοι. ἀπιέναι τε ἐνόμιζεν, ὁπόταν βούληται, ἀμαχεί· καὶ γὰρ οὐδὲ ἐφαίνετο οὔτ' ἐπὶ τοῦ τείχους οὐδεὶς οὔτε κατὰ πύλας ἐξήει, κεκλημέναι τε ἦσαν πᾶσαι. ὥστε καὶ μηχανὰς ὅτι οὐ κατῆλθεν ἔχων, ἁμαρτεῖν ἐδόκει· ἑλεῖν γὰρ ἂν τὴν πόλιν διὰ τὸ ἔρημον.

8. Ὁ δὲ Βρασίδας εὐθὺς ὡς εἶδε κινουμένους τοὺς Ἀθηναίους, καταβὰς καὶ αὐτὸς ἀπὸ τοῦ Κερδυλίου ἐσέρχεται ἐς τὴν Ἀμφίπολιν. καὶ ἐπέξοδον μὲν καὶ ἀντίταξιν οὐκ ἐποιήσατο πρὸς τοὺς Ἀθηναίους, δεδιὼς τὴν αὐτοῦ παρασκευὴν καὶ νομίζων ὑποδεεστέρους εἶναι, οὐ τῷ πλήθει (ἀντίπαλα γάρ πως ἦν) ἀλλὰ τῷ ἀξιώματι (τῶν γὰρ Ἀθηναίων ὅπερ ἐστράτευε, καθαρὸν ἐξῆλθε, καὶ Λημνίων καὶ Ἰμβρίων τὸ κράτιστον), τέχνῃ δὲ παρεσκευάζετο ἐπιθησόμενος. εἰ γὰρ δείξειε τοῖς ἐναντίοις τό τε πλῆθος καὶ τὴν ὅπλι-

Cum autem militum impatientia adductus Cleo castra movisset, et specie deceptus, quod Amphipolin parum firmatam custodiis putaret, hanc urbem nullo negotio captum iri arbitraretur:

Brasidas in eam se conjicit, et statim Athenienses, non numero, sed virtute et armis præstantes, aggredi statuit.

σιν ἀναγκαίαν οὖσαν τῶν μεθ' ἑαυτοῦ, οὐκ ἂν ἡγεῖτο μᾶλλον περιγενέσθαι ἢ ἄνευ προόψεώς τε αὐτῶν καὶ μὴ ἀπὸ τοῦ ὄντος καταφρονήσεως. ἀπολεξάμενος οὖν αὐτὸς πεντήκοντα καὶ ἑκατὸν ὁπλίτας, καὶ τοὺς ἄλλους Κλεαρίδᾳ προστάξας, ἐβουλεύετο ἐπιχειρεῖν αἰφνιδίως πρὶν ἀπελθεῖν τοὺς Ἀθηναίους, οὐκ ἂν νομίζων αὐτοὺς ὁμοίως ἀπολαβεῖν αὖθις μεμονωμένους, εἰ τύχοι ἐλθοῦσα αὐτοῖς ἡ βοήθεια. ξυγκαλέσας δὲ τοὺς πάντας στρατιώτας, καὶ βουλόμενος παραθαρσῦναί τε καὶ τὴν ἐπίνοιαν φράσαι, ἔλεγε τοιάδε.

9. Ejus ad milites oratio, qua consilium suum demonstrat.

"Ἄνδρες Πελοποννήσιοι, ἀπὸ μὲν οἵας χώρας ἥκομεν, ὅτι ἀεὶ διὰ τὸ εὔψυχον ἐλευθέρας, καὶ ὅτι Δωριῆς μέλλετε Ἴωσι μάχεσθαι, ὧν εἰώθατε κρείσσους εἶναι, ἀρκείτω βραχέως δεδηλωμένον· τὴν δὲ ἐπιχείρησιν ᾧ τρόπῳ διανοοῦμαι ποιεῖσθαι, διδάξω, ἵνα μὴ τό [τε] κατ' ὀλίγον καὶ μὴ ἅπαντας κινδυνεύειν ἐνδεὲς φαινόμενον ἀτολμίαν παράσχῃ. τοὺς γὰρ ἐναντίους εἰκάζω καταφρονήσει τε ἡμῶν, καὶ οὐκ ἂν ἐλπίσαντας ὡς ἂν ἐπεξέλθοι τις αὐτοῖς ἐς μάχην, ἀναβῆναί τε πρὸς τὸ χωρίον καὶ νῦν ἀτάκτως κατὰ θέαν τετραμμένους ὀλιγωρεῖν. ὅστις δὲ τὰς τοιαύτας ἁμαρτίας τῶν ἐναντίων κάλλιστα ἰδών, καὶ ἅμα πρὸς τὴν ἑαυτοῦ δύναμιν τὴν ἐπιχείρησιν ποιεῖται μὴ ἀπὸ τοῦ προφανοῦς μᾶλλον καὶ ἀντιπαραταχθέντος ἢ ἐκ τοῦ πρὸς τὸ παρὸν ξυμφέροντος, πλεῖστ' ἂν ὀρθοῖτο· καὶ τὰ κλέμματα ταῦτα καλλίστην δόξαν ἔχει, ἃ τὸν πολέμιον μάλιστ' ἄν τις ἀπατήσας τοὺς φίλους μέγιστ' ἂν ὠφελήσειεν. ἕως οὖν ἔτι ἀπαράσκευοι θαρσοῦσι καὶ τοῦ ὑπαπιέναι πλέον ἢ τοῦ μένοντος, ἐξ ὧν ἐμοὶ φαίνονται, τὴν διάνοιαν ἔχουσιν, ἐν τῷ ἀνειμένῳ αὐτῶν τῆς γνώμης, καὶ πρὶν ξυνταχθῆναι μᾶλλον τὴν δόξαν, ἐγὼ μὲν ἔχων τοὺς μετ' ἐμαυτοῦ καὶ φθάσας, ἢν δύνωμαι, προσπεσοῦμαι δρόμῳ κατὰ μέσον τὸ στράτευμα· σὺ δὲ Κλεαρίδα ὕστερον, ὅταν ἐμὲ ὁρᾷς ἤδη προσκείμενον καὶ κατὰ τὸ εἰκὸς φοβοῦντα αὐτούς, τοὺς μετὰ σεαυτοῦ, τούς τ' Ἀμφιπολίτας καὶ τοὺς ἄλλους ξυμμάχους, ἄγων, αἰφνιδίως τὰς πύλας ἀνοίξας ἐπεκθεῖν, καὶ ἐπείγεσθαι ὡς τάχιστα ξυμμίξαι. ἐλπὶς γὰρ μάλιστα

" αὐτοὺς οὕτω φοβηθῆτε· τὸ γὰρ ἐπιὸν ὕστερον δεινότερον
" τοῖς πολεμίοις τοῦ παρόντος καὶ μαχομένου. καὶ αὐτός τε
" ἀνὴρ ἀγαθὸς γέγονα, ὥσπερ σε εἰκὸς ἦν τα Σπαρτιάτην, καὶ
" ὑμεῖς ὦ ἄνδρες ξύμμαχοι ἀκολουθήσατε ἀνδρείους, καὶ νομί-
" σατε εἶναι τοῦ καλῶς πολεμεῖν τὸ ἐθέλειν καὶ [τὸ] αἰσχύ-
" νεσθαι καὶ τοῖς ἄρχουσι πείθεσθαι, καὶ τῇδε ὑμᾶς τῇ ἡμέρᾳ
" ἢ ἀγαθοῖς γενομένους ἐλευθερίαν τε ὑπάρχειν καὶ Λακεδαιμο-
" νίων ξυμμάχους κεκλῆσθαι, ἢ Ἀθηναίων τε δούλους, ἢν τὰ
" ἄριστα ἄνευ ἀνδραποδισμοῦ ἢ θανατώσεως πράξητε, καὶ δου-
" λείαν χαλεπωτέραν ἢ πρὶν εἴχετε, τοῖς δὲ λοιποῖς Ἕλλησι
" κωλυταῖς γενέσθαι ἐλευθερώσεως. ἀλλὰ μήτε ὑμεῖς μαλα-
" κισθῆτε, ὁρῶντες περὶ ὅσων ὁ ἀγών ἐστιν, ἐγώ τε δείξω οὐ
" παραινέσαι οἷός τε ὢν μᾶλλον τοῖς πέλας ἢ καὶ αὐτὸς ἔργῳ
" ἐπεξελθεῖν."

10. Pugnæ ad Amphipolin descriptio. Cleo fugiens necatur; Brasidas ex vulnere, victoria jam explorata, moritur.

Ὁ μὲν Βρασίδας τοσαῦτα εἰπὼν τήν τε ἔξοδον παρεσκευάζετο αὐτός, καὶ τοὺς ἄλλους μετὰ τοῦ Κλεαρίδα καθίστη ἐπὶ τὰς Θρᾳκίας καλουμένας τῶν πυλῶν, ὅπως ὥσπερ εἴρητο ἐπεξίοιεν. τῷ δὲ Κλέωνι, φανεροῦ γενομένου αὐτοῦ ἀπὸ τοῦ Κερδυλίου καταβάντος καὶ ἐν τῇ πόλει ἐπιφανεῖ ὄντι ἔξωθεν περὶ τὸ ἱερὸν τῆς Ἀθηνᾶς θυομένου καὶ ταῦτα πράσσοντος, ἀγγέλλεται (προὐκεχωρήκει γὰρ τότε κατὰ τὴν θέαν) ὅτι ἥ τε στρατιὰ ἅπασα φανερὰ τῶν πολεμίων ἐν τῇ πόλει, καὶ ὑπὸ τὰς πύλας ἵππων τε πάσης πολλοὶ καὶ ἀνθρώπων ὡς ἐξιόντων ὑποφαίνονται. ὁ δὲ ἀκούσας ἐπῆλθε· καὶ ὡς εἶδεν, οὐ βουλόμενος μάχῃ διαγωνίσασθαι πρὶν οἱ καὶ τοὺς βαρβάρους ἥκειν, καὶ οἰόμενος φθήσεσθαι ἀπελθών, σημαίνειν τε ἅμα ἐκέλευεν ἀναχωρῆσιν, καὶ παρήγγειλε τοῖς ἀμφ' αὐτὸν ἐπὶ τὸ εὐώνυμον κέρας, ὥσπερ μόνον οἷόν τ' ἦν, ὑπάγειν ἐπὶ τῆς Ἠιόνος. ὡς δ' αὐτῷ ἐδόκει σχολὴ γίγνεσθαι, αὐτὸς ἐπιστρέψας τὸ δεξιὸν καὶ τὰ γυμνὰ πρὸς τοὺς πολεμίους δοὺς ἀπῆγε τὴν στρατιάν. κἀν τούτῳ Βρασίδας, ὡς ὁρᾷ τὸν καιρὸν καὶ τὸ στράτευμα τῶν Ἀθηναίων κινούμενον, λέγει τοῖς μεθ' ἑαυτοῦ καὶ τοῖς ἄλλοις ὅτι " οἱ ἄνδρες ἡμᾶς οὐ μένουσι. δῆλοι δὲ τῶν τε δοράτων τῇ " κινήσει καὶ τῶν κεφαλῶν· οἷς γὰρ ἂν τοῦτο γίγνηται, οὐκ

" εἰόθασι μένειν τοὺς ἐπιόντας. ἀλλὰ τάς τε πύλας τις ἀνοι-
" γέτω ἐμοὶ ἃς εἴρηται, καὶ ἐπεξίωμεν ὡς τάχιστα θαρσοῦν-
" τες." καὶ ὁ μὲν κατὰ τὰς ἐπὶ τὸ σταύρωμα πύλας καὶ τὰς
πρώτας τοῦ μακροῦ τείχους τότε ὄντος ἐξελθὼν ἔθει δρόμῳ τὴν
ὁδὸν ταύτην εὐθεῖαν, ἥπερ νῦν κατὰ τὸ καρτερώτατον τοῦ χωρίου
ἰόντι τροπαῖον ἕστηκεν· καὶ προσβαλὼν τοῖς Ἀθηναίοις, πεφο-
βημένοις τε ἅμα τῇ σφετέρᾳ ἀταξίᾳ καὶ τὴν τόλμαν αὐτοῦ
ἐκπεπληγμένοις, κατὰ μέσον τὸ στράτευμα τρέπει. καὶ ὁ
Κλεαρίδας, ὥσπερ εἴρητο, ἅμα κατὰ τὰς Θρᾳκίας πύλας ἐπε-
ξελθὼν τῷ στρατῷ ἐπεφέρετο. ξυνέβη τε τῷ ἀδοκήτῳ καὶ ἐξα-
πίνης ἀμφοτέρωθεν τοὺς Ἀθηναίους θορυβηθῆναι, καὶ τὸ μὲν
εὐώνυμον κέρας αὐτῶν, τὸ πρὸς τὴν Ἠιόνα, ὅπερ δὴ καὶ προκε-
χωρήκει, εὐθὺς ἀποῤῥαγὲν ἔφυγεν· καὶ ὁ Βρασίδας ὑποχωροῦν-
τος ἤδη αὐτοῦ ἐπιπαριὼν τῷ δεξιῷ τιτρώσκεται, καὶ πεσόντα
αὐτὸν οἱ μὲν Ἀθηναῖοι οὐκ αἰσθάνονται, οἱ δὲ πλησίον ἅραντες
ἀπήνεγκαν. τὸ δὲ δεξιὸν τῶν Ἀθηναίων ἔμενε μᾶλλον. καὶ ὁ
μὲν Κλέων, ὡς τὸ πρῶτον οὐ διενοεῖτο μένειν, εὐθὺς φεύγων
καὶ καταληφθεὶς ὑπὸ Μυρκινίου πελταστοῦ ἀποθνήσκει, οἱ δὲ
αὐτοῦ συστραφέντες ὁπλῖται ἐπὶ τὸν λόφον τόν τε Κλεαρίδαν
ἠμύνοντο καὶ δὶς ἢ τρὶς προσβαλόντα, καὶ οὐ πρότερον ἐνέδο-
σαν, πρὶν ἥ τε Μυρκινία καὶ ἡ Χαλκιδικὴ ἵππος καὶ οἱ πελ-
τασταὶ περιστάντες καὶ ἐσακοντίζοντες αὐτοὺς ἔτρεψαν. οὕτω
δὲ τὸ στράτευμα πᾶν ἤδη τῶν Ἀθηναίων φυγὸν χαλεπῶς, καὶ
πολλὰς ὁδοὺς τραπόμενοι κατὰ ὄρη, ὅσοι μὴ διεφθάρησαν ἢ αὐ-
τίκα ἐν χερσὶν ἢ ὑπὸ τῆς Χαλκιδικῆς ἵππου καὶ τῶν πελτα-
στῶν, οἱ λοιποὶ ἀπεκομίσθησαν ἐς τὴν Ἠιόνα. οἱ δὲ τὸν Βρα-
σίδαν ἅραντες ἐκ τῆς μάχης καὶ διασώσαντες ἐς τὴν πόλιν
ἔτι ἔμπνουν ἐσεκόμισαν· καὶ ἥσθετο μὲν ὅτι νικῶσιν οἱ μεθ'
ἑαυτοῦ, οὐ πολὺ δὲ διαλιπὼν ἐτελεύτησεν. καὶ ἡ ἄλλη στρατιὰ
ἀναχωρήσασα μετὰ τοῦ Κλεαρίδου ἐκ τῆς διώξεως, νεκρούς τε
ἐσκύλευσε καὶ τροπαῖον ἔστησεν. μετὰ δὲ ταῦτα τὸν Βρασίδαν 11.
οἱ ξύμμαχοι πάντες, ξὺν ὅπλοις ἐπισπόμενοι, δημοσίᾳ ἔθαψαν Ejus exse-
ἐν τῇ πόλει πρὸ τῆς νῦν ἀγορᾶς οὔσης· καὶ τὸ λοιπὸν οἱ Ἀμ- quiæ et se-
φιπολῖται, περιέρξαντες αὐτοῦ τὸ μνημεῖον, ὡς ἥρωΐ τε ἐν- pulcrum, ceterique honores. Sexcenti

Athenienses, septem Lacedæmonii in pugna cæsi. Illis a victoribus redditis, Athenienses domum revecti.

τέμνουσι καὶ τιμὰς δεδώκασιν ἀγῶνας καὶ ἐτησίους θυσίας, καὶ τὴν ἀποικίαν ὡς οἰκιστῇ προσέθεσαν, καταβαλόντες τὰ Ἀγγώνεια οἰκοδομήματα, καὶ ἀφανίσαντες εἴ τι μνημόσυνόν που ἔμελλεν αὐτοῦ τῆς οἰκίσεως περιέσεσθαι, νομίσαντες τὸν μὲν Βρασίδαν σωτῆρά τε σφῶν γεγενῆσθαι, καὶ ἐν τῷ παρόντι ἅμα τὴν τῶν Λακεδαιμονίων ξυμμαχίαν φόβῳ τῶν Ἀθηναίων θεραπεύοντες, τὸν δὲ Ἄγγωνα κατὰ τὸ πολέμιον τῶν Ἀθηναίων οὐκ ἂν ὁμοίως σφίσι ξυμφόρως οὐδ' ἂν ἡδέως τὰς τιμὰς ἔχειν. καὶ τοὺς νεκροὺς τοῖς Ἀθηναίοις ἀπέδοσαν. ἀπέθανον δὲ Ἀθηναίων μὲν περὶ ἑξακοσίους, τῶν δ' ἐναντίων ἑπτά, διὰ τὸ μὴ ἐκ παρατάξεως ἀπὸ δὲ τοιαύτης ξυντυχίας καὶ προεκφοβήσεως τὴν μάχην μᾶλλον γενέσθαι. μετὰ δὲ τὴν ἀναίρεσιν οἱ μὲν ἐπ' οἴκου ἀπέπλευσαν, οἱ δὲ μετὰ τοῦ Κλεαρίδου τὰ περὶ τὴν Ἀμφίπολιν καθίσταντο.

12. Interim Ramphias cum nongentis Lacedæmoniis Brasidæ in subsidium missus, Heracleæ subsistit, non tutum ratus per Thessaliam iter.

Καὶ ὑπὸ τοὺς αὐτοὺς χρόνους, τοῦ θέρους τελευτῶντος, Ῥαμφίας καὶ Αὐτοχαρίδας καὶ Ἐπικυδίδας Λακεδαιμόνιοι ἐς τὰ ἐπὶ Θράκης χωρία βοήθειαν ἦγον ἐνακοσίων ὁπλιτῶν, καὶ ἀφικόμενοι ἐς Ἡράκλειαν τὴν ἐν Τραχῖνι καθίσταντο ὅ τι αὐτοῖς ἐδόκει μὴ καλῶς ἔχειν. ἐνδιατριβόντων δὲ αὐτῶν ἔτυχεν ἡ μάχη αὕτη γενομένη, καὶ τὸ θέρος ἐτελεύτα.

13. Tandem, Thessalis iter impedientibus et nuntio de pugna et Brasidæ morte accepto, copias domum reduxit.

Τοῦ δ' ἐπιγιγνομένου χειμῶνος εὐθὺς μέχρι μὲν Πιερίου τῆς Θεσσαλίας διῆλθον οἱ περὶ τὸν Ῥαμφίαν, κωλυόντων δὲ τῶν Θεσσαλῶν, καὶ ἅμα Βρασίδου τεθνεῶτος, ὥπερ ἦγον τὴν στρατιάν, ἀπετράποντο ἐπ' οἴκου, νομίσαντες οὐδένα καιρὸν εἶναι ἔτι, τῶν τε Ἀθηναίων ἥσσῃ ἀπεληλυθότων, καὶ οὐκ ἀξιόχρεων αὐτῶν ὄντων δρᾶν τι ὧν κἀκεῖνος ἐπενόει. μάλιστα δὲ ἀπῆλθον εἰδότες τοὺς Λακεδαιμονίους, ὅτε ἐξῆσαν, πρὸς τὴν εἰρήνην μᾶλλον τὴν γνώμην ἔχοντας. ξυνέβη τε εὐθὺς μετὰ τὴν ἐν Ἀμφιπόλει μάχην καὶ τὴν Ῥαμφίου ἀναχώρησιν ἐκ Θεσσαλίας, ὥστε πολέμου μὲν μηδὲν ἔτι ἅψασθαι μηδετέρους, πρὸς δὲ τὴν εἰρήνην μᾶλλον τὴν γνώμην εἶχον, οἱ μὲν Ἀθηναῖοι πλησίοντες ἐπὶ τῷ Δηλίῳ καὶ δι' ὀλίγου αὖθις ἐν Ἀμφιπόλει, καὶ οὐκ ἔχοντες τὴν ἐλπίδα τῆς ῥώμης πιστὴν ἔτι, ἥπερ οὐ προσεδέχοντο πρότερον τὰς σπονδάς, δοκοῦντες τῇ παρούσῃ εὐτυχίᾳ καθυπέρτεροι γενή-

14. Illius pacis studii apud utrosque causæ exponuntur,

σεσθαι· καὶ τοὺς ξυμμάχους ἅμα ἐδεδίεσαν σφῶν, μὴ διὰ τὰ σφάλματα ἐπαιρόμενοι ἐπὶ πλέον ἀποστῶσι, μετεμέλοντό τε ὅτι μετὰ τὰ ἐν Πύλῳ καλῶς παρασχὸν οὐ ξυνέβησαν· οἱ δ' αὖ Λακεδαιμόνιοι παρὰ γνώμην μὲν ἀποβαίνοντος σφίσι τοῦ πολέμου, ἐν ᾧ ᾠοντο ὀλίγων ἐτῶν καθαιρήσειν τὴν τῶν Ἀθηναίων δύναμιν, εἰ τὴν γῆν τέμνοιεν, περιπεσόντες δὲ τῇ ἐν τῇ νήσῳ ξυμφορᾷ, οἵα οὔπω γεγένητο τῇ Σπάρτῃ, καὶ ληστευομένης τῆς χώρας ἐκ τῆς Πύλου καὶ Κυθήρων, αὐτομολούντων τε τῶν Εἱλώτων, καὶ ἀεὶ προσδοκίας οὔσης μή τι καὶ οἱ ὑπομένοντες τοῖς ἔξω πίσυνοι πρὸς τὰ παρόντα σφίσιν, ὥσπερ καὶ πρότερον, νεωτερίσωσιν. ξυνέβαινε δὲ καὶ πρὸς τοὺς Ἀργείους αὐτοῖς τὰς τριακονταέτεις σπονδὰς ἐπ' ἐξόδῳ εἶναι, καὶ ἄλλας οὐκ ἤθελον σπένδεσθαι οἱ Ἀργεῖοι, εἰ μή τις αὐτοῖς τὴν Κυνοσουρίαν γῆν ἀποδώσει· ὥστ' ἀδύνατα εἶναι ἐφαίνετο Ἀργείοις καὶ Ἀθηναίοις ἅμα πολεμεῖν. τῶν τε ἐν Πελοποννήσῳ πόλεων ὑπώπτευόν τινας ἀποστήσεσθαι πρὸς τοὺς Ἀργείους· ὅπερ καὶ ἐγένετο. Ταῦτ' οὖν ἀμφοτέροις αὐτοῖς λογιζομένοις ἐδόκει ποιητέα εἶναι ἡ ξύμβασις, καὶ οὐχ ἧσσον τοῖς Λακεδαιμονίοις, ἐπιθυμίᾳ τῶν ἀνδρῶν τῶν ἐκ τῆς νήσου κομίσασθαι· ἦσαν γὰρ οἱ Σπαρτιᾶται αὐτῶν πρῶτοί τε καὶ ὁμοίως σφίσι ξυγγενεῖς. ἤρξαντο μὲν οὖν καὶ εὐθὺς μετὰ τὴν ἅλωσιν αὐτῶν πράσσειν, ἀλλ' οἱ Ἀθηναῖοι οὔπω ἤθελον, εὖ φερόμενοι, ἐπὶ τῇ ἴσῃ καταλύεσθαι. σφαλέντων δὲ αὐτῶν ἐπὶ τῷ Δηλίῳ παραχρῆμα οἱ Λακεδαιμόνιοι, γνόντες νῦν μᾶλλον ἂν ἐνδεξομένους, ποιοῦνται τὴν ἐνιαύσιον ἐκεχειρίαν, ἐν ᾗ ἔδει ξυνιόντας καὶ περὶ τοῦ πλείονος χρόνου βουλεύεσθαι. ἐπειδὴ δὲ καὶ ἡ ἐν Ἀμφιπόλει ἧσσα τοῖς Ἀθηναίοις ἐγεγένητο, καὶ ἐτεθνήκει Κλέων τε καὶ Βρασίδας, οἵπερ ἀμφοτέρωθεν μάλιστα ἠναντιοῦντο τῇ εἰρήνῃ, ὁ μὲν διὰ τὸ εὐτυχεῖν τε καὶ τιμᾶσθαι ἐκ τοῦ πολεμεῖν, ὁ δὲ γενομένης ἡσυχίας καταφανέστερος νομίζων ἂν εἶναι κακουργῶν καὶ ἀπιστότερος διαβάλλων, τότε δὲ ἑκατέρᾳ τῇ πόλει σπεύδοντες τὰ μάλιστα τὴν ἡγεμονίαν Πλειστοάναξ τε ὁ Παυσανίου, βασιλεὺς Λακεδαιμονίων, καὶ Νικίας ὁ Νικηράτου, πλεῖστα τῶν τότε εὖ φερόμενος ἐν στρατηγίαις, πολλῷ δὴ μᾶλλον προευθυ-

15. præcipue apud Lacedæmonios.

16. Cur inprimis post Cleonis et Brasidæ mortem Nicias et Plistonax ad pacem propensi fuerint.

μοῦντο, Νικίας μὲν βουλόμενος, ἐν ᾧ ἀπαθὴς ἦν καὶ ἠξιοῦτο, διασώσασθαι τὴν εὐτυχίαν, καὶ ἐς τε τὸ αὐτίκα πόνων πεπαῦσθαι καὶ αὐτὸς καὶ τοὺς πολίτας παῦσαι, καὶ τῷ μέλλοντι χρόνῳ καταλιπεῖν ὄνομα ὡς οὐδεὶς σφήλας τὴν πόλιν διεχρήσατο, νομίζων ἐκ τοῦ ἀκινδύνου τοῦτο ξυμβαίνειν καὶ ὅστις ἐλάχιστα τύχῃ αὐτὸν παραδίδωσι, τὸ δὲ ἀκίνδυνον τὴν εἰρήνην παρέχειν, Πλειστοάναξ δὲ ὑπὸ τῶν ἐχθρῶν διαβαλλόμενος περὶ τῆς καθόδου, καὶ ἐς ἐνθυμίαν τοῖς Λακεδαιμονίοις ἀεὶ προβαλλόμενος ὑπ' αὐτῶν, ὁπότε τι πταίσειαν, ὡς διὰ τὴν ἐκείνου κάθοδον παρανομηθεῖσαν ταῦτα ξυμβαίνοι. τὴν γὰρ πρόμαντιν τὴν ἐν Δελφοῖς ἐπῃτιῶντο αὐτὸν πεῖσαι μετ' Ἀριστοκλέους τοῦ ἀδελφοῦ, ὥστε χρῆσαι Λακεδαιμονίοις ἐπὶ πολὺ τάδε θεωροῖς ἀφικνουμένοις, Διὸς υἱοῦ ἡμιθέου τὸ σπέρμα ἐκ τῆς ἀλλοτρίας εἰς τὴν ἑαυτῶν ἀναφέρειν, εἰ δὲ μή, ἀργυρέᾳ ευλάκᾳ εὐλάζειν· χρόνῳ δὲ προτρέψαι τοὺς Λακεδαιμονίους φεύγοντα αὐτὸν ἐς Λύκαιον διὰ τὴν ἐκ τῆς Ἀττικῆς ποτὲ μετὰ δώρων δοκοῦσαν ἀναχώρησιν, καὶ ἥμισυ τῆς οἰκίας τοῦ ἱεροῦ τότε τοῦ Διὸς οἰκοῦντα φόβῳ τῷ Λακεδαιμονίων, ἔτει ἑνὸς δέοντι εἰκοστῷ τοῖς ὁμοίοις χοροῖς καὶ θυσίαις καταγαγεῖν, ὥσπερ ὅτε τὸ πρῶτον Λακεδαίμονα κτίζοντες τοὺς βασιλέας καθίσταντο. ἀχθόμενος οὖν τῇ διαβολῇ ταύτῃ, καὶ νομίζων ἐν εἰρήνῃ μὲν οὐδενὸς σφάλματος γιγνομένου, καὶ ἅμα τῶν Λακεδαιμονίων τοὺς ἄνδρας κομιζομένων, κἂν αὐτὸς τοῖς ἐχθροῖς ἀνεπίληπτος εἶναι, πολέμου δὲ καθεστῶτος ἀεὶ ἀνάγκην εἶναι τοὺς προὔχοντας ἀπὸ τῶν ξυμφορῶν διαβάλλεσθαι, προὐθυμήθη τὴν ξύμβασιν. καὶ τόν τε χειμῶνα τοῦτον ἦσαν ἐς λόγους, καὶ πρὸς τὸ ἔαρ ἤδη παρασκευή τε προεπανεσείσθη ἀπὸ τῶν Λακεδαιμονίων, περιαγγελλομένη κατὰ πόλεις ὡς ἐπὶ τειχισμόν, ὅπως οἱ Ἀθηναῖοι μᾶλλον ἐσακούοιεν· καὶ ἐπειδὴ ἐκ τῶν συνόδων ἅμα πολλὰς δικαιώσεις προενεγκόντων ἀλλήλοις ξυνεχωρεῖτο ὥστε, ἃ ἑκάτεροι πολέμῳ ἔσχον, ἀποδόντας τὴν εἰρήνην ποιεῖσθαι, Νίσαιαν δ' ἔχειν Ἀθηναίους (ἀνταπαιτούντων γὰρ Πλάταιαν, οἱ Θηβαῖοι ἔφασαν οὐ βίᾳ ἀλλ' ὁμολογίᾳ αὐτῶν προσχωρησάντων καὶ οὐ προδόντων ἔχειν τὸ χωρίον, καὶ οἱ Ἀθηναῖοι τῷ αὐτῷ τρόπῳ τὴν Νίσαιαν), τότε δὴ

17. Itaque pax componitur inter Athenienses et Lacedæmonios eorumque socios, præter Bœotos, Corinthios, Eleos, Megarenses. Utrique reddunt bello et armis occupata.

παρακαλέσαντες τοὺς ἑαυτῶν ξυμμάχους οἱ Λακεδαιμόνιοι, καὶ ψηφισαμένων, πλὴν Βοιωτῶν καὶ Κορινθίων καὶ Ἠλείων καὶ Μεγαρέων, τῶν ἄλλων ὥστε καταλύεσθαι (τούτοις δὲ οὐκ ἤρεσκε τὰ πρασσόμενα), ποιοῦνται τὴν ξύμβασιν, καὶ ἐσπείσαντο πρὸς τοὺς Ἀθηναίους καὶ ὤμοσαν, ἐκεῖνοί τε πρὸς τοὺς Λακεδαιμονίους, τάδε.

" Σπονδὰς ἐποιήσαντο Ἀθηναῖοι καὶ Λακεδαιμόνιοι καὶ οἱ 18.
" ξύμμαχοι κατὰ τάδε, καὶ ὤμοσαν κατὰ πόλεις. περὶ μὲν Pacis in 50. annos factæ exemplum,
" τῶν ἱερῶν τῶν κοινῶν, θύειν καὶ ἰέναι καὶ μαντεύεσθαι καὶ
" θεωρεῖν κατὰ τὰ πάτρια τὸν βουλόμενον, καὶ κατὰ γῆν καὶ
" κατὰ θάλασσαν, ἀδεῶς. τὸ δ' ἱερὸν καὶ τὸν νεὼν τὸν ἐν Δελ-
" φοῖς τοῦ Ἀπόλλωνος καὶ Δελφοὺς αὐτονόμους εἶναι καὶ αὐ-
" τοτελεῖς καὶ αὐτοδίκους καὶ αὐτῶν καὶ τῆς γῆς τῆς ἑαυτῶν,
" κατὰ τὰ πάτρια. ἔτη δὲ εἶναι τὰς σπονδὰς πεντήκοντα. Ἀθη-
" ναίοις καὶ τοῖς ξυμμάχοις τοῖς Ἀθηναίων, καὶ Λακεδαιμο-
" νίοις καὶ τοῖς ξυμμάχοις τοῖς Λακεδαιμονίων, ἀδόλους καὶ
" ἀβλαβεῖς, καὶ κατὰ γῆν καὶ κατὰ θάλασσαν. ὅπλα δὲ μὴ
" ἐξέστω ἐπιφέρειν ἐπὶ πημονῇ μήτε Λακεδαιμονίους καὶ τοὺς
" ξυμμάχους ἐπ' Ἀθηναίους καὶ τοὺς ξυμμάχους, μήτε Ἀθη-
" ναίους καὶ τοὺς ξυμμάχους ἐπὶ Λακεδαιμονίους καὶ τοὺς ξυμ-
" μάχους, μήτε τέχνῃ μήτε μηχανῇ μηδεμιᾷ. ἢν δέ τι διάφορον
" ᾖ πρὸς ἀλλήλους, δικαίῳ χρήσθων καὶ ὅρκοις, καθ' ὅ τι ἂν
" ξυνθῶνται. ἀποδόντων δὲ Ἀθηναίοις Λακεδαιμόνιοι καὶ οἱ ξύμ-
" μαχοι Ἀμφίπολιν. ὅσας δὲ πόλεις παρέδοσαν Λακεδαιμόνιοι
" Ἀθηναίοις, ἐξέστω ἀπιέναι ὅποι ἂν βούλωνται, αὐτοὺς καὶ τὰ
" ἑαυτῶν ἔχοντας· τὰς δὲ πόλεις φερούσας τὸν φόρον τὸν ἐπ'
" Ἀριστείδου αὐτονόμους εἶναι. ὅπλα δὲ μὴ ἐξέστω ἐπιφέρειν
" Ἀθηναίους μηδὲ τοὺς ξυμμάχους ἐπὶ κακῷ, ἀποδιδόντων τὸν
" φόρον, ἐπειδὴ αἱ σπονδαὶ ἐγένοντο. εἰσὶ δὲ αἵδε, Ἄργιλος,
" Στάγειρος, Ἄκανθος, Σκῶλος, Ὄλυνθος, Σπάρτωλος. ξυμμά-
" χους δ' εἶναι μηδετέρων, μήτε Λακεδαιμονίων μήτε Ἀθηναίων
" ἢν δὲ Ἀθηναῖοι πείθωσι τὰς πόλεις, βουλομένας ταύτας ἐξέστω
" ξυμμάχους ποιεῖσθαι αὐτοὺς Ἀθηναίοις. Μηκυβερναίους δὲ
" καὶ Σαναίους καὶ Σιγγαίους οἰκεῖν τὰς πόλεις τὰς ἑαυτῶν,

" καθάπερ Ὀλύνθιοι καὶ Ἀκάνθιοι. ἀποδόντων δὲ Ἀθηναίοις Λα-
" κεδαιμόνιοι καὶ οἱ ξύμμαχοι Πάνακτον. ἀποδόντων δὲ καὶ Ἀθη-
" ναῖοι Λακεδαιμονίοις Κορυφάσιον καὶ Κύθηρα καὶ Μεθώνην
" καὶ Πτελεὸν καὶ Ἀταλάντην, καὶ τοὺς ἄνδρας ὅσοι εἰσὶ Λα-
" κεδαιμονίων ἐν τῷ δημοσίῳ τῶν Ἀθηναίων ἢ ἄλλοθί που, ὅσης
" Ἀθηναῖοι ἄρχουσιν, ἐν δημοσίῳ· καὶ τοὺς ἐν Σκιώνῃ πολιορ-
" κουμένους Πελοποννησίων ἀφεῖναι, καὶ τοὺς ἄλλους ὅσοι Λα-
" κεδαιμονίων ξύμμαχοι ἐν Σκιώνῃ εἰσὶ καὶ ὅσους Βρασίδας
" ἐσέπεμψε, καὶ εἴ τις τῶν ξυμμάχων τῶν Λακεδαιμονίων ἐν
" Ἀθήναις ἐστὶν ἐν τῷ δημοσίῳ ἢ ἀλλοθί που, ἧς Ἀθηναῖοι
" ἄρχουσιν, ἐν δημοσίῳ. ἀποδόντων δὲ καὶ Λακεδαιμόνιοι καὶ
" οἱ ξύμμαχοι οὓς τινας ἔχουσιν Ἀθηναίων καὶ τῶν ξυμμάχων,
" κατὰ ταὐτά. Σκιωναίων δὲ καὶ Τορωναίων καὶ Σερμυλίων
" καὶ εἴ τινα ἄλλην πόλιν ἔχουσιν Ἀθηναῖοι, Ἀθηναίους βου-
" λεύεσθαι περὶ αὐτῶν καὶ τῶν ἄλλων πόλεων, ὅ τι ἂν δοκῇ αὐ-
" τοῖς. ὅρκους δὲ ποιήσασθαι Ἀθηναίους πρὸς Λακεδαιμονίους
" καὶ τοὺς ξυμμάχους κατὰ πόλεις. ὀμνύντων δὲ τὸν ἐπιχώριον
" ὅρκον ἑκάτεροι τὸν μέγιστον ἐξ ἑκάστης πόλεως. ὁ δ' ὅρκος
" ἔστω ὅδε ' ἐμμενῶ ταῖς ξυνθήκαις καὶ ταῖς σπονδαῖς ταῖσδε
" δικαίως καὶ ἀδόλως.' ἔστω δὲ Λακεδαιμονίοις καὶ τοῖς ξυμ-
" μάχοις κατὰ ταὐτὰ ὅρκος πρὸς Ἀθηναίους, τὸν δὲ ὅρκον ἀνα-
" νεοῦσθαι κατ' ἐνιαυτὸν ἀμφοτέρους. στήλας δὲ στῆσαι
" Ὀλυμπίασι καὶ Πυθοῖ καὶ Ἰσθμῷ καὶ ἐν Ἀθήναις ἐν πόλει
" καὶ ἐν Λακεδαίμονι ἐν Ἀμυκλαίῳ. εἰ δέ τι ἀμνημονοῦσιν
" ὁποτεροιοῦν καὶ ὅτου πέρι, λόγοις δικαίοις χρωμένους εὖορκον
" εἶναι ἀμφοτέροις ταύτῃ μεταθεῖναι, ὅπῃ ἂν δοκῇ ἀμφοτέροις,
" Ἀθηναίοις καὶ Λακεδαιμονίοις."

19. et nomina eorum, qui fœdus pepigerunt.

Ἄρχει δὲ τῶν σπονδῶν ἔφορος Πλειστόλας, Ἀρτεμισίου μηνὸς τετάρτῃ φθίνοντος, ἐν δὲ Ἀθήναις ἄρχων Ἀλκαῖος, Ἐλαφηβολιῶνος μηνὸς ἕκτῃ φθίνοντος. ὤμνυον δὲ οἵδε καὶ ἐσπένδοντο, Λακεδαιμονίων μὲν Πλειστόλας, Δαμάγητος, Χίονις, Μεταγένης, Ἄκανθος, Δάϊθος, Ἰσχαγόρας, Φιλοχαρίδας, Ζευξίδας, Ἄντιππος, Τέλλις, Ἀλκινίδας, Ἐμπεδίας, Μηνᾶς, Λάμφιλος, Ἀθηναίων δὲ οἵδε, Λάμπων, Ἰσθμιόνικος, Νικίας,

Λάχης, Εὐθύδημος, Πρακλῆς, Πυθόδωρος, Ἄγνων, Μυρτίλος, Θρασυκλῆς, Θεαγένης, Ἀριστοκοίτης, Ἰώλκιος, Τιμοκράτης Λέων, Λάμαχος, Δημοσθένης.

20. De computatione annorum hujus belli.

Αἵδε αἱ σπονδαὶ ἐγένοντο τελευτῶντος τοῦ χειμῶνος ἅμα ἦρι, ἐκ Διονυσίων εὐθὺς τῶν ἀστικῶν, αὐτόδεκα ἐτῶν διελθόντων καὶ ἡμερῶν ὀλίγων παρενεγκουσῶν ἢ ὡς τὸ πρῶτον ἡ ἐσβολὴ ἡ ἐς τὴν Ἀττικὴν καὶ ἡ ἀρχὴ τοῦ πολέμου τοῦδε ἐγένετο. σκοπείτω δέ τις κατὰ τοὺς χρόνους, καὶ μὴ τῶν ἑκασταχοῦ ἢ ἀρχόντων ἢ ἀπὸ τιμῆς τινὸς τὴν ἀπαρίθμησιν τῶν ὀνομάτων ἐς τὰ προγεγενημένα σημαινόντων πιστεύσας μᾶλλον. οὐ γὰρ ἀκριβές ἐστιν, οἷς καὶ ἀρχομένοις καὶ μεσοῦσι, καὶ ὅπως ἔτυχέ τῳ, ἐπεγένετό τι. κατὰ θέρη δὲ καὶ χειμῶνας ἀριθμῶν, ὥσπερ γέγραπται, εὑρήσει ἐξ ἡμισείας ἑκατέρου τοῦ ἐνιαυτοῦ τὴν δύναμιν ἔχοντος, δέκα μὲν θέρη ἴσους δὲ χειμῶνας τῷ πρώτῳ πολέμῳ τῷδε γεγενημένους. Optimam esse eam rationem, quam Auctor secutus sit, ut annus in æstatem et hiemem describeretur. Ita prioris belli partis decem annos exigi.

21. Cum in Thracia non statim omnia ex pacto Atheniensibus tradi possent,

Λακεδαιμόνιοι δέ (ἔλαχον γὰρ πρότεροι ἀποδιδόναι ἃ εἶχον) τούς τε ἄνδρας εὐθὺς τοὺς παρὰ σφίσιν αἰχμαλώτους ἀφίεσαν, καὶ πέμψαντες ἐς τὰ ἐπὶ Θράκης πρέσβεις, Ἰσχαγόραν καὶ Μηδὰν καὶ Φιλοχαρίδαν, ἐκέλευον τὸν Κλεαρίδαν τὴν Ἀμφίπολιν παραδιδόναι τοῖς Ἀθηναίοις, καὶ τοὺς ἄλλους τὰς σπονδάς, ὡς εἴρητο ἑκάστοις, δέχεσθαι. οἱ δ' οὐκ ἤθελον, νομίζοντες οὐκ ἐπιτηδείας εἶναι· οὐδὲ ὁ Κλεαρίδας παρέδωκε τὴν πόλιν, χαριζόμενος τοῖς Χαλκιδεῦσι, λέγων ὡς οὐ δυνατὸς εἴη βίᾳ ἐκείνων παραδιδόναι. ἐλθὼν δὲ αὐτὸς κατὰ τάχος μετὰ πρέσβεων αὐτόθεν ἀπολογησόμενός τε ἐς τὴν Λακεδαίμονα ἦν κατηγορῶσιν οἱ περὶ τὸν Ἰσχαγόραν ὅτι οὐκ ἐπείθετο, καὶ ἅμα βουλόμενος εἰδέναι εἰ ἔτι μετακινητὴ εἴη ἡ ὁμολογία, ἐπειδὴ εὗρε κατειλημμένας, αὐτὸς μὲν πάλιν πεμπόντων τῶν Λακεδαιμονίων, καὶ κελευόντων μάλιστα μὲν καὶ τὸ χωρίον παραδοῦναι, εἰ δὲ μή, ὁπόσοι Πελοποννησίων ἔνεισιν, ἐξαγαγεῖν, κατὰ τάχος ἐπορεύετο. οἱ δὲ ξύμμαχοι ἐν τῇ Λακεδαίμονι αὐτοὶ ἔτυχον ὄντες, καὶ αὐτῶν τοὺς μὴ δεξαμένους τὰς σπονδὰς ἐκέλευον οἱ Λακεδαιμόνιοι ποιεῖσθαι. οἱ δέ, τῇ αὐτῇ προφάσει ἥπερ καὶ τὸ πρῶτον ἀπεώσαντο, οὐκ ἔφασαν δέξασθαι, ἢν μή τινας δικαιοτέ-

22. sociique Lacedæmoniorum nonnulli pacem ab-

nuissent: Lacedæmonii vel fœdus cum Atheniensibus inierunt.

ρας τούτων ποιῶνται. ὡς δ' αὐτῶν οὐκ ἐσήκουον, ἐκείνους μὲν ἀπέπεμψαν, αὐτοὶ δὲ πρὸς τοὺς Ἀθηναίους ξυμμαχίαν ἐποιοῦντο, νομίζοντες ἥκιστα ἂν σφίσι τούς τε Ἀργείους, ἐπειδὴ οὐκ ἤθελον Ἀμπελίδου καὶ Λίχου ἐλθόντων ἐπισπένδεσθαι, νομίσαντες αὐτοὺς ἄνευ Ἀθηναίων οὐ δεινοὺς εἶναι, καὶ τὴν ἄλλην Πελοπόννησον μάλιστ' ἂν ἡσυχάζειν· πρὸς γὰρ ἂν τοὺς Ἀθηναίους, εἰ ἐξῆν, χωρεῖν. παρόντων οὖν πρέσβεων ἀπὸ τῶν Ἀθηναίων, καὶ γενομένων λόγων, ξυνέβησαν, καὶ ἐγένοντο ὅρκοι καὶ ξυμμαχία ἥδε κατὰ τάδε.

23. Ejus fœderisexemplum,

"Ξύμμαχοι ἔσονται Λακεδαιμόνιοι πεντήκοντα ἔτη. ἢν δέ "τινες ἴωσιν ἐς τὴν γῆν πολέμιοι τὴν Λακεδαιμονίων καὶ κα- "κῶς ποιῶσι Λακεδαιμονίους, ὠφελεῖν Ἀθηναίους Λακεδαιμο- "νίους τρόπῳ ὁποίῳ ἂν δύνωνται ἰσχυροτάτῳ κατὰ τὸ δυνατόν· "ἢν δὲ δηώσαντες οἴχωνται, πολεμίαν εἶναι ταύτην τὴν πόλιν "Λακεδαιμονίοις καὶ Ἀθηναίοις καὶ κακῶς πάσχειν ὑπὸ ἀμφο- "τέρων, καταλύειν δὲ ἅμα ἄμφω τὼ πόλεε. ταῦτα δ' εἶναι "δικαίως καὶ προθύμως καὶ ἀδόλως. καὶ ἢν τινες ἐς τὴν Ἀθη- "ναίων γῆν ἴωσι πολέμιοι καὶ κακῶς ποιῶσιν Ἀθηναίους, ὠφε- "λεῖν Λακεδαιμονίους τρόπῳ ὅτῳ ἂν δύνωνται ἰσχυροτάτῳ κατὰ "τὸ δυνατόν· ἢν δὲ δηώσαντες οἴχωνται, πολεμίαν εἶναι ταύτην "τὴν πόλιν Λακεδαιμονίοις καὶ Ἀθηναίοις καὶ κακῶς πάσχειν "ὑπ' ἀμφοτέρων, καταλύειν δὲ ἅμα ἄμφω τὼ πόλεε. ταῦτα "δ' εἶναι δικαίως καὶ προθύμως καὶ ἀδόλως. ἢν δὲ ἡ δουλεία "ἐπανιστῆται, ἐπικουρεῖν Ἀθηναίους Λακεδαιμονίοις παντὶ "σθένει κατὰ τὸ δυνατόν. Ὀμοῦνται δὲ ταῦτα οἵπερ καὶ τὰς "ἄλλας σπονδὰς ὤμνυον ἑκατέρων. ἀναγεοῦσθαι δὲ κατ' ἐνιαυ- "τὸν Λακεδαιμονίους μὲν ἰόντας ἐς Ἀθήνας πρὸς τὰ Διονύσια, "Ἀθηναίους δὲ ἰόντας ἐς Λακεδαίμονα πρὸς τὰ Τακέδεια. "στήλην δὲ ἑκατέρους στῆσαι, τὴν μὲν ἐν Λακεδαίμονι παρ' "Ἀπόλλωνι ἐν Ἀμυκλαίῳ, τὴν δὲ ἐν Ἀθήναις ἐν πόλει παρ' "Ἀθηνᾷ. ἢν δέ τι δοκῇ Λακεδαιμονίοις καὶ Ἀθηναίοις προσθεῖ- "ναι καὶ ἀφελεῖν περὶ τῆς ξυμμαχίας, ὅ τι ἂν δοκῇ, εὔορκον "ἀμφοτέροις εἶναι."

24. Τὸν δὲ ὅρκον ὤμνυον Λακεδαιμονίων μὲν οἵδε, Πλειστοάναξ,

Ἄγις, Πλειστόλας, Δαμάγητος, Χίονις, Μεταγένης, Ἀκάνθος, Δάϊθος, Ἰσχαγόρας, Φιλοχαρίδας, Ζευξίδας, Ἄντιππος, Ἀλκινάδας, Τέλλις, Ἐμπεδίας, Μηνᾶς, Λάφιλος; Ἀθηναίων δὲ Λάμπων, Ἰσθμιόνικος, Λάχης; Νικίας, Εὐθύδημος, Προκλῆς, Πυθόδωρος, Ἄγνων, Μυρτίλος, Θρασυκλῆς, Θεαγένης, Ἀριστοκράτης, Ἰόλκιος, Τιμοκράτης, Λέων, Λάμαχος, Δημοσθένης. et nomina eorum, qui societatis fœdus ab utraque parte jurarunt. Lacedæmonii in insula capti reduntur.

Αὕτη ἡ ξυμμαχία ἐγένετο μετὰ τὰς σπονδὰς οὐ πολλῷ ὕστερον, καὶ τοὺς ἄνδρας τοὺς ἐκ τῆς νήσου ἀπέδοσαν οἱ Ἀθηναῖοι τοῖς Λακεδαιμονίοις, καὶ τὸ θέρος ἦρχε τοῦ ἑνδεκάτου ἔτους. ταῦτα δὲ τὰ δέκα ἔτη ὁ πρῶτος πόλεμος ξυνεχῶς γενόμενος γέγραπται.

25. Novæ turbæ sociorum in Lacedæmonios: integrata inter hos et Athenienses inimicitia breviter significatur.

Μετὰ δὲ τὰς σπονδὰς καὶ τὴν ξυμμαχίαν τῶν Λακεδαιμονίων καὶ τῶν Ἀθηναίων, αἳ ἐγένοντο μετὰ τὸν δεκαετῆ πόλεμον ἐπὶ Πλειστόλα μὲν ἐν Λακεδαίμονι ἐφόρου Ἀλκαίου δ' ἄρχοντος Ἀθήνησι, τοῖς μὲν δεξαμένοις αὐτὰς εἰρήνη ἦν, οἱ δὲ Κορίνθιοι καὶ τῶν ἐν Πελοποννήσῳ πόλεών τινες διεκίνουν τὰ πεπραγμένα, καὶ εὐθὺς ἄλλη ταραχὴ καθίστατο τῶν ξυμμάχων πρὸς τὴν Λακεδαίμονα. καὶ ἅμα καὶ τοῖς Ἀθηναίοις οἱ Λακεδαιμόνιοι προϊόντος τοῦ χρόνου ὕποπτοι ἐγένοντο, ἔστιν ἐν οἷς οὐ ποιοῦντες ἐκ τῶν ξυγκειμένων ἃ εἴρητο. καὶ ἐπὶ ἓξ ἔτη μὲν καὶ δέκα μῆνας ἀπέσχοντο μὴ ἐπὶ τὴν ἑκατέρων γῆν στρατεύσαι, ἔξοδον δὲ μετ' ἀκωχῆς οὐ βεβαίου ἔβλαπτον ἀλλήλους τὰ μάλιστα· ἔπειτα μέντοι καὶ ἀναγκασθέντες λῦσαι τὰς μετὰ τὰ δέκα ἔτη σπονδὰς αὖθις ἐς πόλεμον φανερὸν κατέστησαν.

26. Viginti septem annos totum bellum extractum esse defenditur. In illud bellum Thucydidis ætatem ferme incidere.

γέγραφε δὲ καὶ ταῦτα ὁ αὐτὸς Θουκυδίδης Ἀθηναῖος ἑξῆς, ὡς ἕκαστα ἐγένετο, κατὰ θέρη καὶ χειμῶνας, μέχρι οὗ τήν τε ἀρχὴν κατέπαυσαν τῶν Ἀθηναίων Λακεδαιμόνιοι καὶ οἱ ξύμμαχοι, καὶ τὰ μακρὰ τείχη καὶ τὸν Πειραιᾶ κατέλαβον. ἔτη δὲ ἐς τοῦτο τὰ ξύμπαντα ἐγένετο τῷ πολέμῳ ἑπτὰ καὶ εἴκοσιν. καὶ τὴν διὰ μέσου ξύμβασιν εἴ τις μὴ ἀξιώσει πόλεμον νομίζειν, οὐκ ὀρθῶς δικαιώσει. τοῖς τε γὰρ ἔργοις ὡς διήρηται ἀθρείτω, καὶ εὑρήσει οὐκ εἰκὸς ὂν εἰρήνην αὐτὴν κριθῆναι, ἐν ᾗ οὔτε ἀπέδοσαν πάντα οὔτ' ἀπεδέξαντο ἃ ξυνέθεντο, ἔξω τε τούτων πρὸς

τὸν Μαντινικὸν καὶ Ἐπιδαύριον πόλεμον καὶ ἐς ἄλλα ἀμφοτέροις ἁμαρτήματα ἐγένοντο, καὶ οἱ ἐπὶ Θράκης ξύμμαχοι οὐδὲν ἧσσον πολέμιοι ἦσαν, Βοιωτοί τε ἐκεχειρίαν δεχήμερον ἦγον. ὥστε ξὺν τῷ πρώτῳ πολέμῳ τῷ δεκαετεῖ καὶ τῇ μετ' αὐτὸν ὑπόπτῳ ἀνακωχῇ καὶ τῷ ὕστερον ἐξ αὐτῆς πολέμῳ εὑρήσει τις τοσαῦτα ἔτη, λογιζόμενος κατὰ τοὺς χρόνους, καὶ ἡμέρας οὐ πολλὰς παρενεγκούσας, καὶ τοῖς ἀπὸ χρησμῶν τι ἰσχυρισαμένοις μόνον δὴ τοῦτο ἐχυρῶς ξυμβάν· ἀεὶ γὰρ ἔγωγε μέμνημαι, καὶ ἀρχομένου τοῦ πολέμου καὶ μέχρι οὗ ἐτελεύτησε, προφερόμενον ὑπὸ πολλῶν ὅτι τρὶς ἐνέα ἔτη δέοι γενέσθαι αὐτόν. ἐπεβίων δὲ διὰ παντὸς αὐτοῦ, αἰσθανόμενός τε τῇ ἡλικίᾳ καὶ προσέχων τὴν γνώμην, ὅπως ἀκριβές τι εἴσομαι· καὶ ξυνέβη μοι φεύγειν τὴν ἐμαυτοῦ ἔτη εἴκοσι μετὰ τὴν ἐς Ἀμφίπολιν στρατηγίαν, καὶ γενομένῳ παρ' ἀμφοτέροις τοῖς πράγμασι, καὶ οὐχ ἧσσον τοῖς Πελοποννησίων διὰ τὴν φυγήν, καθ' ἡσυχίαν τι αὐτῶν μᾶλλον αἴσθεσθαι. τὴν οὖν μετὰ τὰ δέκα ἔτη διαφοράν τε καὶ ξύγχυσιν τῶν σπονδῶν, καὶ τὰ ἔπειτα ὡς ἐπολεμήθη, ἐξηγήσομαι.

27. Corinthii Argivos ad societatem cum omnibus, quæ vellent, liberis civitatibus ineundam incitant,

Ἐπειδὴ γὰρ αἱ πεντηκοντούτεις σπονδαὶ ἐγένοντο καὶ ὕστερον αἱ ξυμμαχίαι, καὶ αἱ ἀπὸ τῆς Πελοποννήσου πρεσβεῖαι, αἵπερ παρεκλήθησαν ἐς αὐτά, ἀνεχώρουν ἐκ τῆς Λακεδαίμονος. καὶ οἱ μὲν ἄλλοι ἐπ' οἴκου ἀπῆλθον, Κορίνθιοι δὲ ἐς Ἄργος τραπόμενοι πρῶτον λόγους ποιοῦνται πρός τινας τῶν ἐν τέλει ὄντων Ἀργείων, ὡς χρή, ἐπειδὴ Λακεδαιμόνιοι οὐκ ἐπ' ἀγαθῷ ἀλλ' ἐπὶ καταδουλώσει τῆς Πελοποννήσου σπονδὰς καὶ ξυμμαχίαν πρὸς Ἀθηναίους τοὺς πρὶν ἐχθίστους πεποίηνται, ὁρᾶν τοὺς Ἀργείους ὅπως σωθήσεται ἡ Πελοπόννησος, καὶ ψηφίσασθαι τὴν βουλομένην πόλιν τῶν Ἑλλήνων, ἥτις αὐτόνομός τέ ἐστι καὶ δίκας ἴσας καὶ ὁμοίας δίδωσι, πρὸς Ἀργείους ξυμμαχίαν ποιεῖσθαι ὥστε τῇ ἀλλήλων ἐπιμαχεῖν, ἀποδεῖξαι δὲ ἄνδρας ὀλίγους ἀρχὴν αὐτοκράτορας, καὶ μὴ πρὸς τὸν δῆμον τοὺς λόγους εἶναι, τοῦ μὴ καταφανεῖς γίγνεσθαι τοὺς μὴ πείσαντας τὸ πλῆθος· ἔφασαν δὲ πολλοὺς προσχωρήσεσθαι μίσει τῶν Λακεδαιμονίων. καὶ οἱ μὲν Κορίνθιοι διδάξαντες ταῦτα ἀνεχώρησαν

ἐπ' οἴκου· οἱ δὲ τῶν Ἀργείων ἄνδρες ἀκούσαντες ἐπειδὴ ἀνήνεγκαν τοὺς λόγους ἔς τε τὰς ἀρχὰς καὶ τὸν δῆμον, ἐψηφίσαντο Ἀργεῖοι, καὶ ἄνδρας εἵλοντο δώδεκα πρὸς οὓς τὸν βουλόμενον τῶν Ἑλλήνων ξυμμαχίαν ποιεῖσθαι πλὴν Ἀθηναίων καὶ Λακεδαιμονίων, τούτων δὲ μηδετέροις ἐξεῖναι ἄνευ τοῦ δήμου τοῦ Ἀργείων σπείσασθαι. ἐδέξαντό τε ταῦτα οἱ Ἀργεῖοι μᾶλλον, ὁρῶντες τόν τε τῶν Λακεδαιμονίων σφίσι πόλεμον ἐσόμενον (ἐπ' ἐξόδῳ γὰρ πρὸς αὐτοὺς αἱ σπονδαὶ ἦσαν), καὶ ἅμα ἐλπίσαντες τῆς Πελοποννήσου ἡγήσεσθαι· κατὰ γὰρ τὸν χρόνον τούτον ἥ τε Λακεδαίμων μάλιστα δὴ κακῶς ἤκουσε καὶ ὑπερώφθη διὰ τὰς ξυμφοράς, οἵ τε Ἀργεῖοι ἄριστα ἔσχον τοῖς πᾶσιν, οὐ ξυναράμενοι τοῦ Ἀττικοῦ πολέμου, ἀμφοτέροις δὲ μᾶλλον ἐνσπονδοι ὄντες ἐκκαρπωσάμενοι. οἱ μὲν οὖν Ἀργεῖοι οὕτως ἐς τὴν ξυμμαχίαν προσεδέχοντο τοὺς ἐθέλοντας τῶν Ἑλλήνων, Μαντινῆς δ' αὐτοῖς καὶ οἱ ξύμμαχοι αὐτῶν πρῶτοι προσεχώρησαν, δεδιότες τοὺς Λακεδαιμονίους. τοῖς γὰρ Μαντινεῦσι μέρος τι τῆς Ἀρκαδίας κατέστραπτο ὑπήκοον ἔτι τοῦ πρὸς Ἀθηναίους πολέμου ὄντος, καὶ ἐνόμιζον οὐ περιόψεσθαι σφᾶς τοὺς Λακεδαιμονίους ἄρχειν, ἐπειδὴ καὶ σχολὴν ἦγον· ὥστε ἄσμενοι πρὸς τοὺς Ἀργείους ἐτράποντο, πόλιν τε μεγάλην νομίζοντες καὶ Λακεδαιμονίοις ἀεὶ διάφορον, δημοκρατουμένην τε ὥσπερ καὶ αὐτοί. ἀποστάντων δὲ τῶν Μαντινέων καὶ ἡ ἄλλη Πελοπόννησος ἐς θροῦν καθίστατο ὡς καὶ σφίσι ποιητέον τοῦτο, νομίσαντες πλέον τέ τι εἰδότας μεταστῆναι αὐτούς, καὶ τοὺς Λακεδαιμονίους ἅμα δι' ὀργῆς ἔχοντες, ἐν ἄλλοις τε καὶ ὅτι ἐν ταῖς σπονδαῖς ταῖς Ἀττικαῖς ἐγέγραπτο εὔορκον εἶναι προσθεῖναι καὶ ἀφελεῖν ὅ τι ἂν ἀμφοῖν τοῖν πολέοιν δοκῇ, Λακεδαιμονίοις καὶ Ἀθηναίοις. τοῦτο γὰρ τὸ γράμμα μάλιστα τὴν Πελοπόννησον διεθορύβει καὶ ἐς ὑποψίαν καθίστη μὴ μετὰ Ἀθηναίων σφᾶς βούλωνται Λακεδαιμόνιοι δουλώσασθαι· δίκαιον γὰρ εἶναι πᾶσι τοῖς ξυμμάχοις γεγράφθαι τὴν μετάθεσιν. ὥστε φοβούμενοι οἱ πολλοὶ ὥρμηντο πρὸς τοὺς Ἀργείους καὶ αὐτοὶ ἕκαστοι ξυμμαχίαν ποιεῖσθαι. Λακεδαιμόνιοι δὲ αἰσθόμενοι τὸν θροῦν τοῦτον ἐν τῇ Πελοποννήσῳ καθεστῶτα καὶ

28. et persuadent iisdem, tum temporis florentibus, ut præter Lacedæmonios et Athenienses quamlibet civitatem ad societatem suam admittant.

29. Primi Mantinenses ad Argivos se conferunt, ut contra Lacedæmonios eam Arcadiæ partem, quam per belli Pelop. priores annos sibi subjecerant, defendant. Deinde pleræque Peloponnesiæ civitates, illorum exemplum secutæ, eosque plus sapere putantes, multæ vero etiam Lacedæmonios odio habentes, ad Argivos transiere.

30.

Legatis Lacedæmoniorum Corinthii ita respondent, ut suam agendi rationem defendant.

τοὺς Κορινθίους διδασκάλους τε γενομένους καὶ αὐτοὺς μέλλοντας σπείσασθαι πρὸς τὸ Ἄργος, πέμπουσι πρέσβεις ἐς τὴν Κόρινθον βουλόμενοι προκαταλαβεῖν τὸ μέλλον, καὶ ᾐτιῶντο τήν τε ἐσήγησιν τοῦ παντός, καὶ εἰ Ἀργείοις σφῶν ἀποστάντες ξύμμαχοι ἔσονται, παραβήσεσθαί τε ἔφασαν αὐτοὺς τοὺς ὅρκους, καὶ ἤδη ἀδικεῖν, ὅτι οὐ δέχονται τὰς Ἀθηναίων σπονδάς, εἰρημένον κύριον εἶναι ὅ τι ἂν τὸ πλῆθος τῶν ξυμμάχων ψηφίσηται, ἢν μή τι θεῶν ἢ ἡρώων κώλυμα ᾖ. Κορίνθιοι δὲ παρόντων σφίσι τῶν ξυμμάχων, ὅσοι οὐδ' αὐτοὶ ἐδέξαντο τὰς σπονδάς (παρεκάλεσαν δὲ αὐτοὺς αὐτοὶ πρότερον), ἀντέλεγον τοῖς Λακεδαιμονίοις, ἃ μὲν ἠδικοῦντο, οὐ δηλοῦντες ἄντικρυς, ὅτι οὔτε Σόλλειον σφίσιν ἀπέλαβον παρ' Ἀθηναίων οὔτε Ἀνακτόριον, εἴ τε τι ἄλλο ἐνόμιζον ἐλασσοῦσθαι, πρόσχημα δὲ ποιούμενοι τοὺς ἐπὶ Θράκης μὴ προδώσειν· ὀμόσαι γὰρ αὐτοῖς ὅρκους ἰδίᾳ τε, ὅτε μετὰ Πτιδαιατῶν τὸ πρῶτον ἀφίσταντο, καὶ ἄλλους ὕστερον. οὔκουν παραβαίνειν τοὺς τῶν ξυμμάχων ὅρκους ἔφασαν, οὐκ ἐσιόντες ἐς τὰς τῶν Ἀθηναίων σπονδάς· θεῶν γὰρ πίστεις ὀμόσαντες ἐκείνοις οὐκ ἂν εὐορκεῖν προδιδόντες αὐτούς. εἰρῆσθαι δ' ὅτι ἢν μὴ θεῶν ἢ ἡρώων κώλυμα ᾖ· φαίνεσθαι οὖν σφίσι κώλυμα θεῖον τοῦτο. καὶ περὶ μὲν τῶν παλαιῶν ὅρκων τοσαῦτα εἶπον, περὶ δὲ τῆς Ἀργείων ξυμμαχίας, μετὰ τῶν φίλων βουλευσάμενοι ποιήσειν ὅ τι ἂν δίκαιον ᾖ. καὶ οἱ μὲν Λακεδαιμονίων πρέσβεις ἀνεχώρησαν ἐπ' οἴκου, ἔτυχον δὲ παρόντες ἐν Κορίνθῳ καὶ Ἀργείων πρέσβεις, οἳ ἐκέλευον Κορινθίους ἰέναι ἐς τὴν ξυμμαχίαν καὶ μὴ μέλλειν· οἱ δὲ ἐς τὸν ὕστερον ξύλλογον αὐτοῖς τὸν παρὰ σφίσι προεῖπον ἥκειν.

31. Statim et Elei cum Corinthiis et mox cum Argivis societatem ineunt, et ipsi Corinthii cum Argivis; item Chalcidenses in Thracia. Bœoti

ἦλθε δὲ καὶ Ἠλείων πρεσβεία ἐν τούτῳ, καὶ ἐποιήσαντο πρὸς Κορινθίους ξυμμαχίαν πρῶτον, ἔπειτα ἐκεῖθεν ἐς Ἄργος ἐλθόντες, καθάπερ προείρητο, Ἀργείων ξύμμαχοι ἐγένοντο. διαφερόμενοι γὰρ ἐτύγχανον τοῖς Λακεδαιμονίοις περὶ Λεπρέου. πολέμου γὰρ γενομένου ποτὲ πρὸς Ἀρκάδων τινὰς Λεπρεάταις, καὶ Ἠλείων παρακληθέντων ὑπὸ Λεπρεατῶν ἐς ξυμμαχίαν ἐπὶ τῇ ἡμισείᾳ τῆς γῆς καὶ λυσάντων τὸν πόλεμον, Ἠλεῖοι τὴν γῆν νεμομένοις αὐτοῖς τοῖς Λεπρεάταις τάλαντον ἔταξαν τῷ

Διὶ τῷ Ὀλυμπίῳ ἀποφέρειν. καὶ μέχρι τοῦ Ἀττικοῦ πολέμου ἐπέφερον, ἔπειτα παυσαμένων διὰ πρόφασιν τοῦ πολέμου οἱ Ἠλεῖοι ἐπηνάγκαζον, οἱ δ' ἐτράποντο πρὸς τοὺς Λακεδαιμονίους. καὶ δίκης Λακεδαιμονίοις ἐπιτραπείσης, ὑποτοπήσαντες οἱ Ἠλεῖοι μὴ ἴσον ἔξειν, ἀνέντες τὴν ἐπιτροπὴν Λεπρεατῶν τὴν γῆν ἔτεμον. οἱ δὲ Λακεδαιμόνιοι οὐδὲν ἧσσον ἐδίκασαν αὐτονόμους εἶναι Λεπρεάτας καὶ ἀδικεῖν Ἠλείους, καὶ ὡς οὐκ ἐμμεινάντων τῇ ἐπιτροπῇ φρουραν ὁπλιτῶν ἐσέπεμψαν ἐς Λέπρεον. οἱ δὲ Ἠλεῖοι νομίζοντες πόλιν σφῶν ἀφεστηκυῖαν δέξασθαι τοὺς Λακεδαιμονίους, καὶ τὴν ξυνθήκην προφέροντες ἐν ᾗ εἴρητο, ἃ ἔχοντες ἐς τὸν Ἀττικὸν πόλεμον καθίσταντό τινες, ταῦτα ἔχοντας καὶ ἐξελθεῖν, ὡς οὐκ ἴσον ἔχοντες ἀφίστανται πρὸς τοὺς Ἀργείους, καὶ τὴν ξυμμαχίαν, ὥσπερ προείρητο, καὶ οὗτοι ἐποιήσαντο. ἐγένοντο δὲ καὶ οἱ Κορίνθιοι εὐθὺς μετ' ἐκείνους καὶ οἱ ἐπὶ Θράκης Χαλκιδῆς Ἀργείων ξυμμαχοι. Βοιωτοὶ δὲ καὶ Μεγαρῆς τὸ αὐτὸ λέγοντες ἡσύχαζον, περιορώμενοι ὑπὸ τῶν Λακεδαιμονίων, καὶ νομίζοντες σφίσι τὴν Ἀργείων δημοκρατίαν αὐτοῖς ὀλιγαρχουμένοις ἧσσον ξύμφορον εἶναι τῆς Λακεδαιμονίων πολιτείας.

tamen et Megarenses quiescunt.

VIII. 33.

Περὶ δὲ τοὺς αὐτοὺς χρόνους τοῦ θέρους τούτου Σκιωναίους μὲν Ἀθηναῖοι ἐκπολιορκήσαντες ἀπέκτειναν τοὺς ἡβῶντας, παῖδας δὲ καὶ γυναῖκας ἠνδραπόδισαν, καὶ τὴν γῆν Πλαταιεῦσιν ἔδοσαν νέμεσθαι. Δηλίους δὲ κατήγαγον πάλιν ἐς Δῆλον, ἐνθυμούμενοι τάς τε ἐν ταῖς μάχαις ξυμφορὰς καὶ τοῦ ἐν Δελφοῖς θεοῦ χρήσαντος καὶ Φωκῆς καὶ Λοκροὶ ἤρξαντο πολεμεῖν. καὶ Κορίνθιοι καὶ Ἀργεῖοι, ἤδη ξύμμαχοι ὄντες, ἔρχονται ἐς Τέγεαν ἀποστήσοντες Λακεδαιμονίων, ὁρῶντες μέγα μέρος ὂν, καὶ εἰ σφίσι προσγένοιτο, νομίζοντες ἅπασαν ἂν ἔχειν Πελοπόννησον. ὡς δὲ οὐδὲν ἂν ἔφασαν ἐναντιωθῆναι οἱ Τεγεᾶται Λακεδαιμονίοις, οἱ Κορίνθιοι, μέχρι τούτου προθύμως πράσσοντες, ἀνεῖσαν τῆς φιλονεικίας καὶ ὠρρώδησαν μὴ οὐδεὶς σφίσιν ἔτι τῶν ἄλλων προσχωρῇ. ὅμως δὲ ἐλθόντες ἐς τοὺς Βοιωτοὺς ἐδέοντο σφῶν τε καὶ Ἀργείων γίγνεσθαι ξυμμάχους καὶ τἆλλα κοινῇ πράσσειν· τάς τε δεκημέρους ἐπισπονδάς, αἳ ἦσαν Ἀθη-

32. Scione ab Atheniensibus recepta Platæensibus habitanda traditur. Delii in patriam restituuntur ab Atheniensibus, calamitates suas ab irato deo immissas ratis. Bellum inter Phocenses et Locros coortum. Corinthii et Argivi frustra Tegeatas ad bellum cum

Lacedæmoniis compellunt; nec propensiores ad suam societatem Bœotos offendunt.

ναίοις καὶ Βοιωτοῖς πρὸς ἀλλήλους, οὐ πολλῷ ὕστερον γενόμεναι τούτων τῶν πεντηκονταετίδων σπονδῶν, ἐκέλευον οἱ Κορίνθιοι τοὺς Βοιωτοὺς ἀκολουθήσαντας Ἀθήναζε καὶ σφίσι ποιῆσαι, ὥσπερ Βοιωτοὶ εἶχον, μὴ δεχομένων δὲ Ἀθηναίων ἀπειπεῖν τὴν ἐκεχειρίαν καὶ τὸ λοιπὸν μὴ σπένδεσθαι ἄνευ αὐτῶν. Βοιωτοὶ δὲ δεομένων τῶν Κορινθίων περὶ μὲν τῆς Ἀργείων ξυμμαχίας ἐπισχεῖν αὐτοὺς ἐκέλευον, ἐλθόντες δὲ Ἀθήναζε μετὰ Κορινθίων οὐχ εὕροντο τὰς δεχημέρους σπονδάς, ἀλλ' ἀπεκρίναντο οἱ Ἀθηναῖοι Κορινθίοις εἶναι σπονδάς, εἴπερ Λακεδαιμονίων εἰσὶ ξύμμαχοι. Βοιωτοὶ μὲν οὖν οὐδὲν μᾶλλον ἀπεῖπον τὰς δεχημέρους, ἀξιούντων καὶ αἰτιωμένων Κορινθίων ξυνθέσθαι σφίσι· Κορινθίοις δὲ ἀνακωχὴ ἄσπονδος ἦν πρὸς Ἀθηναίους.

33. Lacedæmoniorum expeditio in Parrhasios, Arcadiæ civitatem, Mantinensibus subditam, quos ab horum dominatione liberant.

Λακεδαιμόνιοι δὲ τοῦ αὐτοῦ θέρους πανδημεὶ ἐστράτευσαν, Πλειστοάνακτος τοῦ Παυσανίου Λακεδαιμονίων βασιλέως ἡγουμένου, τῆς Ἀρκαδίας ἐς Παῤῥασίους, Μαντινέων ὑπηκόους ὄντας, κατὰ στάσιν ἐπικαλεσαμένων σφᾶς, ἅμα δὲ καὶ τὸ ἐν Κυψέλοις τεῖχος ἀναιρήσοντες, ἢν δύνωνται, ὃ ἐτείχισαν Μαντινῆς καὶ αὐτοὶ ἐφρούρουν, ἐν τῇ Παῤῥασικῇ κείμενον, ἐπὶ τῇ Σκιρίτιδι τῆς Λακωνικῆς. καὶ οἱ μὲν Λακεδαιμόνιοι τὴν γῆν τῶν Παῤῥασίων ἐδῄουν, οἱ δὲ Μαντινῆς, τὴν πόλιν Ἀργείοις φύλαξι παραδόντες, αὐτοὶ τὴν ξυμμαχίαν ἐφρούρουν· ἀδύνατοι δ' ὄντες διασῶσαι τό τε ἐν Κυψέλοις τεῖχος καὶ τὰς ἐν Παῤῥασίοις πόλεις ἀπῆλθον. Λακεδαιμόνιοι δὲ τούς τε Παῤῥασίους αὐτονόμους ποιήσαντες καὶ τὸ τεῖχος καθελόντες ἀνεχώρησαν ἐπ' οἴκου.

34. Tum Helotes illos, qui cum Brasida pugnaverant, in libertatem asseruerunt, captos autem nobiles illos, ne quid novarum rerum molirentur, ca-

Καὶ τοῦ αὐτοῦ θέρους, ἤδη ἡκόντων αὐτοῖς τῶν ἀπὸ Θράκης μετὰ Βρασίδου ἐξελθόντων στρατιωτῶν, οὓς ὁ Κλεαρίδας μετὰ τὰς σπονδὰς ἐκόμισεν, οἱ Λακεδαιμόνιοι ἐψηφίσαντο τοὺς μὲν μετὰ Βρασίδου Εἵλωτας μαχεσαμένους ἐλευθέρους εἶναι καὶ οἰκεῖν ὅπου ἂν βούλωνται, καὶ ὕστερον οὐ πολλῷ αὐτοὺς μετὰ τῶν Νεοδαμωδῶν ἐς Λέπρεον κατέστησαν, κείμενον ἐπὶ τῆς Λακωνικῆς καὶ τῆς Ἠλείας, ὄντες ἤδη διάφοροι Ἠλείοις· τοὺς δ' ἐκ τῆς νήσου ληφθέντας σφῶν καὶ τὰ ὅπλα παραδόντας, δείσαντες μή τι διὰ τὴν ξυμφορὰν νομίσαντες ἐλαττωθήσεσθαι

καὶ ὄντες ἐπίτιμοι νεωτερίσωσιν, ἤδη καὶ ἀρχάς τινας ἔχοντας, ἀτίμους ἐποίησαν, ἀτιμίαν δὲ τοιάνδε ὥστε μήτε ἄρχειν μήτε πριαμένους τι ἢ πωλοῦντας κυρίους εἶναι. ὕστερον δὲ αὖθις χρόνῳ ἐπίτιμοι ἐγένοντο.

pite deminuerunt ita, ut neque magistratus gerere, neque emere ac vendere illis liceret.

Τοῦ δ' αὐτοῦ θέρους καὶ Θύσσον τὴν ἐν τῇ Ἄθῳ Δικτιδιῆς εἶλον, Ἀθηναίων οὖσαν ξύμμαχον.

35. Variæ inter Athenienses et Lacedæmonios controversiæ, quarum causa sibi invicem non habebant fidem.

Καὶ τὸ θέρος τοῦτο πᾶν ἐπιμιξίαι μὲν ἦσαν τοῖς Ἀθηναίοις καὶ Πελοποννησίοις, ὑπώπτευον δὲ ἀλλήλους εὐθὺς μετὰ τὰς σπονδὰς οἵ τε Ἀθηναῖοι καὶ Λακεδαιμόνιοι κατὰ τὴν τῶν χωρίων ἀλλήλοις οὐκ ἀπόδοσιν. τὴν γὰρ Ἀμφίπολιν πρότεροι λαχόντες οἱ Λακεδαιμόνιοι ἀποδιδόναι καὶ τἆλλα οὐκ ἀποδεδώκεσαν, οὐδὲ τοὺς ἐπὶ Θράκης παρεῖχον ξυμμάχους τὰς σπονδὰς δεχομένους, οὐδὲ Βοιωτοὺς οὐδὲ Κορινθίους, λέγοντες ἀεὶ ὡς μετ' Ἀθηναίων τούτους, ἢν μὴ θέλωσι, κοινῇ ἀναγκάσουσιν· χρόνους τε προὔθεντο ἄνευ ξυγγραφῆς, ἐν οἷς χρῆν τοὺς μὴ ἐσιόντας ἀμφοτέροις πολεμίους εἶναι. τούτων οὖν ὁρῶντες οἱ Ἀθηναῖοι οὐδὲν ἔργῳ γιγνόμενον, ὑπετόπευον τοὺς Λακεδαιμονίους μηδὲν δίκαιον διανοεῖσθαι, ὥστε οὔτε Πύλον ἀπαιτούντων αὐτῶν ἀπεδίδοσαν, ἀλλὰ καὶ τοὺς ἐκ τῆς νήσου δεσμώτας μετεμέλοντο ἀποδεδωκότες, τά τε ἄλλα χωρία εἶχον, μένοντες ἕως σφίσι κἀκεῖνοι ποιήσειαν τὰ εἰρημένα. Λακεδαιμόνιοι δὲ τὰ μὲν δυνατὰ ἔφασαν πεποιηκέναι· τοὺς γὰρ παρὰ σφίσι δεσμώτας ὄντας Ἀθηναίων ἀποδοῦναι, καὶ τοὺς ἐπὶ Θράκης στρατιώτας ἀπαγαγεῖν, καὶ εἴ του ἄλλου ἐγκρατεῖς ἦσαν· Ἀμφιπόλεως δὲ οὐκ ἔφασαν κρατεῖν ὥστε παραδοῦναι, Βοιωτοὺς δὲ πειράσεσθαι καὶ Κορινθίους ἐς τὰς σπονδὰς ἐσαγαγεῖν καὶ Πάνακτον ἀπολαβεῖν, καὶ Ἀθηναίων ὅσοι ἦσαν ἐν Βοιωτοῖς αἰχμάλωτοι, κομιεῖν. Πύλον μέντοι ἠξίουν σφίσιν ἀποδοῦναι· εἰ δὲ μή, Μεσσηνίους γε καὶ τοὺς Εἵλωτας ἐξαγαγεῖν, ὥσπερ καὶ αὐτοὶ τοὺς ἀπὸ Θράκης, Ἀθηναίους δὲ φρουρεῖν τὸ χωρίον αὐτούς, εἰ βούλονται. πολλάκις δὲ καὶ πολλῶν λόγων γενομένων ἐν τῷ θέρει τούτῳ, ἔπεισαν τοὺς Ἀθηναίους ὥστε ἐξαγαγεῖν ἐκ Πύλου Μεσσηνίους καὶ τοὺς ἄλλους Εἵλωτάς τε καὶ ὅσοι ἠτομολήκεσαν ἐκ τῆς Λακωνικῆς· καὶ κατῴκισαν αὐτοὺς ἐν

Κρανίοις τῆς Κεφαλληνίας. τὸ μὲν οὖν θέρος τοῦτο ἡσυχία ἦν καὶ ἐφοδοι παρ' ἀλλήλους.

36. Τοῦ δ' ἐπιγιγνομένου χειμῶνος (ἔτυχον γὰρ ἄφοροι ἕτεροι, καὶ οὐκ ἐφ' ὧν αἱ σπονδαὶ ἐγένοντο, ἄρχοντες ἤδη, καί τινες αὐτῶν καὶ ἐκαντίοι σπονδαῖς) ἐλθουσῶν πρεσβειῶν ἀπὸ τῆς ξυμμαχίδος, καὶ παρόντων Ἀθηναίων καὶ Βοιωτῶν καὶ Κορινθίων, καὶ πολλὰ ἐν ἀλλήλοις εἰπόντων καὶ οὐδὲν ξυμβάντων, ὡς ἀπῆλθον ἐκ οἴκου, τοῖς Βοιωτοῖς καὶ Κορινθίοις Κλεόβουλος καὶ Ξενάρκης, οἵπερ τῶν ἐφόρων ἐβούλοντο μάλιστα διαλῦσαι τὰς σπονδάς, λόγους ποιοῦνται ἰδίους, παραινοῦντες ὅτι μάλιστα ταῦτά τε γιγνώσκειν καὶ πειρᾶσθαι Βοιωτούς, Ἀργείων γενομένους πρῶτον αὐτοὺς ξυμμάχους, αὖθις μετὰ Βοιωτῶν Ἀργείους Λακεδαιμονίοις ποιῆσαι ξυμμάχους· οὕτω γὰρ ἥκιστα ἀναγκασθῆναι Βοιωτοὺς ἐς τὰς Ἀττικὰς σπονδὰς ἐσελθεῖν· ἐλέσθαι γὰρ Λακεδαιμονίους, πρὸ τῆς Ἀθηναίων ἔχθρας καὶ διαλύσεως τῶν σπονδῶν, Ἀργείους σφίσι φίλους καὶ ξυμμάχους γενέσθαι. τὸ γὰρ Ἄργος ἀεὶ ἠπίσταντο ἐπιθυμοῦντας τοὺς Λακεδαιμονίους καλῶς σφίσι φίλιον γενέσθαι, ἡγούμενοι τὸν ἔξω Πελοποννήσου πόλεμον ῥᾴω ἂν εἶναι. τὸ μέντοι Πάνακτον ἐδέοντο Βοιωτοὺς ὅπως παραδῶσι Λακεδαιμονίοις, ἵνα ἀπ' αὐτοῦ Πύλον, ἣν δύνανται, ἀπολαβόντες ῥᾷον καθιστῶνται Ἀθηναίοις

37. ἐς πόλεμον. καὶ οἱ μὲν Βοιωτοὶ καὶ Κορίνθιοι, ταῦτα ἐπεσταλμένοι ἀπό τε τοῦ Ξενάρους καὶ Κλεοβούλου καὶ ὅσοι φίλοι ἦσαν αὐτοῖς τῶν Λακεδαιμονίων, ὥστε ἀπαγγεῖλαι ἐπὶ τὰ κοινά, ἑκάτεροι ἀνεχώρουν. Ἀργείων δὲ δύο ἄνδρες τῆς ἀρχῆς τῆς μεγίστης ἐπετήρουν ἀπιόντας αὐτοὺς καθ' ὁδόν, καὶ ξυγγενόμενοι ἐς λόγους ἦλθον, εἴ πως οἱ Βοιωτοὶ σφίσι ξύμμαχοι γένοιντο, ὥσπερ Κορίνθιοι καὶ Ἠλεῖοι καὶ Μαντινῆς· νομίζειν γὰρ ἂν τούτου προχωρήσαντος ῥᾳδίως ἤδη καὶ πολεμεῖν καὶ σπένδεσθαι καὶ πρὸς Λακεδαιμονίους, εἰ βούλοιντο, κοινῷ λόγῳ χρωμένους, καὶ εἴ τινα πρὸς ἄλλον δέοι. τοῖς δὲ τῶν Βοιωτῶν πρέσβεσιν ἀκούουσιν ἤρεσκεν· κατὰ τύχην γὰρ ἐδέοντο τούτων ὥνπερ καὶ οἱ ἐκ τῆς Λακεδαίμονος αὐτοῖς φίλοι ἐπεστάλκεσαν. καὶ οἱ τῶν Ἀργείων ἄνδρες ὡς ἤσθοντο αὐτοὺς δεχομένους τὸν

Tandem ex Ephoris recentibus duo, fœderi inito adversarii, clam tentant Bœotorum legatos, ut cum Bœotis Argivos concilient Spartanis.

Deinde jam inter Bœotarchos et Argivos, his hortantibus, illis et ipsis cupientibus, convenerat.

λόγον, εἰπόντες ὅτι πρέσβεις πέμψουσιν ἐς Βοιωτοὺς ἀπῆλθον. ἀφικόμενοι δὲ οἱ Βοιωτοὶ ἀπήγγειλαν τοῖς βοιωτάρχαις τά τε ἐκ τῆς Λακεδαίμονος καὶ τὰ ἀπὸ τῶν ξυγγενομένων Ἀργείων· καὶ οἱ βοιωτάρχαι ἠρέσκοντό τε, καὶ πολλῷ προθυμότεροι ἦσαν, ἔτι ἀμφοτέρωθεν ξυνεβεβήκει αὐτοῖς, τούς τε φίλους τῶν Λακεδαιμονίων τῶν αὐτῶν δεῖσθαι καὶ τοὺς Ἀργείους ἐς τὰ ὁμαῖα σπεύδειν. καὶ οὐ πολλῷ ὕστερον πρέσβεις παρῆσαν Ἀργείων τὰ εἰρημένα προκαλούμενοι· καὶ αὐτοὺς ἀπέπεμψαν ἐπαινέσαντες τοὺς λόγους οἱ βοιωτάρχαι, καὶ πρέσβεις ὑποσχόμενοι ἀποστελεῖν περὶ τῆς ξυμμαχίας ἐς Ἄργος. ἔδοξε δὲ τούτῳ 38. πρῶτον τοῖς βοιωτάρχαις καὶ Κορινθίοις καὶ Μεγαρεῦσι καὶ τοῖς ἀπὸ Θράκης πρέσβεσιν ὀμόσαι ὅρκους ἀλλήλοις, ἢ μὴν ἕν τε τῷ παρατυχόντι ἀμύνειν τῷ δεομένῳ καὶ μὴ πολεμήσειν τῷ μηδὲ ξυμβήσεσθαι ἄνευ κοινῆς γνώμης, καὶ οὕτως ἤδη τοὺς Βοιωτοὺς καὶ Μεγαρέας (τὸ γὰρ αὐτὸ ἐποίουν) πρὸς τοὺς Ἀργείους σπένδεσθαι. πρὶν δὲ τοὺς ὅρκους γενέσθαι, οἱ βοιωτάρχαι ἐκοινωσαν ταῖς τέσσαρσι βουλαῖς τῶν Βοιωτῶν ταῦτα, αἵπερ ἅπαν τὸ κῦρος ἔχουσι, καὶ παρῆνουν γενέσθαι ὅρκους ταῖς πόλεσιν, ὅσαι βούλονται ἐπ' ὠφελίᾳ σφίσι ξυνομνύναι. οἱ δ' ἐν ταῖς βουλαῖς τῶν Βοιωτῶν ὄντες οὐ προσδέχονται τὸν λόγον, δεδιότες μὴ ἐναντία Λακεδαιμονίοις ποιήσωσι, τοῖς ἐκείνων ἀφεστῶσι Κορινθίοις ξυνομνύντες· οὐ γὰρ εἶπον αὐτοῖς οἱ βοιωτάρχαι τὰ ἐκ τῆς Λακεδαίμονος, ὅτι τῶν τε ἐφόρων Κλεόβουλος καὶ Ξενάρης καὶ οἱ φίλοι παραινοῦσιν Ἀργείων πρῶτον καὶ Κορινθίων γενομένους ξυμμάχους ὕστερον μετὰ τῶν Λακεδαιμονίων γίγνεσθαι, οἰόμενοι τὴν βουλήν, κἂν μὴ εἴπωσιν, οὐκ ἄλλα ψηφιεῖσθαι ἢ ἃ σφίσι προδιαγνόντες παραινοῦσιν. ὡς δὲ ἀντέστη τὸ πρᾶγμα, οἱ μὲν Κορίνθιοι καὶ οἱ ἀπὸ Θράκης πρέσβεις ἄπρακτοι ἀπῆλθον, οἱ δὲ βοιωτάρχαι, μέλλοντες πρότερον, εἰ ταῦτα ἔπεισαν, καὶ τὴν ξυμμαχίαν πειράσεσθαι πρὸς Ἀργείους ποιεῖν, οὐκέτι ἐσήνεγκαν περὶ Ἀργείων ἐς τὰς βουλάς, οὐδὲ ἐς τὸ Ἄργος τοὺς πρέσβεις, οὓς ὑπέσχοντο, ἔπεμπον, ἀμέλεια δέ τις ἐγὴν καὶ διατριβὴ τῶν πάντων.

Cum autem Bœotarchi consilium cum Argivis paciscendi ad quatuor Bœotorum concilia retulissent, hi metu Lacedæmoniorum refragantur, scilicet ignorantes, quæ illi duo Ephori cum ipsorum legatis communicaverant. Ita res tota irrita facta.

39. Boeoti, inita cum Lacedæmoniis societate, Panactum his tradendum evertunt (cf. c. 42.)

Καὶ ἐν τῷ αὐτῷ χειμῶνι τούτῳ Μηκύβερναν Ὀλύνθιοι, Ἀθηναίων φρουρούντων, ἐπιδραμόντες εἷλον.

Μετὰ δὲ ταῦτα (ἐγέγνοντο γὰρ ἀεὶ λόγοι τοῖς τε Ἀθηναίοις καὶ Λακεδαιμονίοις περὶ ὧν εἶχον ἀλλήλων) ἐλπίζοντες οἱ Λακεδαιμόνιοι, εἰ Πάνακτον Ἀθηναῖοι παρὰ Βοιωτῶν ἀπολάβοιεν, κομίσασθαι ἂν αὐτοὶ Πύλον, ἦλθον ἐς τοὺς Βοιωτοὺς πρεσβευόμενοι καὶ ἐδέοντο σφίσι Πάνακτόν τε καὶ τοὺς Ἀθηναίων δεσμώτας παραδοῦναι, ἵνα ἀντ' αὐτῶν Πύλον κομίσωνται. οἱ δὲ Βοιωτοὶ οὐκ ἔφασαν ἀποδώσειν, ἢν μὴ σφίσι ξυμμαχίαν ἰδίαν ποιήσωνται, ὥσπερ Ἀθηναίοις. Λακεδαιμόνιοι δὲ εἰδότες μὲν ὅτι ἀδικήσουσιν Ἀθηναίους, εἰρημένον ἄνευ ἀλλήλων μήτε σπένδεσθαί τῳ μήτε πολεμεῖν, βουλόμενοι δὲ τὸ Πάνακτον παραλαβεῖν ὡς τὴν Πύλον ἀντ' αὐτοῦ κομιούμενοι, καὶ ἅμα τῶν ξυγχέαι σπευδόντων τὰς σπονδὰς προθυμουμένων τὰς ἐς Βοιωτούς, ἐποιήσαντο τὴν ξυμμαχίαν τοῦ χειμῶνος τελευτῶντος ἤδη καὶ πρὸς ἔαρ· καὶ τὸ Πάνακτον εὐθὺς καθηρεῖτο. καὶ ἐνδέκατον ἔτος τῷ πολέμῳ ἐτελεύτα.

40. Qua re permoti Argivi, cum Lacedæmonios cum Tegeatis, Boeotis et Atheniensibus junctos arbitrarentur, et omni se auxilio destitutos, ad Lacedæmonios mittere properant, qui fœdus iceront.

Ἅμα δὲ τῷ ἦρι εὐθὺς τοῦ ἐπιγιγνομένου θέρους οἱ Ἀργεῖοι, ὡς οἵ τε πρέσβεις τῶν Βοιωτῶν οὓς ἔφασαν πέμψειν οὐχ ἥκοντο, τό τε Πάνακτον ᾐσθοντο καθαιρούμενον καὶ ξυμμαχίαν ἰδίαν γεγενημένην τοῖς Βοιωτοῖς πρὸς τοὺς Λακεδαιμονίους, ἐδεισαν μὴ μονωθῶσι καὶ ἐς Λακεδαιμονίους πᾶσα ἡ ξυμμαχία χωρήσῃ· τοὺς γὰρ Βοιωτοὺς ᾤοντο πεπεῖσθαι ὑπὸ Λακεδαιμονίων τό τε Πάνακτον καθελεῖν καὶ ἐς τὰς Ἀθηναίων σπονδὰς ἐσιέναι, τούς τε Ἀθηναίους εἰδέναι ταῦτα, ὥστε οὐδὲ πρὸς Ἀθηναίους ἔτι σφίσιν εἶναι ξυμμαχίαν ποιήσασθαι, πρότερον ἐλπίζοντες ἐκ τῶν διαφορῶν, εἰ μὴ μείνειαν αὐτοῖς αἱ πρὸς Λακεδαιμονίους σπονδαί, τοῖς γοῦν Ἀθηναίοις ξύμμαχοι ἔσεσθαι. ἀπορούντες οὖν ταῦτα οἱ Ἀργεῖοι, καὶ φοβούμενοι μὴ Λακεδαιμονίοις καὶ Τεγεάταις, Βοιωτοῖς καὶ Ἀθηναίοις ἅμα πολεμῶσι, πρότερον οὐ δεχόμενοι τὰς Λακεδαιμονίων σπονδάς, ἀλλ' ἐν φρονήματι ὄντες τῆς Πελοποννήσου ἡγήσεσθαι, ἔπεμπον ὡς ἐδύναντο τάχιστα ἐς τὴν Λακεδαίμονα πρέσβεις Εὔστροφον καὶ Αἴσωπα, οἳ

ἐδόκουν προσφιλέστατοι αὐτοῖς εἶναι, ἡγούμενοι ἐκ τῶν παρόντων κράτιστα πρὸς Λακεδαιμονίους σπονδὰς ποιησάμενοι, ὅπῃ ἂν ξυγχωρῇ, ἡσυχίαν ἔχειν. καὶ οἱ πρέσβεις ἀφικόμενοι αὐτῶν λόγους ἐποιοῦντο πρὸς τοὺς Λακεδαιμονίους, ἐφ' ᾧ ἂν σφίσιν αἱ σπονδαὶ γίγνοιντο. καὶ τὸ μὲν πρῶτον οἱ Ἀργεῖοι ἠξίουν δίκης ἐπιτροπὴν σφίσι γενέσθαι, ἢ ἐς πόλιν τινὰ ἢ ἰδιώτην, περὶ τῆς Κυνοσουρίας γῆς, ἧς ἀεὶ πέρι διαφέρονται μεθορίας οὔσης (ἔχει δὲ ἐν αὐτῇ Θυρέαν καὶ Ἀνθήνην πόλιν, νέμονται δ' αὐτὴν Λακεδαιμόνιοι)· ἔπειτα δ' οὐκ ἐώντων Λακεδαιμονίων μεμνῆσθαι περὶ αὐτῆς, ἀλλ' εἰ βούλονται σπένδεσθαι ὥσπερ πρότερον, ἑτοῖμοι εἶναι, οἱ Ἀργεῖοι πρέσβεις τάδε ὅμως ἐπηγάγοντο τοὺς Λακεδαιμονίους ξυγχωρῆσαι, ἐν μὲν τῷ παρόντι σπονδὰς ποιήσασθαι ἔτη πεντήκοντα, ἐξεῖναι δ' ὁπότεροισοῦν προκαλεσαμένοις, μήτε νόσου οὔσης μήτε πολέμου Λακεδαίμονι καὶ Ἄργει, διαμάχεσθαι περὶ τῆς γῆς ταύτης, ὥσπερ καὶ πρότερόν ποτε, ὅτε αὐτοὶ ἑκάτεροι ἠξίωσαν νικᾶν, διώκειν δὲ μὴ ἐξεῖναι περαιτέρω τῶν πρὸς Ἄργος καὶ Λακεδαίμονα ὅρων. τοῖς δὲ Λακεδαιμονίοις τὸ μὲν πρῶτον ἐδόκει μωρία εἶναι ταῦτα, ἔπειτα (ἐπεθύμουν γὰρ τὸ Ἄργος πάντως φίλιον ἔχειν) ξυνεχώρησαν ἐφ' οἷς ἠξίουν, καὶ ξυνεγράψαντο. ἐκέλευον δ' οἱ Λακεδαιμόνιοι, πρὶν τέλος τι αὐτῶν ἔχειν, ἐς τὸ Ἄργος πρῶτον ἐπαναχωρήσαντας αὐτοὺς δεῖξαι τῷ πλήθει, καὶ ἢν ἀρέσκοντα ᾖ, ἥκειν ἐς τὰ τάχιστα τοὺς ὅρκους ποιησομένους. καὶ οἱ μὲν ἀνεχώρησαν· ἐν δὲ τῷ χρόνῳ τούτῳ, ᾧ οἱ Ἀργεῖοι ταῦτα ἔπρασσον, οἱ πρέσβεις τῶν Λακεδαιμονίων, Ἀνδρομέδης καὶ Φαίδιμος καὶ Ἀντιμενίδας, οὓς ἔδει τὸ Πάνακτον καὶ τοὺς ἄνδρας τοὺς παρὰ Βοιωτῶν παραλαβόντας Ἀθηναίοις ἀποδοῦναι, τὸ μὲν Πάνακτον ὑπὸ τῶν Βοιωτῶν αὐτῶν καθῃρημένον εὗρον, ἐπὶ προφάσει ὡς ἠσάν ποτε Ἀθηναίοις καὶ Βοιωτοῖς ἐκ διαφορᾶς περὶ αὐτοῦ ὅροι παλαιοὶ μηδετέρους οἰκεῖν τὸ χωρίον ἀλλὰ κοινῇ νέμειν, τοὺς δ' ἄνδρας οὓς εἶχον αἰχμαλώτους Βοιωτοὶ Ἀθηναίων, παραλαβόντες οἱ περὶ τὸν Ἀνδρομέδην ἐκόμισαν τοῖς Ἀθηναίοις καὶ ἀπέδοσαν, τοῦ τε Πανάκτου τὴν καθαίρεσιν ἔλεγον αὐτοῖς, νομίζοντες καὶ τοῦτο ἀποδιδόναι· πολέμιον γὰρ οὐκέτι ἐν αὐτῷ

41. Cum autem Cynurium agrum postularent Argivi, Lacedæmonii fœdus recusabant. Tandem et ipsi Argivorum amicitiam concupiscentes, concedunt conditionem ab Argivis latam, ut utrisque, nullo vel alio bello vel morbo distractis, de hoc agro armis contendere, provocatione facta, liceret; ne tamen victor fines alterius transiret in persequendo.

42. Cum ex pacto Lacedæmonii captos a Bœotis et Panactum ab iisdem eversum traderent Atheniensibus, hi indignati, quod fœderis leges ab illis male servatas putarent, legatos cum asperiore re-

[illegible] Alcibiades [illegible] XII

[illegible] Ἀθηναίοις οἰκήσειν οὐδένα. λεγομένων δὲ τούτων οἱ Ἀθηναῖοι δεινὰ ἐποίουν, νομίζοντες ἀδικεῖσθαι ὑπὸ Λακεδαιμονίων τοῦ τε Πανάκτου τῇ καθαιρέσει ὃ ἔδει ὀρθὸν παραδοῦναι, καὶ πυνθανόμενοι ὅτι καὶ Βοιωτοῖς ἰδίᾳ ξυμμαχίαν πεποίηνται, φάσκοντες πρότερον κοινῇ τοὺς μὴ δεχομένους τὰς σπονδὰς προσαναγκάσειν. τά τε ἄλλα ἐσκόπουν ὅσα ἐξελελοίπεσαν τῆς ξυμβάσεως, καὶ ἐνόμιζον ἐξηπατῆσθαι, ὥστε χαλεπῶς πρὸς τοὺς πρέσβεις ἀποκρινάμενοι ἀπέπεμψαν.

43. Interim Athenis Alcibiades, etiam tum juvenis, Lacedaemoniis adversatur, ab iis se contemptum ratus in foedere pangendo. Is et palam Athenienses contra Lacedaemonios, ut infideles et infestos, irritat, et clam Argos mittit, qui Argivos et Eleos et Mantinenses ad societatem cum Atheniensibus invitent.

Κατὰ τοιαύτην δὴ διαφορὰν ὄντων τῶν Λακεδαιμονίων πρὸς τοὺς Ἀθηναίους, οἱ ἐν ταῖς Ἀθήναις αὖ βουλόμενοι λῦσαι τὰς σπονδὰς εὐθὺς ἐνέκειντο. ἦσαν δὲ ἄλλοι τε καὶ Ἀλκιβιάδης ὁ Κλεινίου, ἀνὴρ ἡλικίᾳ μὲν ὢν ἔτι τότε νέος ὡς ἐν ἄλλῃ πόλει, ἀξιώματι δὲ προγόνων τιμώμενος· ᾧ ἐδόκει μὲν καὶ ἄμεινον εἶναι πρὸς τοὺς Ἀργείους μᾶλλον χωρεῖν, οὐ μέντοι ἀλλὰ καὶ φρονήματι φιλονεικῶν ἠναντιοῦτο, ὅτι Λακεδαιμόνιοι διὰ Νικίου καὶ Λάχητος ἔπραξαν τὰς σπονδάς, αὐτὸν κατά τε τὴν νεότητα ὑπεριδόντες καὶ κατὰ τὴν παλαιὰν προξενίαν ποτὲ οὖσαν οὐ τιμήσαντες, ἣν τοῦ πάππου ἀπειπόντες αὐτός, τοὺς ἐκ τῆς νήσου αὐτῶν αἰχμαλώτους θεραπεύων, διενοεῖτο ἀνανεώσασθαι. πανταχόθεν τε νομίζων ἐλασσοῦσθαι τό τε πρῶτον ἀντεῖπεν, οὐ βεβαίους φάσκων εἶναι Λακεδαιμονίους, ἀλλ' ἵνα Ἀργείους σφίσι σπεισάμενοι ἐξέλωσι καὶ αὖθις ἐπ' Ἀθηναίους μόνους ἴωσι, τούτου ἕνεκα σπένδεσθαι αὐτούς· καὶ τότε, ἐπειδὴ ἡ διαφορὰ ἐγεγένητο, πέμπει εὐθὺς ἐς Ἄργος ἰδίᾳ, κελεύων ὡς τάχιστα ἐπὶ τὴν ξυμμαχίαν προκαλουμένους ἥκειν μετὰ Μαντινέων καὶ Ἠλείων, ὡς καιροῦ ὄντος καὶ αὐτὸς ξυμπράξων τὰ μάλιστα.

44. Argivi cum Eleis et Mantinensibus legatos Athenas mittunt, societatem petentes. Lacedaemonii confestim legatos

οἱ δὲ Ἀργεῖοι ἀκούσαντες τῆς τε ἀγγελίας, καὶ ἐπειδὴ ἔγνωσαν οὐ μετ' Ἀθηναίων πραχθεῖσαν τὴν τῶν Βοιωτῶν ξυμμαχίαν, ἀλλ' ἐς διαφορὰν μεγάλην καθεστῶτας αὐτοὺς πρὸς τοὺς Λακεδαιμονίους, τῶν μὲν ἐν Λακεδαίμονι πρέσβεων, οἳ σφίσι περὶ τῶν σπονδῶν ἔτυχον ἀπόντες, ἠμέλουν, πρὸς δὲ τοὺς Ἀθηναίους μᾶλλον τὴν γνώμην εἶχον, νομίζοντες πόλιν τε σφίσι φιλίαν ἀπὸ παλαιοῦ καὶ δημοκρατουμένην ὥσπερ καὶ αὐτοί, καὶ δύναμιν μεγάλην ἔχουσαν τὴν κατὰ θάλασσαν, ξυμπολεμήσειν

σφίσιν, ἢν καθιστῶνται ἐς πόλεμον. ἔπεμπον οὖν εὐθὺς πρέσβεις ὡς τοὺς Ἀθηναίους περὶ τῆς ξυμμαχίας· ξυνεπρεσβεύοντο δὲ καὶ οἱ Ἠλεῖοι καὶ Μαντινῆς· ἀφίκοντο δὲ καὶ Λακεδαιμονίων πρέσβεις κατὰ τάχος, δοκοῦντες ἐπιτήδειοι εἶναι τοῖς Ἀθηναίοις, Φιλοχαρίδας καὶ Λέων καὶ Ἔνδιος, δείσαντες μὴ τήν τε ξυμμαχίαν ὀργιζόμενοι πρὸς τοὺς Ἀργείους ποιήσωνται, καὶ ἅμα Πύλον ἀπαιτήσοντες ἀντὶ Πανάκτου, καὶ περὶ τῆς Βοιωτῶν ξυμμαχίας ἀπολογησόμενοι, ὡς οὐκ ἐπὶ κακῷ τῶν Ἀθηναίων ἐποιήσαντο. καὶ λέγοντες ἐν τῇ βουλῇ περί τε τούτων, καὶ ὡς αὐτοκράτορες ἥκουσι περὶ πάντων ξυμβῆναι τῶν διαφόρων, τὸν Ἀλκιβιάδην ἐφόβουν μὴ καὶ ἢν ἐς τὸν δῆμον ταῦτα λέγωσιν, ἐπαγάγωνται τὸ πλῆθος καὶ ἀπωσθῇ ἡ Ἀργείων ξυμμαχία. μηχανᾶται δὲ πρὸς αὐτοὺς τοιόνδε τι ὁ Ἀλκιβιάδης· τοὺς Λακεδαιμονίους πείθει, πίστιν αὐτοῖς δούς, ἢν μὴ ὁμολογήσωσιν ἐν τῷ δήμῳ αὐτοκράτορες ἥκειν, Πύλον τε αὐτοῖς ἀποδώσειν (πείσειν γὰρ αὐτὸς Ἀθηναίους, ὥσπερ καὶ νῦν ἀντιλέγειν) καὶ ἄλλα ξυναλλάξειν. βουλόμενος δὲ αὐτοὺς Νικίου τε ἀποστῆσαι ταῦτα ἔπραττε, καὶ ὅπως, ἐν τῷ δήμῳ διαβαλὼν αὐτοὺς ὡς οὐδὲν ἀληθὲς ἐν νῷ ἔχουσιν οὐδὲ λέγουσιν οὐδέποτε ταὐτά, τοὺς Ἀργείους καὶ Ἠλείους καὶ Μαντινέας ξυμμάχους ποιήσῃ. καὶ ἐγένετο οὕτως. ἐπειδὴ γὰρ ἐς τὸν δῆμον παρελθόντες καὶ ἐπερωτώμενοι οὐκ ἔφασαν, ὥσπερ ἐν τῇ βουλῇ, αὐτοκράτορες ἥκειν, οἱ Ἀθηναῖοι οὐκέτι ἠνείχοντο, ἀλλὰ τοῦ Ἀλκιβιάδου πολλῷ μᾶλλον ἢ πρότερον καταβοῶντος τῶν Λακεδαιμονίων ἐσήκουόν τε, καὶ ἑτοῖμοι ἦσαν εὐθὺς παραγαγόντες τοὺς Ἀργείους καὶ τοὺς μετ' αὐτῶν ξυμμάχους ποιεῖσθαι· σεισμοῦ δὲ γενομένου πρίν τι ἐπικυρωθῆναι, ἡ ἐκκλησία αὖτη ἀνεβλήθη. τῇ δ' ὑστεραίᾳ ἐκκλησίᾳ ὁ Νικίας, καίπερ τῶν Λακεδαιμονίων αὐτῶν ἠπατημένων καὶ αὐτὸς ἐξηπατημένος περὶ τοῦ μὴ αὐτοκράτορας ὁμολογῆσαι ἥκειν, ὅμως τοῖς Λακεδαιμονίοις ἔφη χρῆναι φίλους μᾶλλον γίγνεσθαι, καὶ ἐπισχόντας τὰ πρὸς Ἀργείους πέμψαι ἔτι ὡς αὐτοὺς καὶ εἰδέναι ὅ τι διανοοῦνται, λέγων ἐν μὲν τῷ σφετέρῳ καλῷ ἐν δὲ τῷ ἐκείνων ἀπρεπεῖ τὸν πόλεμον ἀναβάλλεσθαι· σφίσι μὲν γὰρ εὖ

mittunt Athenas, qui et prohibeant illam societatem, et Pylum pro Panacto reposcant, factamque cum Bœotis societatem excusent.

45. Eos Alcibiades induxit, ut negarent coram populo, ea se potestate præditos esse, ut de omnibus decernerent. Ita apud populum eos tamquam bilingues, qui apud senatum vana essent locuti.

46. Nicia suadente, ipse cum aliis legatis Lacedæmonem mittitur, qui de fœdere cum Bœotis seorsim facto conque-

[illegible] ἐστώτων τῶν πραγμάτων ὡς ἐπὶ πλεῖστον ἄριστον εἶναι διασώσασθαι τὴν εὐπραγίαν, ἐκείνους δὲ δυστυχοῦσιν ὅτι τάχιστα εὕρημα εἶναι διακινδυνεῦσαι. ἔπειτά τε πέμψαι πρέσβεις, ὧν καὶ αὐτὸς ἦν, κελεύσοντας Λακεδαιμονίους, εἴ τι δίκαιον διαποιοῦνται, Πάνακτόν τε ὀρθὸν ἀποδιδόναι καὶ Ἀμφίπολιν, καὶ τὴν Βοιωτῶν ξυμμαχίαν ἀνεῖναι, ἣν μὴ ἐς τὰς σπονδὰς ἐσίωσι, καθάπερ εἴρητο ἄνευ ἀλλήλων μηδενὶ ξυμβαίνειν. εἰπεῖν τε ἐκέλευον ὅτι καὶ σφεῖς, εἰ ἐβούλοντο ἀδικεῖν, ἤδη ἂν Ἀργείους ξυμμάχους πεποιῆσθαι, ὡς παρεῖναί γ' αὐτοὺς αὐτοῦ τούτου ἕνεκα. εἴ τέ τι ἄλλο ἐνεκάλουν, πάντα ἐπιστείλαντες ἀπέπεμψαν τοὺς περὶ τὸν Νικίαν πρέσβεις. καὶ ἀφικομένων αὐτῶν, καὶ ἀπαγγειλάντων τά τε ἄλλα καὶ τέλος εἰπόντων ὅτι, εἰ μὴ τὴν ξυμμαχίαν ἀνήσουσι Βοιωτοῖς μὴ ἐσιοῦσιν ἐς τὰς σπονδάς, ποιήσονται καὶ αὐτοὶ Ἀργείους καὶ τοὺς μετ' αὐτῶν ξυμμάχους, τὴν μὲν ξυμμαχίαν οἱ Λακεδαιμόνιοι Βοιωτοῖς οὐκ ἔφασαν ἀνήσειν, ἐπικρατούντων τῶν περὶ τὸν Ξενάρκη τὸν ἔφορον ταῦτα γίγνεσθαι, καὶ ὅσοι ἄλλοι τῆς αὐτῆς γνώμης ἦσαν, τοὺς δὲ ὅρκους δεομένου Νικίου ἀνενεώσαντο· ἐφοβεῖτο γὰρ μὴ πάντα ἀτελῆ ἔχων ἀπέλθῃ καὶ διαβληθῇ, ὅπερ καὶ ἐγένετο, αἴτιος δοκῶν εἶναι τῶν πρὸς Λακεδαιμονίους σπονδῶν. ἀναχωρήσαντός τε αὐτοῦ ὡς ἤκουσαν οἱ Ἀθηναῖοι οὐδὲν ἐκ τῆς Λακεδαίμονος πεπραγμένον, εὐθὺς δι' ὀργῆς εἶχον, καὶ νομίζοντες ἀδικεῖσθαι (ἔτυχον γὰρ παρόντες οἱ Ἀργεῖοι καὶ οἱ ξύμμαχοι, παραγαγόντος Ἀλκιβιάδου) ἐποιήσαντο σπονδὰς καὶ ξυμμαχίαν πρὸς αὐτοὺς τήνδε.

47. cujus leges descriptæ.

"Σπονδὰς ἐποιήσαντο ἑκατὸν Ἀθηναῖοι ἔτη καὶ Ἀργεῖοι "καὶ Μαντινῆς καὶ Ἠλεῖοι, ὑπὲρ σφῶν αὐτῶν καὶ τῶν ξυμμά- "χων ὧν ἄρχουσιν ἑκάτεροι, ἀδόλους καὶ ἀβλαβεῖς, καὶ κατὰ "γῆν καὶ κατὰ θάλασσαν. ὅπλα δὲ μὴ ἐξέστω ἐπιφέρειν ἐπὶ "πημονῇ μήτε Ἀργείους καὶ Ἠλείους καὶ Μαντινέας καὶ τοὺς "ξυμμάχους ἐπὶ Ἀθηναίους καὶ τοὺς ξυμμάχους ὧν ἄρχουσιν "Ἀθηναῖοι, μήτε Ἀθηναίους καὶ τοὺς ξυμμάχους ἐπὶ Ἀργείους "καὶ Ἠλείους καὶ Μαντινέας καὶ τοὺς ξυμμάχους, τέχνῃ μηδὲ "μηχανῇ μηδεμιᾷ. κατὰ τάδε ξυμμάχους εἶναι Ἀθηναίους

" καὶ Ἀργείους καὶ Ἠλείους καὶ Μαντινέας ἑκατὸν ἔτη. ἢν
" πολέμιοι ἴωσιν ἐς τὴν γῆν τὴν Ἀθηναίων, βοηθεῖν Ἀργείους
" καὶ Ἠλείους καὶ Μαντινέας Ἀθήναζε, καθ' ὅ τι ἂν ἐπαγ-
" γέλλωσιν Ἀθηναῖοι, τρόπῳ ὁποίῳ ἂν δύνωνται ἰσχυροτάτῳ
" κατὰ τὸ δυνατόν· ἢν δὲ δηώσαντες οἴχωνται, πολεμίαν εἶναι
" ταύτην τὴν πόλιν Ἀργείοις καὶ Μαντινεῦσι καὶ Ἠλείοις καὶ
" Ἀθηναίοις, καὶ κακῶς πάσχειν ὑπὸ πασῶν τῶν πόλεων τού-
" των· καταλύειν δὲ μὴ ἐξεῖναι τὸν πόλεμον πρὸς ταύτην τὴν
" πόλιν μηδεμιᾷ τῶν πόλεων, ἢν μὴ ἁπάσαις δοκῇ. βοηθεῖν δὲ
" καὶ Ἀθηναίους ἐς Ἄργος καὶ Μαντίνειαν καὶ Ἦλιν, ἢν πο-
" λέμιοι ἴωσιν ἐπὶ τὴν γῆν τὴν Ἠλείων ἢ τὴν Μαντινέων ἢ τὴν
" Ἀργείων, καθ' ὅ τι ἂν ἐπαγγέλλωσιν αἱ πόλεις αὗται, τρόπῳ
" ὁποίῳ ἂν δύνωνται ἰσχυροτάτῳ κατὰ τὸ δυνατόν· ἢν δὲ δηώ-
" σαντες οἴχωνται, πολεμίαν εἶναι ταύτην τὴν πόλιν Ἀθηναίοις
" καὶ Ἀργείοις καὶ Μαντινεῦσι καὶ Ἠλείοις, καὶ κακῶς πά-
" σχειν ὑπὸ πασῶν τούτων τῶν πόλεων· καταλύειν δὲ μὴ ἐξεῖ-
" ναι τὸν πόλεμον πρὸς ταύτην τὴν πόλιν, ἢν μὴ ἁπάσαις δοκῇ
" ταῖς πόλεσιν. ὅπλα δὲ μὴ ἐᾷν ἔχοντας διιέναι ἐπὶ πολέμῳ
" διὰ τῆς γῆς τῆς σφετέρας αὐτῶν καὶ τῶν ξυμμάχων ὧν ἂν
" ἄρχωσιν ἕκαστοι, μηδὲ κατὰ θάλασσαν, ἢν μὴ ψηφισαμένων
" τῶν πόλεων ἁπασῶν τὴν δίοδον εἶναι, Ἀθηναίων καὶ Ἀργείων
" καὶ Μαντινέων καὶ Ἠλείων. τοῖς δὲ βοηθοῦσιν ἡ πόλις ἡ
" πέμπουσα παρεχέτω μέχρι μὲν τριάκοντα ἡμερῶν σῖτον, ἐπὴν
" ἔλθῃ ἐς τὴν πόλιν τὴν ἐπαγγείλασαν βοηθεῖν, καὶ ἀπιοῦσι
" κατὰ ταὐτά· ἢν δὲ πλέονα βούλωνται χρόνον τῇ στρατιᾷ
" χρῆσθαι, ἡ πόλις ἡ μεταπεμψαμένη διδότω σῖτον, τῷ μὲν
" ὁπλίτῃ καὶ ψιλῷ καὶ τοξότῃ τρεῖς ὀβολοὺς Αἰγιναίους τῆς
" ἡμέρας ἑκάστης, τῷ δ' ἱππεῖ δραχμὴν Αἰγιναίαν. ἡ δὲ πόλις
" ἡ μεταπεμψαμένη τὴν ἡγεμονίαν ἐχέτω, ὅταν ἐν τῇ αὐτῆς ἀ
" πόλεμος ᾖ· ἢν δέ ποι δόξῃ ταῖς πόλεσι κοινῇ στρατεύεσθαι,
" τὸ ἴσον τῆς ἡγεμονίας μετεῖναι πάσαις ταῖς πόλεσιν. ὀμόσαι
" δὲ τὰς σπονδὰς Ἀθηναίους μὲν ὑπέρ τε σφῶν αὐτῶν καὶ τῶν
" ξυμμάχων, Ἀργεῖοι δὲ καὶ Μαντινῆς καὶ Ἠλεῖοι καὶ οἱ
" ξύμμαχοι τούτων κατὰ πόλεις ὀμνύντων. ὀμνύντων δὲ τὸν

" ἐπιχώριον ὅρκον ἕκαστοι τὸν μέγιστον κατὰ ἱερῶν τελείων. ὁ " δὲ ὅρκος ἔστω ὅδε· ἐμμενῶ τῇ ξυμμαχίᾳ κατὰ τὰ ξυγκεί- " μενα δικαίως καὶ ἀβλαβῶς καὶ ἀδόλως, καὶ οὐ παραβήσο- " μαι τέχνῃ οὐδὲ μηχανῇ οὐδεμιᾷ." ὀμνύουσιν δὲ Ἀθήνῃσι μὲν " ἡ βουλὴ καὶ αἱ ἔνδημοι ἀρχαί, ἔξορκούντων δὲ οἱ πρυτάνεις· " ἐν Ἄργει δὲ ἡ βουλὴ καὶ οἱ ὀγδοήκοντα καὶ αἱ ἀρτῦναι, ἔξορ- " κούντων δὲ οἱ ὀγδοήκοντα· ἐν δὲ Μαντινείᾳ οἱ δημιουργοὶ καὶ " ἡ βουλὴ καὶ αἱ ἄλλαι ἀρχαί, ἐξορκούντων δὲ οἱ θεωροὶ καὶ οἱ " πολέμαρχοι· ἐν δὲ Ἤλιδι οἱ δημιουργοὶ καὶ οἱ τὰ τέλη ἔχον- " τες καὶ οἱ ἑξακόσιοι, ἔξορκούντων δὲ οἱ δημιουργοὶ καὶ οἱ " θεσμοφύλακες. ἀναιρεῖσθαι δὲ τοὺς ὅρκους Ἀθηναίους μὲν " ἰόντας ἐς Ἦλιν καὶ ἐς Μαντίνειαν καὶ ἐς Ἄργος τριάκοντα " ἡμέραις πρὸ Ὀλυμπίων, Ἀργείους δὲ καὶ Ἠλείους καὶ Μαν- " τινέας ἰόντας Ἀθήναζε δέκα ἡμέραις πρὸ Παναθηναίων τῶν " μεγάλων. τὰς δὲ ξυνθήκας τὰς περὶ τῶν σπονδῶν καὶ τῶν " ὅρκων καὶ τῆς ξυμμαχίας ἀναγράψαι ἐν στήλῃ λιθίνῃ Ἀθη- " ναίους μὲν ἐν πόλει, Ἀργείους δὲ ἐν ἀγορᾷ ἐν τοῦ Ἀπόλλωνος " τῷ ἱερῷ, Μαντινέας δὲ ἐν τοῦ Διὸς τῷ ἱερῷ ἐν τῇ ἀγορᾷ· " καταθέντων δὲ καὶ Ὀλυμπίασι στήλην χαλκῆν κοινῇ Ὀλυμ- " πίοις τοῖς νυνί. ἐὰν δέ τι δοκῇ ἄμεινον εἶναι ταῖς πόλεσι " ταύταις προσθεῖναι πρὸς τοῖς ξυγκειμένοις, ὅ τι [δ'] ἂν δόξῃ " ταῖς πόλεσιν ἁπάσαις κοινῇ βουλευομέναις, τοῦτο κύριον εἶ- " ναι."

48. Corinthii, in prioribus eum Argivis fœderibus acquiescentes, hujus societatis participes esse noluerunt, sed magis ad Lacedæmonios iterum animum converterunt.

Αἱ μὲν σπονδαὶ καὶ αἱ ξυμμαχίαι οὕτως ἐγένοντο· καὶ αἱ τῶν Λακεδαιμονίων καὶ Ἀθηναίων οὐκ ἀπείρητο τούτου ἕνεκα οὐδ' ὑφ' ἑτέρων. Κορίνθιοι δὲ Ἀργείων ὄντες ξύμμαχοι οὐκ ἐσῆλθον ἐς αὐτάς, ἀλλὰ καὶ γενομένης πρὸ τούτου Ἠλείοις καὶ Ἀργείοις καὶ Μαντινεῦσι ξυμμαχίας, τοῖς αὐτοῖς πολεμεῖν καὶ εἰρήνην ἄγειν, οὐ ξυνώμοσαν, ἀρκεῖν δ' ἔφασαν σφίσι τὴν πρώτην γενομένην ἐπιμαχίαν, ἀλλήλοις βοηθεῖν, ξυνεπιστρατεύειν δὲ μηδενί. οἱ μὲν Κορίνθιοι οὕτως ἀπέστησαν τῶν ξυμμάχων, καὶ πρὸς τοὺς Λακεδαιμονίους πάλιν τὴν γνώμην εἶχον.

49. Elei autem

Ὀλύμπια δ' ἐγένετο τοῦ θέρους τούτου, οἷς Ἀνδροσθένης Ἀρκὰς παγκράτιον τὸ πρῶτον ἐνίκα· καὶ Λακεδαιμόνιοι τοῦ

ἱεροῦ ὑπὸ Ἠλείων εἴρχθησαν ὥστε μὴ θύειν μηδ' ἀγωνίζεσθαι, οὐκ ἐκτίνοντες τὴν δίκην αὐτοῖς ἣν ἐν τῷ Ὀλυμπιακῷ νόμῳ Ἠλεῖοι κατεδικάσαντο αὐτῶν, φάσκοντες σφᾶς ἐπὶ Φύρκον τε τεῖχος ὅπλα ἐπενεγκεῖν καὶ ἐς Λέπρεον αὐτῶν ὁπλίτας ἐν ταῖς Ὀλυμπιακαῖς σπονδαῖς ἐσπέμψαι. ἡ δὲ καταδίκη δισχίλιαι μναῖ ἦσαν, κατὰ τὸν ὁπλίτην ἕκαστον δύο μναῖ, ὥσπερ ὁ νόμος ἔχει. Λακεδαιμόνιοι δὲ πρέσβεις πέμψαντες ἀντέλεγον μὴ δικαίως σφῶν καταδεδικάσθαι, λέγοντες μὴ ἐπηγγέλθαι πω ἐς Λακεδαίμονα τὰς σπονδάς, ὅτ' ἐσέπεμψαν τοὺς ὁπλίτας. Ἠλεῖοι δὲ τὴν παρ' αὐτοῖς ἐκεχειρίαν ἤδη ἔφασαν εἶναι (πρώτοις γὰρ σφίσιν αὐτοῖς ἐπαγγέλλουσι), καὶ ἡσυχαζόντων σφῶν καὶ οὐ προσδεχομένων, ὡς ἐν σπονδαῖς, αὐτοὺς λαθεῖν ἀδικήσαντας. οἱ δὲ Λακεδαιμόνιοι ὑπελάμβανον οὐ χρεὼν εἶναι αὐτοὺς ἐπαγγεῖλαι ἔτι ἐς Λακεδαίμονα, εἰ ἀδικεῖν γε ἤδη ἐνόμιζον αὐτούς, ἀλλ' οὐχ ὡς νομίζοντας τοῦτο δρᾶσαι, καὶ ὅπλα οὐδαμόσε ἔτι αὐτοῖς ἐπενεγκεῖν. Ἠλεῖοι δὲ τοῦ αὐτοῦ λόγου εἶχοντο, ὡς μὲν οὐκ ἀδικοῦσι, μὴ ἂν πεισθῆναι, εἰ δὲ βούλονται σφίσι Λέπρεον ἀποδοῦναι, τό τε αὐτῶν μέρος ἀφιέναι τοῦ ἀργυρίου, καὶ ὃ τῷ θεῷ γίγνεται, αὐτοὶ ὑπὲρ ἐκείνων ἐκτίσειν. ὡς δ' οὐκ ἐσήκουον, αὖθις τάδε ἠξίουν, Λέπρεον μὲν μὴ ἀποδοῦναι, εἰ μὴ βούλονται, ἀναβάντας δὲ ἐπὶ τὸν βωμὸν τοῦ Διὸς τοῦ Ὀλυμπίου, ἐπειδὴ προθυμοῦνται χρῆσθαι τῷ ἱερῷ, ἀπομόσαι ἐναντίον τῶν Ἑλλήνων ἢ μὴν ἀποδώσειν ὕστερον τὴν καταδίκην. ὡς δὲ οὐδὲ ταῦτα ἤθελον, Λακεδαιμόνιοι μὲν εἴργοντο τοῦ ἱεροῦ, θυσίας καὶ ἀγώνων, καὶ οἴκοι ἔθυον, οἱ δὲ ἄλλοι Ἕλληνες ἐθεώρουν, πλὴν Λεπρεατῶν. ὅμως δὲ οἱ Ἠλεῖοι δεδιότες μὴ βίᾳ θύσωσι, ξὺν ὅπλοις τῶν νεωτέρων φυλακὴν εἶχον· ἦλθον δὲ αὐτοῖς καὶ Ἀργεῖοι καὶ Μαντινῆς, χίλιοι ἑκατέρων, καὶ Ἀθηναίων ἱππῆς, οἳ ἐν Ἄργει ὑπέμενον τὴν ἑορτήν. δέος δ' ἐγένετο τῇ πανηγύρει μέγα μὴ ξὺν ὅπλοις ἔλθωσιν οἱ Λακεδαιμόνιοι, ἄλλως τε καὶ ἐπειδὴ καὶ Λίχας ὁ Ἀρκεσιλάου Λακεδαιμόνιος ἐν τῷ ἀγῶνι ὑπὸ τῶν ῥαβδούχων πληγὰς ἔλαβεν, ὅτι νικῶντος τοῦ ἑαυτοῦ ζεύγους καὶ ἀνακηρυχθέντος Βοιωτῶν δημοσίου κατὰ τὴν οὐκ ἐξουσίαν τῆς ἀγωνίσεως, προελθὼν ἐς τὸν ἀγῶνα ἀνέδησε τὸν

ludis Olympicis tum forte commissis Lacedæmonios aditu templi prohibuerunt, quod pœnam non persolvissent, quam ex lege Olympiaca ipsi illis imposuerant, propterea quod Lepreo armatos immiserint fœderis Olympici tempore.

50. Ac ne per vim accedere possent (id quod tota panegyris metuebat) armatos custodes partim suorum, partim sociorum, Elei disponunt.

ἡρίσχυε, βουλόμενος δηλῶσαι ὅτι ἑαυτῷ ἦν τὸ ἅρμα· ὥστε πολλῷ δὴ μᾶλλον ἐπεφόβηντο πάντες καὶ ἐδόκει τι νέον ἔσεσθαι. οἱ μέντοι Λακεδαιμόνιοι ἡσύχασάν τε, καὶ ἡ ἑορτὴ αὐτοῖς οὕτω διῆλθεν. ἐς δὲ Κόρινθον μετὰ τὰ Ὀλύμπια Ἀργεῖοί τε καὶ οἱ ξύμμαχοι ἀφίκοντο, δεησόμενοι αὐτῶν παρὰ σφᾶς ἐλθεῖν. καὶ Λακεδαιμονίων πρέσβεις ἔτυχον παρόντες, καὶ πολλῶν λόγων γενομένων τέλος οὐδὲν ἐπράχθη, ἀλλὰ σεισμοῦ γενομένου διελύθησαν ἕκαστοι ἐπ' οἶκον. καὶ τὸ θέρος ἐτελεύτα.

51. Insequente hieme Heracleotæ in Trachiniis vicinis Thessaliæ populis, semper infestis huic oppido, clade afficiuntur. Finis anni duodecimi.

Τοῦ δ' ἐπιγιγνομένου χειμῶνος Ἡρακλεώταις τοῖς ἐν Τραχῖνι μάχῃ ἐγένετο πρὸς Αἰνιᾶνας καὶ Δόλοπας καὶ Μηλιέας καὶ Θεσσαλῶν τινάς. προσοικοῦντα γὰρ τὰ ἔθνη ταῦτα τῇ πόλει πολέμια ἦν· οὐ γὰρ ἐπ' ἄλλῃ τινὶ γῇ ἢ τῇ τούτων τὸ χωρίον ἐτειχίσθη. καὶ εὐθύς τε καθισταμένῃ τῇ πόλει ἠνάντιοῦντο, ἐς ὅσον ἐδύναντο φθείροντες, καὶ τότε τῇ μάχῃ ἐνίκησαν τοὺς Ἡρακλεώτας, καὶ Ξενάρης ὁ Κνίδιος Λακεδαιμόνιος ἄρχων αὐτῶν ἀπέθανε, διεφθάρησαν δὲ καὶ ἄλλοι τῶν Ἡρακλεωτῶν. καὶ ὁ χειμὼν ἐτελεύτα, καὶ δωδέκατον ἔτος τῷ πολέμῳ ἐτελεύτα.

52. Sequente æstate Bœoti Heracleam recipiunt. Alcibiades expeditionem cum paucis copiis in Peloponnesum facit, et ibi res sociorum ordinat, Patrensibus persuadet, ut murum usque ad mare perducant, et ipse alium murum usque ad Rhium Achaicum struere occipit.

Τοῦ δ' ἐπιγιγνομένου θέρους, εὐθὺς ἀρχομένου, τὴν Ἡράκλειαν, ὡς μετὰ τὴν μάχην κακῶς ἐφθείρετο, Βοιωτοὶ παρέλαβον, καὶ Ἡγησιππίδαν τὸν Λακεδαιμόνιον, ὡς οὐ καλῶς ἄρχοντα, ἐξέπεμψαν. δείσαντες δὲ παρέλαβον τὸ χωρίον, μὴ Λακεδαιμονίων τὰ κατὰ Πελοπόννησον θορυβουμένων Ἀθηναῖοι λάβωσιν· Λακεδαιμόνιοι μέντοι ὠργίζοντο αὐτοῖς.

Καὶ τοῦ αὐτοῦ θέρους Ἀλκιβιάδης ὁ Κλεινίου, στρατηγὸς ὢν Ἀθηναίων, Ἀργείων καὶ τῶν ξυμμάχων ξυμπαρασσόντων, ἐλθὼν ἐς Πελοπόννησον μετ' ὀλίγων Ἀθηναίων ὁπλιτῶν καὶ τοξοτῶν, καὶ τῶν αὐτόθεν ξυμμάχων παραλαβών, τά τε ἄλλα ξυνεκαθίστη περὶ τὴν ξυμμαχίαν, διαπορευόμενος Πελοπόννησον τῇ στρατιᾷ, καὶ Πατρέας τε τεῖχη καθεῖναι ἔπεισεν ἐς θάλασσαν, καὶ αὐτὸς ἕτερον διενοεῖτο τειχίσαι ἐπὶ τῷ Ῥίῳ τῷ Ἀχαϊκῷ. Κορίνθιοι δὲ καὶ Σικυώνιοι, καὶ οἷς ἦν ἐν βλάβῃ τειχισθέν, βοηθήσαντες διεκώλυσαν.

Τοῦ δ' αὐτοῦ θέρους Ἐπιδαυρίοις καὶ Ἀργείοις πόλεμος

ἐγένετο, προφάσει μὲν περὶ τοῦ θύματος τοῦ Ἀπόλλωνος τοῦ Πυθέως, ὃ δέον ἀπαγαγεῖν οὐκ ἀπέπεμπον ὑπὲρ βοταμίων Ἐπιδαυρίοι· κυριώτατοι δὲ τοῦ ἱεροῦ ἦσαν Ἀργεῖοι· ἐδόκει δὲ καὶ ὧνεν τῆς αἰτίας τὴν Ἐπίδαυρον τῷ τε Ἀλκιβιάδῃ καὶ τοῖς Ἀργείοις προσλαβεῖν, ἣν δύνωνται, τῆς τε Κορίνθου ἕνεκα ἡσυχίας, καὶ ἐκ τῆς Αἰγίνης βραχυτέραν ἔσεσθαι τὴν βοήθειαν ἢ Σκύλλαιον περιπλεῖν τοῖς Ἀθηναίοις. παρεσκευάζοντο οὖν οἱ Ἀργεῖοι ὡς αὐτοὶ ἐς τὴν Ἐπίδαυρον διὰ τοῦ θύματος τὴν ἔσπραξιν ἐσβαλοῦντες. ἐξεστράτευσαν δὲ καὶ οἱ Λακεδαιμόνιοι κατὰ τοὺς αὐτοὺς χρόνους πανδημεὶ ἐς Λεῦκτρα τῆς ἑαυτῶν μεθορίας πρὸς τὸ Λύκαιον, Ἀγίδος τοῦ Ἀρχιδάμου βασιλέως ἡγουμένου· ἤδει δὲ οὐδεὶς ὅποι στρατεύουσιν, οὐδὲ αἱ πόλεις ἐξ ὧν ἐπέμφθησαν. ὡς δ' αὐτοῖς τὰ διαβατήρια θυομένοις οὐ προὐχώρει, αὐτοί τε ἀπῆλθον ἐπ' οἴκου, καὶ τοῖς ξυμμάχοις περιήγγειλαν μετὰ τὸν μέλλοντα (Καρνεῖος δ' ἦν μήν, ἱερομηνία Δωριεῦσι) παρασκευάζεσθαι ὡς στρατευσομένους. Ἀργεῖοι δ' ἀναχωρησάντων αὐτῶν, τοῦ πρὸ τοῦ Καρνείου μηνὸς ἐξελθόντες τετράδι φθίνοντος, καὶ ἄγοντες τὴν ἡμέραν ταύτην πάντα τὸν χρόνον, ἐσέβαλον ἐς τὴν Ἐπιδαυρίαν καὶ ἐδῄουν. Ἐπιδαύριοι δὲ τοὺς ξυμμάχους ἐπεκαλοῦντο· ὧν τινὲς οἱ μὲν τὸν μῆνα προὐφασίσαντο, οἱ δὲ καὶ ἐς μεθορίαν τῆς Ἐπιδαυρίας ἐλθόντες ἡσύχαζον. καὶ καθ' ὃν χρόνον ἐν τῇ Ἐπιδαύρῳ οἱ Ἀργεῖοι ἦσαν, ἐς Μαντίνειαν πρεσβεῖαι ἀπὸ τῶν πόλεων ξυνῆλθον, Ἀθηναίων παρακαλεσάντων. καὶ γιγνομένων λόγων Εὐφαμίδας ὁ Κορίνθιος οὐκ ἔφη τοὺς λόγους τοῖς ἔργοις ὁμολογεῖν· σφεῖς μὲν γὰρ περὶ εἰρήνης ξυγκαθῆσθαι, τοὺς δ' Ἐπιδαυρίους καὶ τοὺς ξυμμάχους καὶ τοὺς Ἀργείους μεθ' ὅπλων ἀντιτετάχθαι· διαλῦσαι οὖν πρῶτον χρῆναι ἀφ' ἑκατέρων ἐλθόντας τὰ στρατόπεδα, καὶ οὕτω πάλιν λέγειν περὶ τῆς εἰρήνης. καὶ πεισθέντες ᾤχοντο, καὶ τοὺς Ἀργείους ἀπήγαγον ἐκ τῆς Ἐπιδαυρίας. ὕστερον δὲ ἐς τὸ αὐτὸ ξυνελθόντες οὐδ' ὡς ἐδυνήθησαν ξυμβῆναι, ἀλλ' οἱ Ἀργεῖοι πάλιν ἐς τὴν Ἐπιδαυρίαν ἐσέβαλον καὶ ἐδῄουν. ἐξεστράτευσαν δὲ καὶ οἱ Λακεδαιμόνιοι ἐς Καρύας· καὶ ὡς οὐδ' ἐνταῦθα τὰ διαβατήρια αὐτοῖς ἐγένετο, ἐπανεχώρη-

53. Bellum inter Epidaurios et Argivos ortum, Alcibiade inciante.

54. Lacedæmonii quidem usque ad Leuctra in confiniis castra movebant, sed ominibus moniti recedebant domum, Carnea celebraturi. Interim Argivi Epidauriam vastabant.

55. Legationes urbium postquam Mantineam convenerant, Epidaurium bellum componitur, in breve tempus; de pace universali nihil conficitur.

σαν. Ἀργεῖοι δὲ τεμόντες τῆς Ἐπιδαυρίας ὡς τὸ τρίτον μέρος ἀπῆλθον ἐπ' οἴκου. καὶ Ἀθηναῖοι αὐτοῖς χίλιοι ἐβοήθησαν ὁπλῖται, καὶ Ἀλκιβιάδης στρατηγὸς ἔπεμψε δὲ τῶν Λακεδαιμονίων ἐξεστρατεῦσθαι, καὶ ὡς οὐδὲν ἔτι αὐτῶν ἦσαν, ἀπῆλθον. καὶ τὸ θέρος οὕτω διῆλθεν.

56. Τοῦ δ' ἐπιγιγνομένου χειμῶνος Λακεδαιμόνιοι, λαβόντες Ἀθηναίους, φρουρούς τε τριακοσίους καὶ Ἀγησιππίδαν ἄρχοντα κατὰ θάλασσαν ἐς Ἐπίδαυρον ἐσέπεμψαν. Ἀργεῖοι δ' ἐλθόντες παρ' Ἀθηναίους ἐπεκάλουν ὅτι, γεγραμμένον ἐν ταῖς σπονδαῖς διὰ τῆς ἑαυτῶν ἑκάστους μὴ ἐᾶν πολεμίους διέναι, ἐάσειαν κατὰ θάλασσαν παραπλεῦσαι· καὶ εἰ μὴ κἀκεῖνοι ἐς Πύλον κομιοῦσιν ἐπὶ Λακεδαιμονίους τοὺς Μεσσηνίους καὶ Εἵλωτας, ἀδικήσεσθαι αὐτοί. Ἀθηναῖοι δὲ Ἀλκιβιάδου πείσαντος τῇ μὲν Λακωνικῇ στήλῃ ὑπέγραψαν ὅτι οὐκ ἐνέμειναν οἱ Λακεδαιμόνιοι τοῖς ὅρκοις, ἐς δὲ Πύλον ἐκόμισαν τοὺς ἐκ Κρανίων Εἵλωτας λῃΐζεσθαι, τὰ δ' ἄλλα ἡσύχαζον. τὸν δὲ χειμῶνα τοῦτον πολεμοῦντων Ἀργείων καὶ Ἐπιδαυρίων μάχη μὲν οὐδεμία ἐγένετο ἐκ παρασκευῆς, ἐνέδραι δὲ καὶ καταδρομαί, ἐν αἷς ὡς τύχοιεν ἑκατέρων τινὲς διεφθείροντο. καὶ τελευτῶντος τοῦ χειμῶνος πρὸς ἔαρ ἤδη κλίμακας ἔχοντες οἱ Ἀργεῖοι ἦλθον ἐπὶ τὴν Ἐπίδαυρον, ὡς ἐρήμου οὔσης διὰ τὸν πόλεμον βίᾳ αἱρήσοντες· καὶ ἄπρακτοι ἀπῆλθον. καὶ ὁ χειμὼν ἐτελεύτα, καὶ τρίτον καὶ δέκατον ἔτος τῷ πολέμῳ ἐτελεύτα.

Lacedaemonii CCC milites cum Atheniensibus Epidaurum mittunt per mare. Quare offensi Argivi cum postularent, ut Athenienses Pylum Messenios et Helotes reducerent: illi morem iis gesserunt. Bellum cum Epidauriis integratum.

57. Τοῦ δ' ἐπιγιγνομένου θέρους μεσοῦντος Λακεδαιμόνιοι, ὡς αὐτοῖς οἵ τε Ἐπιδαύριοι ξύμμαχοι ὄντες ἐταλαιπώρουν καὶ τἆλλα ἐν τῇ Πελοποννήσῳ τὰ μὲν ἀφεστήκει τὰ δ' οὐ καλῶς εἶχε, νομίσαντες, εἰ μὴ προκαταλήψονται ἐν τάχει, ἐπὶ πλέον χωρήσεσθαι αὐτά, ἐστράτευον αὐτοὶ καὶ οἱ Εἵλωτες πανδημεὶ ἐπ' Ἄργος· ἡγεῖτο δὲ Ἀγις ὁ Ἀρχιδάμου, Λακεδαιμονίων βασιλεύς. ξυνεστράτευον δ' αὐτοῖς Τεγεᾶται καὶ ὅσοι ἄλλοι Ἀρκάδων Λακεδαιμονίοις ξύμμαχοι ἦσαν. οἱ δ' ἐκ τῆς ἄλλης Πελοποννήσου ξύμμαχοι καὶ οἱ ἔξωθεν ἐς Φλιοῦντα ξυνελέγοντο, Βοιωτοὶ μὲν πεντακισχίλιοι ὁπλῖται καὶ τοσοῦτοι ψιλοὶ καὶ ἱππῆς πεντακόσιοι καὶ ἄμιπποι ἴσοι, Κορίνθιοι δὲ δισχίλιοι

Ne glisceret hæc civitatum Peloponnesiacarum defectio, latiusque serperet, Lacedæmonii anteverterе statuunt, et duce Agide una cum sociis tendunt adversus Argos. Copiæ sociorum e-

ὁπλῖται, οἱ δ' ἄλλοι ὡς ἕκαστοι, Φλιάσιοι δὲ πανστρατιᾷ, ὅτι ἐν τῇ ἐκείνων ἦν τὸ στράτευμα. Ἀργεῖοι δὲ προαισθόμενοι τό τε πρῶτον τὴν παρασκευὴν τῶν Λακεδαιμονίων, καὶ ἐπειδὴ ἐς τὸν Φλιοῦντα βουλόμενοι τοῖς ἄλλοις προσμίξαι ἐχώρουν, τότε δὴ ἐξεστράτευσαν καὶ αὐτοί· ἐβοήθησαν δ' αὐτοῖς καὶ Μαντινῆς, ἔχοντες τοὺς σφετέρους ξυμμάχους, καὶ Ἠλείων τρισχίλιοι ὁπλῖται. καὶ προϊόντες ἀπαντῶσι τοῖς Λακεδαιμονίοις ἐν Μεθυδρίῳ τῆς Ἀρκαδίας, καὶ καταλαμβάνουσιν ἑκάτεροι λόφον. καὶ οἱ μὲν Ἀργεῖοι ὡς μεμονωμένοις τοῖς Λακεδαιμονίοις παρεσκευάζοντο μάχεσθαι, ὁ δὲ Ἄγις τῆς νυκτὸς ἀναστήσας τὸν στρατὸν καὶ λαθὼν ἐπορεύετο ἐς Φλιοῦντα παρὰ τοὺς ἄλλους ξυμμάχους. καὶ οἱ Ἀργεῖοι αἰσθόμενοι ἅμα ἕῳ ἐχώρουν, πρῶτον μὲν ἐς Ἄργος, ἔπειτα ἢ προσεδέχοντο μετὰ τῶν ξυμμάχων τοὺς Λακεδαιμονίους καταβήσεσθαι, τὴν κατὰ Νεμέαν ὁδόν. Ἄγις δὲ ταύτην μὲν ἣν προσεδέχοντο οὐκ ἐτράπετο, παραγγείλας δὲ τοῖς Λακεδαιμονίοις καὶ Ἀρκάσι καὶ Ἐπιδαυρίοις ἄλλην ἐχώρησε χαλεπήν, καὶ κατέβη ἐς τὸ Ἀργείων πεδίον· καὶ Κορίνθιοι καὶ Πελληνῆς καὶ Φλιάσιοι ὄρθιον ἑτέραν ἐπορεύοντο· τοῖς δὲ Βοιωτοῖς καὶ Μεγαρεῦσι καὶ Σικυωνίοις εἴρητο τὴν ἐπὶ Νεμέας ὁδὸν καταβαίνειν, ἢ οἱ Ἀργεῖοι καθῆντο, ὅπως, εἰ οἱ Ἀργεῖοι ἐπὶ σφᾶς ἰόντες ἐς τὸ πεδίον βοηθοῖεν, ἐφεπόμενοι τοῖς ἵπποις χρῷντο. καὶ ὁ μὲν οὕτω διατάξας καὶ ἐσβαλὼν ἐς τὸ πεδίον ἐδῄου Σάμινθόν τε καὶ ἄλλα· οἱ δὲ Ἀργεῖοι γνόντες ἐβοήθουν ἡμέρας ἤδη ἐκ τῆς Νεμέας, καὶ περιτυχόντες τῷ Φλιασίων καὶ Κορινθίων στρατοπέδῳ τῶν μὲν Φλιασίων ὀλίγους ἀπέκτειναν, ὑπὸ δὲ τῶν Κορινθίων αὐτοὶ οὐ πολλῷ πλείους διεφθάρησαν. καὶ οἱ Βοιωτοὶ καὶ οἱ Μεγαρῆς καὶ οἱ Σικυώνιοι ἐχώρουν, ὥσπερ εἴρητο αὐτοῖς, ἐπὶ τῆς Νεμέας, καὶ τοὺς Ἀργείους οὐκέτι κατέλαβον, ἀλλὰ καταβάντες, ὡς ἑώρων τὰ ἑαυτῶν δῃούμενα, ἐς μάχην παρετάσσοντο. ἀντιπαρεσκευάζοντο δὲ καὶ οἱ Λακεδαιμόνιοι. ἐν μέσῳ δὲ ἀπειλημμένοι ἦσαν οἱ Ἀργεῖοι· ἐκ μὲν γὰρ τοῦ πεδίου οἱ Λακεδαιμόνιοι εἶργον τῆς πόλεως καὶ οἱ μετ' αὐτῶν, καθύπερθε δὲ Κορίνθιοι καὶ Φλιάσιοι καὶ Πελληνῆς, τὸ δὲ πρὸς Νεμέας Βοιωτοὶ καὶ Σικυώνιοι καὶ

numeran-
tur.

58. Argivi sentientes contra eunt; at Agis alio itinere ad socios pervenit, quibuscum consilio exposito,

59. undique Argivos circumcludit. Quod periculum cum animadvertissent principes quidam Argivorum, ad Agidem se conferunt, petentes, ne prœlium committat. Se enim ad pacem faciendam paratos esse.

σαν. Ἀργεῖοι δὲ τεμόντες τῆς Ἐπιδαυρίας ὡς τὸ τρίτον μέρος ἀπῆλθον ἐπ' οἶκου. καὶ Ἀθηναίων αὐτοῖς χίλιοι ἐβοήθησαν ὁπλῖται, καὶ Ἀλκιβιάδης στρατηγός· πυθόμενοι δὲ τοὺς Λακεδαιμονίους ἐξεστρατεῦσθαι, καὶ ὡς οὐδὲν ἔτι αὐτῶν ἔδει, ἀπῆλθον. καὶ τὸ θέρος οὕτω διῆλθεν.

56. Lacedæmonii CCC milites clam Atheniensibus Epidaurum mittunt per mare. Qua re offensi Argivi cum postularent, ut Athenienses Pylum Messenios et Helotes reducerent: illi morem iis gesserunt. Bellum cum Epidauriis integratum.

Τοῦ δ' ἐπιγιγνομένου χειμῶνος Λακεδαιμόνιοι, λαβόντες Ἀθηναίους, φρουρούς τε τριακοσίους καὶ Ἀγησιππίδαν ἄρχοντα κατὰ θάλασσαν ἐς Ἐπίδαυρον ἐσέπεμψαν. Ἀργεῖοι δ' ἐλθόντες παρ' Ἀθηναίους ἐπεκάλουν ὅτι, γεγραμμένον ἐν ταῖς σπονδαῖς διὰ τῆς ἑαυτῶν ἑκάστους μὴ ἐᾶν πολεμίους διιέναι, ἐάσειαν κατὰ θάλασσαν παραπλεῦσαι· καὶ εἰ μὴ κἀκεῖνοι ἐς Πύλον κομιοῦσιν ἐπὶ Λακεδαιμονίους τοὺς Μεσσηνίους καὶ Εἵλωτας, ἀδικήσεσθαι αὐτοί. Ἀθηναῖοι δὲ Ἀλκιβιάδου πείσαντος τῇ μὲν Λακωνικῇ στήλῃ ὑπέγραψαν ὅτι οὐκ ἐνέμειναν οἱ Λακεδαιμόνιοι τοῖς ὅρκοις, ἐς δὲ Πύλον ἐκόμισαν τοὺς ἐκ Κρανίων Εἵλωτας λῃΐζεσθαι, τὰ δ' ἄλλα ἡσύχαζον. τὸν δὲ χειμῶνα τοῦτον πολεμούντων Ἀργείων καὶ Ἐπιδαυρίων μάχη μὲν οὐδεμία ἐγένετο ἐκ παρασκευῆς, ἐνέδραι δὲ καὶ καταδρομαί, ἐν αἷς ὡς τύχοιεν ἑκατέρων τινὲς διεφθείροντο. καὶ τελευτῶντος τοῦ χειμῶνος πρὸς ἔαρ ἤδη κλίμακας ἔχοντες οἱ Ἀργεῖοι ἦλθον ἐπὶ τὴν Ἐπίδαυρον, ὡς ἐρήμου οὔσης διὰ τὸν πόλεμον βίᾳ αἱρήσοντες· καὶ ἄπρακτοι ἀπῆλθον. καὶ ὁ χειμὼν ἐτελεύτα, καὶ τρίτον καὶ δέκατον ἔτος τῷ πολέμῳ ἐτελεύτα.

57. Ne glisceret hæc civitatum Peloponnesiacarum defectio, latiusque serperet, Lacedæmonii antevertere statuunt, et duce Agide una cum sociis tendunt adversus Argos. Copiæ sociorum e-

Τοῦ δ' ἐπιγιγνομένου θέρους μεσοῦντος Λακεδαιμόνιοι, ὡς αὐτοῖς οἵ τε Ἐπιδαύριοι ξύμμαχοι ὄντες ἐταλαιπώρουν καὶ τἆλλα ἐν τῇ Πελοποννήσῳ τὰ μὲν ἀφεστήκει τὰ δ' οὐ καλῶς εἶχε, νομίσαντες, εἰ μὴ προκαταλήψονται ἐν τάχει, ἐπὶ πλέον χωρήσεσθαι αὐτά, ἐστράτευον αὐτοὶ καὶ οἱ Εἵλωτες πανδημεὶ ἐπ' Ἄργος· ἡγεῖτο δὲ Ἄγις ὁ Ἀρχιδάμου, Λακεδαιμονίων βασιλεύς. ξυνεστράτευον δ' αὐτοῖς Τεγεᾶται καὶ ὅσοι ἄλλοι Ἀρκάδων Λακεδαιμονίοις ξύμμαχοι ἦσαν. οἱ δ' ἐκ τῆς ἄλλης Πελοποννήσου ξύμμαχοι καὶ οἱ ἔξωθεν ἐς Φλιοῦντα ξυνελέγοντο, Βοιωτοὶ μὲν πεντακισχίλιοι ὁπλῖται καὶ τοσοῦτοι ψιλοὶ καὶ ἱππῆς πεντακόσιοι καὶ ἄμιπποι ἴσοι, Κορίνθιοι δὲ δισχίλιοι

ὁπλῖται, οἱ δ' ἄλλοι ὡς ἕκαστοι, Φλιάσιοι δὲ πανστρατιᾷ, ὅτι ἐν τῇ ἐκείνων ἦν τὸ στράτευμα. Ἀργεῖοι δὲ προαισθόμενοι τό τε πρῶτον τὴν παρασκευὴν τῶν Λακεδαιμονίων, καὶ ἐπειδὴ ἐς τὸν Φλιοῦντα βουλόμενοι τοῖς ἄλλοις προσμίξαι ἐχώρουν, τότε δὴ ἐξεστράτευσαν καὶ αὐτοί· ἐβοήθησαν δ' αὐτοῖς καὶ Μαντινῆς, ἔχοντες τοὺς σφετέρους ξυμμάχους, καὶ Ἠλείων τρισχίλιοι ὁπλῖται. καὶ προϊόντες ἀπαντῶσι τοῖς Λακεδαιμονίοις ἐν Μεθυδρίῳ τῆς Ἀρκαδίας, καὶ καταλαμβάνουσιν ἑκάτεροι λόφον. καὶ οἱ μὲν Ἀργεῖοι ὡς μεμονωμένοις τοῖς Λακεδαιμονίοις παρεσκευάζοντο μάχεσθαι, ὁ δὲ Ἄγις τῆς νυκτὸς ἀναστήσας τὸν στρατὸν καὶ λαθὼν ἐπορεύετο ἐς Φλιοῦντα παρὰ τοὺς ἄλλους ξυμμάχους. καὶ οἱ Ἀργεῖοι αἰσθόμενοι ἅμα ἕῳ ἐχώρουν, πρῶτον μὲν ἐς Ἄργος, ἔπειτα ἢ προσεδέχοντο μετὰ τῶν ξυμμάχων τοὺς Λακεδαιμονίους καταβήσεσθαι, τὴν κατὰ Νεμέαν ὁδόν. Ἄγις δὲ ταύτην μὲν ἣν προσεδέχοντο οὐκ ἐτράπετο, παραγγείλας δὲ τοῖς Λακεδαιμονίοις καὶ Ἀρκάσι καὶ Ἐπιδαυρίοις ἄλλην ἐχώρησε χαλεπήν, καὶ κατέβη ἐς τὸ Ἀργείων πεδίον· καὶ Κορίνθιοι καὶ Πελληνῆς καὶ Φλιάσιοι ὄρθιον ἑτέραν ἐπορεύοντο· τοῖς δὲ Βοιωτοῖς καὶ Μεγαρεῦσι καὶ Σικυωνίοις εἴρητο τὴν ἐπὶ Νεμέας ὁδὸν καταβαίνειν, ἢ οἱ Ἀργεῖοι καθῆντο, ὅπως, εἰ οἱ Ἀργεῖοι ἐπὶ σφᾶς ἰόντες ἐς τὸ πεδίον βοηθοῖεν, ἐφεπόμενοι τοῖς ἵπποις χρῷντο. καὶ ὁ μὲν οὕτω διατάξας καὶ ἐσβαλὼν ἐς τὸ πεδίον ἐδῄου Σάμινθόν τε καὶ ἄλλα· οἱ δὲ Ἀργεῖοι γνόντες ἐβοήθουν ἡμέρας ἤδη ἐκ τῆς Νεμέας, καὶ περιτυχόντες τῷ Φλιασίων καὶ Κορινθίων στρατοπέδῳ τῶν μὲν Φλιασίων ὀλίγους ἀπέκτειναν, ὑπὸ δὲ τῶν Κορινθίων αὐτοὶ οὐ πολλῷ πλείους διεφθάρησαν. καὶ οἱ Βοιωτοὶ καὶ οἱ Μεγαρῆς καὶ οἱ Σικυώνιοι ἐχώρουν, ὥσπερ εἴρητο αὐτοῖς, ἐπὶ τῆς Νεμέας, καὶ τοὺς Ἀργείους οὐκέτι κατέλαβον, ἀλλὰ καταβάντες, ὡς ἑώρων τὰ ἑαυτῶν δῃούμενα, ἐς μάχην παρετάσσοντο. ἀντιπαρεσκευάζοντο δὲ καὶ οἱ Λακεδαιμόνιοι. ἐν μέσῳ δὲ ἀπειλημμένοι ἦσαν οἱ Ἀργεῖοι· ἐκ μὲν γὰρ τοῦ πεδίου οἱ Λακεδαιμόνιοι εἶργον τῆς πόλεως καὶ οἱ μετ' αὐτῶν, καθύπερθε δὲ Κορίνθιοι καὶ Φλιάσιοι καὶ Πελληνῆς, τὸ δὲ πρὸς Νεμέας Βοιωτοὶ καὶ Σικυώνιοι καὶ

numeran-tur.

58. Argivi sentientes contra eunt; at Agis alio itinere ad socios pervenit, quibuscum consilio exposito,

59. undique Argivos circumcludit. Quod periculum cum animadvertissent principes quidam Argivorum, ad Agidem se conferunt, petentes, ne prœlium committat. Se enim ad pacem faciendam paratos esse.

Μεγαρῆς. ἵπποι δὲ αὐτοῖς οὐ παρῆσαν· οὐ γάρ πω οἱ Ἀθηναῖοι μόνοι τῶν ξυμμάχων ἦκον. τὸ μὲν οὖν πλῆθος τῶν Ἀργείων καὶ τῶν ξυμμάχων οὐχ οὕτω δεινὸν τὸ παρὸν ἐνόμιζον, ἀλλ' ἐν καλῷ ἐδόκει ἡ μάχη ἔσεσθαι, καὶ τοὺς Λακεδαιμονίους ἀπειληφέναι ἐν τῇ αὐτῶν τε καὶ πρὸς τῇ πόλει. τῶν δὲ Ἀργείων δύο ἄνδρες, Θράσυλλός τε, τῶν πέντε στρατηγῶν εἷς ὤν, καὶ Ἀλκίφρων, πρόξενος Λακεδαιμονίων, ἤδη τῶν στρατοπέδων ὅσον οὐ ξυνιόντων προσελθόντε Ἄγιδι διελεγέσθην μὴ ποιεῖν μάχην· ἑτοίμους γὰρ εἶναι Ἀργείους δίκας δοῦναι καὶ δέξασθαι ἴσας καὶ ὁμοίας, εἴ τι ἐπικαλοῦσιν Ἀργείοις Λακεδαιμόνιοι, καὶ τὸ λοιπὸν εἰρήνην

60. Panguntur igitur induciæ in quatuor menses cum eo, ut interea Argivi efficerent, quæ promisissent. Sed Agidi ea res magnam invidiam conflavit; nec minus Argivi illi proceres odio erant suis, opinantibus, optimam Lacedæmonios profligandi occasionem per eos sibi ereptam.

ἄγειν σπονδὰς ποιησαμένους. καὶ οἱ μὲν ταῦτα εἰπόντες τῶν Ἀργείων ἀφ' ἑαυτῶν καὶ οὐ τοῦ πλήθους κελεύσαντος εἶπον· καὶ ὁ Ἄγις δεξάμενος τοὺς λόγους αὐτός, καὶ οὐ μετὰ τῶν πλειόνων οὐδὲ αὐτὸς βουλευσάμενος, ἀλλ' ἢ ἑνὶ ἀνδρὶ κοινώσας τῶν ἐν τέλει ξυστρατευομένων, σπένδεται τέσσαρας μῆνας ἐν οἷς ἔδει ἐπιτελέσαι αὐτοὺς τὰ ῥηθέντα. καὶ ἀπήγαγε τὸν στρατὸν εὐθύς, οὐδενὶ φράσας τῶν ἄλλων ξυμμάχων. οἱ δὲ Λακεδαιμόνιοι καὶ οἱ ξύμμαχοι εἵποντο μέν, ὡς ἡγεῖτο, διὰ τὸν νόμον, ἐν αἰτίᾳ δ' εἶχον κατ' ἀλλήλους πολλῇ τὸν Ἄγιν, νομίζοντες ἐν καλῷ παρατυχὸν σφίσι ξυμβαλεῖν, καὶ πανταχόθεν αὐτῶν ἀποκεκλημένων καὶ ὑπὸ ἱππέων καὶ πεζῶν, οὐδὲν δράσαντες ἄξιον τῆς παρασκευῆς ἀπιέναι. στρατόπεδον γὰρ δὴ τοῦτο κάλλιστον Ἑλληνικὸν τῶν μέχρι τοῦδε ξυνῆλθεν· ὤφθη δὲ μάλιστα, ἕως ἔτι ἦν ἀθρόον ἐν Νεμέᾳ, ἐν ᾧ Λακεδαιμόνιοί τε πανστρατιᾷ ἦσαν καὶ Ἀρκάδες καὶ Βοιωτοὶ καὶ Κορίνθιοι καὶ Σικυώνιοι καὶ Πελληνῆς καὶ Φλιάσιοι καὶ Μεγαρῆς, καὶ οὗτοι πάντες λογάδες ἀφ' ἑκάστων, ἀξιόμαχοι δοκοῦντες εἶναι οὐ τῇ Ἀργείων μόνον ξυμμαχίᾳ ἀλλὰ καὶ ἄλλῃ ἔτι προσγενομένῃ. τὸ μὲν οὖν στρατόπεδον οὕτως ἐν αἰτίᾳ ἔχοντες τὸν Ἄγιν ἀνεχώρουν τε καὶ διελύθησαν ἐπ' οἴκου ἕκαστοι. Ἀργεῖοι δὲ καὶ αὐτοὶ ἔτι ἐν πολλῷ πλείονι αἰτίᾳ εἶχον τοὺς σπεισαμένους ἄνευ τοῦ πλήθους, νομίζοντες κἀκεῖνοι μὴ ἂν σφίσι ποτὲ κάλλιον παρασχὸν Λακεδαιμονίους διαπεφευγέναι· πρός τε γὰρ τῇ σφετέρᾳ πόλει καὶ μετὰ πολλῶν καὶ ἀγαθῶν ξυμμάχων τὸν

ἀγῶνα ἂν γίγνεσθαι. τόν τε Θράσυλλον ἀναχωρήσαντες ἐν τῷ Χαραδρῳ, οὗπερ τὰς ἀπὸ στρατιᾶς δίκας πρὶν ἐσιέναι κρίνουσιν, ἤρξαντο λεύειν. ὁ δὲ καταφυγὼν ἐπὶ τὸν βωμὸν περιγίγνεται· τὰ μέντοι χρήματα ἐδήμευσαν αὐτοῦ.

Μετὰ δὲ τοῦτο Ἀθηναίων βοηθησάντων χιλίων ὁπλιτῶν καὶ τριακοσίων ἱππέων, ὧν ἐστρατήγουν Λάχης καὶ Νικόστρατος, οἱ Ἀργεῖοι (ὅμως γὰρ τὰς σπονδὰς ὤκνουν λῦσαι πρὸς τοὺς Λακεδαιμονίους) ἀπιέναι ἐκέλευον αὐτούς, καὶ πρὸς τὸν δῆμον οὐ προσῄγον βουλομένους χρηματίσαι, πρὶν ἢ Μαντινῆς καὶ Ἠλεῖοι (ἔτι γὰρ παρῆσαν) κατηνάγκασαν δεόμενοι. καὶ ἔλεγον οἱ Ἀθηναῖοι, Ἀλκιβιάδου πρεσβευτοῦ παρόντος, ἔν τε τοῖς Ἀργείοις καὶ ξυμμάχοις ταῦτα, ὅτι οὐκ ὀρθῶς αἱ σπονδαὶ ἄνευ τῶν ἄλλων ξυμμάχων καὶ γένοιντο, καὶ νῦν (ἐν καιρῷ γὰρ παρεῖναι σφεῖς) ἅπτεσθαι χρῆναι τοῦ πολέμου. καὶ πείσαντες ἐκ τῶν λόγων τοὺς ξυμμάχους, εὐθὺς ἐχώρουν ἐπὶ Ὀρχομενὸν τὸν Ἀρκαδικὸν πάντες πλὴν Ἀργείων. οὗτοι δὲ ὅμως καὶ πεισθέντες ὑπελείποντο πρῶτον, ἔπειτα δ' ὕστερον καὶ οὗτοι ἦλθον. καὶ προσκαθεζόμενοι τὸν Ὀρχομενὸν πάντες ἐπολιόρκουν καὶ προσβολὰς ἐποιοῦντο, βουλόμενοι ἄλλως τε προσγενέσθαι σφίσι, καὶ ὅμηροι ἐκ τῆς Ἀρκαδίας ἦσαν αὐτόθι ὑπὸ Λακεδαιμονίων κείμενοι. οἱ δὲ Ὀρχομένιοι δείσαντες τήν τε τοῦ τείχους ἀσθένειαν καὶ τοῦ στρατοῦ τὸ πλῆθος, καὶ ὡς οὐδεὶς αὐτοῖς ἐβοήθει, μὴ προαπόλωνται, ξυνέβησαν ὥστε ξύμμαχοί τε εἶναι καὶ ὁμήρους σφῶν τε αὐτῶν δοῦναι Μαντινεῦσι, καὶ οὓς κατέθεντο Λακεδαιμόνιοι, παραδοῦναι. μετὰ δὲ τοῦτο, ἔχοντες ἤδη τὸν Ὀρχομενόν, ἐβουλεύοντο οἱ ξύμμαχοι ἐφ' ὅ τι χρὴ πρῶτον ἰέναι τῶν λοιπῶν. καὶ Ἠλεῖοι μὲν ἐπὶ Λέπρεον ἐκέλευον, Μαντινῆς δὲ ἐπὶ Τέγεαν· καὶ προσέθεντο οἱ Ἀργεῖοι καὶ Ἀθηναῖοι τοῖς Μαντινεῦσιν. καὶ οἱ μὲν Ἠλεῖοι, ὀργισθέντες ὅτι οὐκ ἐπὶ Λέπρεον ἐψηφίσαντο, ἀνεχώρησαν ἐπ' οἴκου· οἱ δὲ ἄλλοι ξύμμαχοι παρεσκευάζοντο ἐν τῇ Μαντινείᾳ ὡς ἐπὶ Τέγεαν ἰόντες. καί τινες αὐτοῖς καὶ αὐτῶν τῶν Τεγεατῶν ἐν τῇ πόλει ἐνεδίδοσαν τὰ πράγματα.

Λακεδαιμόνιοι δὲ ἐπειδὴ ἀνεχώρησαν ἐξ Ἄργους τὰς τετρα-

61. Interim Alcibiades, cum Atheniensium copiæ duce Lachete Argos advenissent, persuadet sociis, ut Orchomenum aggrediantur; qua urbe capta,

62. Tegeam obsidere decernunt, præter Eleos, qui propter offensionem quandam domum recesserunt.

63.

μήνους σπονδὰς ποιησάμενοι, Ἄγιν ἐν μεγάλῃ αἰτίᾳ εἶχον οὐ
χειρωσάμενον σφίσιν Ἄργος, παρασχὸν καλῶς, ὡς οὔπω πρό-
τερον αὐτοὶ ἐνόμιζον· ἀθρόους γὰρ τοσούτους ξυμμάχους καὶ
τοιούτους οὐ ῥᾴδιον εἶναι λαβεῖν. ἐπειδὴ δὲ καὶ περὶ Ὀρχομε-
νοῦ ἠγγέλλετο ἁλωκέναι, πολλῷ δὴ μᾶλλον ἐχαλέπαινον, καὶ
ἐβούλευον εὐθὺς ὑπ' ὀργῆς, παρὰ τὸν τρόπον τὸν ἑαυτῶν, ὡς
χρὴ τήν τε οἰκίαν αὐτοῦ κατασκάψαι καὶ δέκα μυριάσι δρα-
χμῶν ζημιῶσαι. ὁ δὲ παρῆτεῖτο μηδὲν τούτων δρᾶν· ἔργῳ γὰρ
ἀγαθῷ ῥύσεσθαι τὰς αἰτίας στρατευσάμενος, ἢ τότε ποιεῖν αὐ-
τοὺς ὅ τι βούλονται. οἱ δὲ τὴν μὲν ζημίαν καὶ τὴν κατασκα-
φὴν ἐπέσχον, νόμον δὲ ἔθεντο ἐν τῷ παρόντι, ὃς οὔπω πρότερον
ἐγένετο αὐτοῖς· δέκα γὰρ ἄνδρας Σπαρτιατῶν προσείλοντο αὐτῷ
ξυμβούλους, ἄνευ ὧν μὴ κύριον εἶναι ἀπάγειν στρατιὰν ἐκ τῆς
πόλεως. ἐν τούτῳ δ' ἀφικνεῖται αὐτοῖς ἀγγελία παρὰ τῶν ἐπι-
τηδείων ἐκ Τεγέας ὅτι, εἰ μὴ παρέσονται ἐν τάχει, ἀποστήσε-
ται αὐτῶν Τέγεα πρὸς Ἀργείους καὶ τοὺς ξυμμάχους, καὶ ὅσον
οὐκ ἀφέστηκεν. ἐνταῦθα δὴ βοήθεια τῶν Λακεδαιμονίων γίγνε-
ται αὐτῶν τε καὶ τῶν Εἱλώτων πανδημεὶ ὀξεῖα καὶ οἵα οὔπω
πρότερον. ἐχώρουν δὲ ἐς Ὀρέσθειον τῆς Μαιναλίας· καὶ τοῖς
μὲν Ἀρκάδων σφετέροις οὖσι ξυμμάχοις προεῖπον ἀθροισθεῖσιν
ἰέναι κατὰ πόδας αὐτῶν ἐς Τέγεαν, αὐτοὶ δὲ μέχρι μὲν τοῦ
Ὀρεσθείου πάντες ἐλθόντες, ἐκεῖθεν δὲ τὸ ἕκτον μέρος σφῶν
αὐτῶν ἀποπέμψαντες ἐπ' οἴκου, ἐν ᾧ τὸ πρεσβύτερόν τε καὶ τὸ
νεώτερον ἦν, ὥστε τὰ οἴκοι φρουρεῖν, τῷ λοιπῷ στρατεύματι
ἀφικνοῦνται ἐς Τέγεαν. καὶ οὐ πολλῷ ὕστερον οἱ ξύμμαχοι
ἀπ' Ἀρκάδων παρῆσαν. πέμπουσι δὲ καὶ ἐς τὴν Κόρινθον καὶ
Βοιωτοὺς καὶ Φωκέας καὶ Λοκρούς, βοηθεῖν κελεύοντες κατὰ
τάχος ἐς Μαντίνειαν. ἀλλὰ τοῖς μὲν ἐξ ὀλίγου τε ἐγίγνετο,
καὶ οὐ ῥᾴδιον ἦν μὴ ἀθρόοις καὶ ἀλλήλους περιμείναντας διελθεῖν
τὴν πολεμίαν· ξυνέκλῃε γὰρ διὰ μέσου· ὅμως δὲ ἠπείγοντο.
Λακεδαιμόνιοι δὲ ἀναλαβόντες τοὺς παρόντας Ἀρκάδων ξυμ-
μάχους ἐσέβαλον ἐς τὴν Μαντινικήν, καὶ στρατοπεδευσάμενοι
πρὸς τῷ Ἡρακλείῳ ἐδῄουν τὴν γῆν. οἱ δὲ Ἀργεῖοι καὶ οἱ ξύμ-
μαχοι, ὡς εἶδον αὐτούς, καταλαβόντες χωρίον ἐρυμνὸν καὶ δυσ-

Lacedæmonii, acerbius in Agidem statuunt, ut domus ejus diruatur, ipse grandi pecunia damnetur. Sed, deprecante eo, iram compescunt, privilegium tamen de Agide faciunt, ne exercitum urbe educere liceret sine decem consiliariis.

64. Interim cum Tegeatæ sui periculi nuntium misissent, Lacedæmonii et ipsi omnes cum Helotibus statim succurrunt, et socios Arcades excitant, ut se Tegeam sequerentur. Præterea etiam Corinthios, Bœotos, Phocenses et Locros invitant.

65. Argivi occurrunt lo-

πρόσοδον παρετάξαντο ὡς ἐς μάχην. καὶ οἱ Λακεδαιμόνιοι εὐθὺς αὐτοῖς ἐπῆεσαν· καὶ μέχρι μὲν λίθου καὶ ἀκοντίου βολῆς ἐχώρησαν, ἔπειτα τῶν πρεσβυτέρων τις Ἀγιδι ἐπεβόησεν, ὁρῶν πρὸς χωρίον καρτερὸν ἰόντας σφᾶς, ὅτι διανοεῖται κακὸν κακῷ ἰᾶσθαι, δηλῶν τῆς ἐξ Ἄργους ἐπαιτίου ἀναχωρήσεως τὴν παροῦσαν ἄκαιρον προθυμίαν ἀνάληψιν βουλομένην εἶναι. ὁ δέ, εἴτε καὶ διὰ τὸ ἐπιβόημα εἴτε καὶ αὐτῷ ἄλλο τι ἢ κατὰ τὸ αὐτὸ δόξαν ἐξαίφνης, πάλιν τὸ στράτευμα κατὰ τάχος, πρὶν ξυμμίξαι, ἀπῆγεν. καὶ ἀφικόμενος πρὸς τὴν Τεγεᾶτιν τὸ ὕδωρ ἐξέτρεπεν ἐς τὴν Μαντινικήν, περὶ οὗπερ, ὡς τὰ πολλὰ βλάπτοντος ὁποτέρωσε ἂν ἐσπίπτῃ, Μαντινῆς καὶ Τεγεᾶται πολεμοῦσιν. ἐβούλετο δὲ τοὺς ἀπὸ τοῦ λόφου βοηθοῦντας ἐπὶ τὴν τοῦ ὕδατος ἐκτροπήν, ἐπειδὰν πύθωνται, καταβιβάσαι τοὺς Ἀργείους καὶ τοὺς ξυμμάχους, καὶ ἐν τῷ ὁμαλῷ τὴν μάχην ποιεῖσθαι. καὶ ὁ μὲν τὴν ἡμέραν ταύτην μείνας αὐτοῦ περὶ τὸ ὕδωρ ἐξέτρεπεν· οἱ δ' Ἀργεῖοι καὶ οἱ ξύμμαχοι τὸ μὲν πρῶτον, καταπλαγέντες τῇ ἐξ ὀλίγου αἰφνιδίῳ αὐτῶν ἀναχωρήσει, οὐκ εἶχον ὅ τι εἰκάσωσιν· εἶτα, ἐπειδὴ ἀναχωροῦντες ἐκεῖνοί τε ἀπέκρυψαν καὶ σφεῖς ἡσύχαζον καὶ οὐκ ἐπηκολούθουν, ἐνταῦθα τοὺς ἑαυτῶν στρατηγοὺς αὖθις ἐν αἰτίᾳ εἶχον, τό τε πρότερον καλῶς ληφθέντας πρὸς Ἄργει Λακεδαιμονίους ἀφεθῆναι, καὶ νῦν ὅτι ἀποδιδράσκοντας οὐδεὶς ἐπιδιώκει, ἀλλὰ καθ' ἡσυχίαν οἱ μὲν σώζονται σφεῖς δὲ προδίδονται. οἱ δὲ στρατηγοὶ ἐθορυβήθησαν μὲν τὸ παραυτίκα, ὕστερον δὲ ἀπάγουσιν αὐτοὺς ἀπὸ τοῦ λόφου, καὶ προελθόντες ἐς τὸ ὁμαλὸν ἐστρατοπεδεύσαντο ὡς ἰόντες ἐπὶ τοὺς πολεμίους.

cumque editum ac natura munitum occupant. Quos cum Agis aggredi statuisset, monitus increpatione senioris cujusdam gregarii militis, mutat sententiam, et, reducto exercitu, aquam avertit in Mantinensium fines, atque ita duces Argivorum, multitudini quietis impatienti suspectos permovet, ut in planitiem descendant.

66. Τῇ δ' ὑστεραίᾳ οἵ τε Ἀργεῖοι καὶ οἱ ξύμμαχοι ξυνετάξαντο, ὡς ἔμελλον μαχεῖσθαι, ἢν περιτύχωσιν· οἵ τε Λακεδαιμόνιοι, ἀπὸ τοῦ ὕδατος πρὸς τὸ Ἡράκλειον πάλιν ἐς τὸ αὐτὸ στρατόπεδον ἰόντες, ὁρῶσι δι' ὀλίγου τοὺς ἐναντίους ἐν τάξει τε ἤδη πάντας καὶ ἀπὸ τοῦ λόφου προεληλυθότας. μάλιστα δὴ Λακεδαιμόνιοι, ἐς ὃ ἐμέμνηντο, ἐν τούτῳ τῷ καιρῷ ἐξεπλάγησαν. διὰ βραχείας γὰρ μελλήσεως ἡ παρασκευὴ αὐτοῖς ἐγίγνετο, καὶ εὐθὺς ὑπὸ σπουδῆς καθίσταντο ἐς κόσμον τὸν ἑαυτῶν, Ἀγίδος

Raptim quidem sed ordine consueto Lacedæmonii aciem instruunt.

τοῦ βασιλέως ἕκαστα ἐξηγουμένου κατὰ τὸν νόμον. βασιλέως γὰρ ἄγοντος ὑπ' ἐκείνου πάντα ἄρχεται, καὶ τοῖς μὲν πολεμάρχοις αὐτὸς φράζει τὸ δέον, οἱ δὲ τοῖς λοχαγοῖς, ἐκεῖνοι δὲ τοῖς πεντηκοντῆρσιν, αἴδις δ' οὗτοι τοῖς ἐνωμοτάρχαις, καὶ οὗτοι τῇ ἐνωμοτίᾳ. καὶ αἱ παραγγέλσεις, ἤν τι βούλωνται, κατὰ τὰ αὐτὰ χωροῦσι καὶ ταχεῖαι ἐπέρχονται· σχεδὸν γάρ τι πᾶν, πλὴν ὀλίγου, τὸ στρατόπεδον τῶν Λακεδαιμονίων ἄρχοντες ἀρχόντων εἰσί, καὶ τὸ ἐπιμελὲς τοῦ δρωμένου πολλοῖς προσήκει.

67. Utrorumque acies qualis fuerit.

τότε δὲ κέρας μὲν εὐώνυμον Σκιρῖται αὐτοῖς καθίσταντο, ἀεὶ ταύτην τὴν τάξιν μόνοι Λακεδαιμονίων ἐπὶ σφῶν αὐτῶν ἔχοντες· παρὰ δ' αὐτοῖς οἱ ἐπὶ Θρᾴκης Βρασίδειοι στρατιῶται, καὶ Νεοδαμώδεις μετ' αὐτῶν· ἔπειτ' ἤδη Λακεδαιμόνιοι αὐτοὶ ἓξ λόχους καθίστασαν τοὺς λόχους, καὶ παρ' αὐτοὺς Ἀρκάδων Ἡραιῆς, μετὰ δὲ τούτους Μαινάλιοι, καὶ ἐπὶ τῷ δεξιῷ κέρᾳ Τεγεᾶται καὶ Λακεδαιμονίων ὀλίγοι, τὸ ἔσχατον ἔχοντες, καὶ οἱ ἱππῆς αὐτῶν ἐφ' ἑκατέρῳ τῷ κέρᾳ. Λακεδαιμόνιοι μὲν οὕτως ἐτάξαντο· οἱ δ' ἐναντίοι αὐτοῖς, δεξιὸν μὲν κέρας Μαντινῆς εἶχον, ὅτι ἐν τῇ ἐκείνων τὸ ἔργον ἐγίγνετο, παρὰ δ' αὐτοὺς οἱ ξύμμαχοι Ἀρκάδων ἦσαν, ἔπειτα Ἀργείων οἱ χίλιοι λογάδες, οἷς ἡ πόλις ἐκ πολλοῦ ἄσκησιν τῶν ἐς τὸν πόλεμον δημοσίᾳ παρεῖχε, καὶ ἐχόμενοι αὐτῶν οἱ ἄλλοι Ἀργεῖοι, καὶ μετ' αὐτοὺς οἱ ξύμμαχοι αὐτῶν, Κλεωναῖοι καὶ Ὀρνεᾶται, ἔπειτα Ἀθηναῖοι ἔσχατοι, τὸ εὐώνυμον κέρας ἔχοντες, καὶ ἱππῆς μετ' αὐτῶν οἱ οἰκεῖοι.

68. De numero utriusque exercitus nihil certi constare; Lacedæmoniorum tamen numerum ratiocinando invenire posse.

Τάξις μὲν ἥδε καὶ παρασκευὴ ἀμφοτέρων ἦν, τὸ δὲ στρατόπεδον τῶν Λακεδαιμονίων μεῖζον ἐφάνη. ἀριθμὸν δὲ γράψαι, ἢ καθ' ἑκάστους ἑκατέρων ἢ ξύμπαντας, οὐκ ἂν ἐδυνάμην ἀκριβῶς· τὸ μὲν γὰρ Λακεδαιμονίων πλῆθος διὰ τῆς πολιτείας τὸ κρυπτὸν ἠγνοεῖτο, τῶν δ' αὖ διὰ τὸ ἀνθρώπειον κομπῶδες ἐς τὰ οἰκεῖα πλήθη ἠπιστεῖτο. ἐκ μέντοι τοιοῦδε λογισμοῦ ἔξεστί τῳ σκοπεῖν τὸ Λακεδαιμονίων τότε παραγενόμενον πλῆθος. λόχοι μὲν γὰρ ἐμάχοντο ἐπτὰ ἄνευ Σκιριτῶν, ὄντων ἑξακοσίων, ἐν δὲ ἑκάστῳ λόχῳ πεντηκοστύες ἦσαν τέσσαρες, καὶ ἐν τῇ πεντηκοστύϊ ἐνωμοτίαι τέσσαρες. τῆς τε ἐνωμοτίας ἐμάχοντο ἐν τῷ πρώτῳ ζυγῷ τέσσαρες· ἐπὶ δὲ βάθος ἐτάξαντο μὲν οὐ πάντες

ὁμοίως, ἀλλ' ὡς λοχαγὸς ἕκαστος ἐβούλετο, ἐπὶ πᾶν δὲ κατέστησαν ἐπὶ ὀκτώ. παρὰ δὲ ἅπαν, πλὴν Σκιριτῶν, τετρακόσιοι καὶ δυοῖν δέοντες πεντήκοντα ἄνδρες ἡ πρώτη τάξις ἦν.

69. Orationum ad singulos populos habitarum argumenta.

Ἐπεὶ δὲ ξυνιέναι ἔμελλον ἤδη, ἐνταῦθα καὶ παραινέσεις καθ' ἑκάστους ὑπὸ τῶν οἰκείων στρατηγῶν τοιαίδε ἐγίγνοντο, Μαντινεῦσι μὲν ὅτι ὑπέρ τε πατρίδος ἡ μάχη ἔσται καὶ ὑπὲρ ἀρχῆς ἅμα καὶ δουλείας, τὴν μὲν μὴ πειρασαμένοις ἀφαιρεθῆναι, τῆς δὲ μὴ αὖθις πειρᾶσθαι· Ἀργείοις δὲ ὑπὲρ τῆς τε παλαιᾶς ἡγεμονίας, καὶ τῆς ἐν Πελοποννήσῳ ποτὲ ἰσομοιρίας μὴ διὰ παντὸς στερισκομένους ἀνέχεσθαι, καὶ ἄνδρας ἅμα ἐχθροὺς καὶ ἀστυγείτονας ὑπὲρ πολλῶν ἀδικημάτων ἀμύνασθαι· τοῖς δὲ Ἀθηναίοις, καλὸν εἶναι μετὰ πολλῶν καὶ ἀγαθῶν ξυμμάχων ἀγωνιζομένους μηδενὸς λείπεσθαι, καὶ ὅτι ἐν Πελοποννήσῳ Λακεδαιμονίους νικήσαντες τήν τε ἀρχὴν βεβαιοτέραν καὶ μείζω ἕξουσι, καὶ οὐ μή ποτέ τις αὐτοῖς ἄλλος ἐς τὴν γῆν ἔλθῃ. τοῖς μὲν Ἀργείοις καὶ ξυμμάχοις τοιαῦτα παρῃνέθη· Λακεδαιμόνιοι δὲ καθ' ἑκάστους τε καὶ μετὰ τῶν πολεμικῶν νόμων ἐν σφίσιν αὐτοῖς ὧν ἠπίσταντο τὴν παρακέλευσιν τῆς μνήμης ἀγαθοῖς οὖσιν ἐποιοῦντο, εἰδότες ἔργων ἐκ πολλοῦ μελέτην πλείω σώζουσαν ἢ λόγων δι' ὀλίγου καλῶς ῥηθεῖσαν παραίνεσιν. καὶ μετὰ ταῦτα ἡ ξύνοδος ἦν, Ἀργεῖοι μὲν καὶ οἱ ξύμμαχοι ἐντόνως καὶ ὀργῇ χωροῦντες, Λακεδαιμόνιοι δὲ βραδέως καὶ ὑπὸ αὐλητῶν πολλῶν νόμῳ ἐγκαθεστώτων, οὐ τοῦ θείου χάριν, ἀλλ' ἵνα ὁμαλῶς μετὰ ῥυθμοῦ βαίνοντες προέλθοιεν καὶ μὴ διασπασθείη αὐτοῖς ἡ τάξις, ὅπερ φιλεῖ τὰ μεγάλα στρατόπεδα ἐν ταῖς προσόδοις ποιεῖν. ξυνιόντων δ' ἔτι Ἄγις ὁ βασιλεὺς τοιόνδε ἐβουλεύσατο δρᾶσαι. τὰ στρατόπεδα ποιεῖ μὲν καὶ ἅπαντα τοῦτο ἐπὶ τὰ δεξιὰ κέρατα αὐτῶν ἐν ταῖς ξυνόδοις μᾶλλον ἐξωθεῖται, καὶ περισχοῦσι κατὰ τὸ τῶν ἐναντίων εὐώνυμον ἀμφότεροι τῷ δεξιῷ, διὰ τὸ φοβουμένους προστέλλειν τὰ γυμνὰ ἕκαστον ὡς μάλιστα τῇ τοῦ ἐν δεξιᾷ παρατεταγμένου ἀσπίδι, καὶ νομίζειν τὴν πυκνότητα τῆς ξυγκλήσεως εὐσκεπαστότατον εἶναι· καὶ ἡγεῖται μὲν τῆς αἰτίας ταύτης ὁ πρωτοστάτης τοῦ δεξιοῦ κέρως, προθυμούμενος ἐξαλλάττειν ἀεὶ τῶν ἐναντίων τὴν ἑαυτοῦ

70. Acriter Argivi, lento et æquo gradu Lacedæmonii procedunt congressuri.

71. Agidis ratio, lævum suorum cornu hostibus æquandi.

γύμνωσιν, ἕπονται δὲ διὰ τὸν αὐτὸν φόβον καὶ οἱ ἄλλοι. καὶ τότε περιέσχον μὲν οἱ Μαντινῆς πολὺ τῷ κέρᾳ τῶν Σκιριτῶν, ἔτι δὲ πλέον οἱ Λακεδαιμόνιοι καὶ Τεγεᾶται τῶν Ἀθηναίων, ὅσῳ μεῖζον τὸ στράτευμα εἶχον. δείσας δὲ Ἄγις μὴ σφῶν κυκλωθῇ τὸ εὐώνυμον, καὶ νομίσας ἄγαν περιέχειν τοὺς Μαντινέας, τοῖς μὲν Σκιρίταις καὶ Βρασιδείοις ἐσήμηνεν ἐπεξαγαγόντας ἀπὸ σφῶν ἐξισῶσαι τοῖς Μαντινεῦσιν, ἐς δὲ τὸ διάκενον τοῦτο παρήγγελλεν ἀπὸ τοῦ δεξιοῦ κέρως δύο λόχους τῶν πολεμάρχων Ἱππονοΐδᾳ καὶ Ἀριστοκλεῖ ἔχουσι παρελθεῖν καὶ ἐσβαλόντας πληρῶσαι, νομίζων τῷ θ' ἑαυτῶν δεξιῷ ἔτι περιουσίαν ἔσεσθαι καὶ τὸ κατὰ τοὺς Μαντινέας βεβαιότερον τετάξεσθαι.

72. Pugnæ eventus ab altera parte Mantinensibus, ab altera Lacedæmoniis magis favet.

ξυνέβη οὖν αὐτῷ, ἅτε ἐν αὐτῇ τῇ ἐφόδῳ καὶ ἐξ ὀλίγου παραγγείλαντι, τόν τε Ἀριστοκλέα καὶ τὸν Ἱπποννοΐδαν μὴ θελῆσαι παρελθεῖν, ἀλλὰ καὶ διὰ τοῦτο τὸ αἴτίαμα ὕστερον φεύγειν ἐκ Σπάρτης δόξαντας μαλακισθῆναι, καὶ τοὺς πολεμίους φθάσαι τῇ προσμίξει, καὶ κελεύσαντος αὐτοῦ ἐπὶ τοὺς Σκιρίτας ὡς οὐ παρῆλθον οἱ λόχοι, πάλιν αὖ σφίσι προσμίξαι μὴ δυνηθῆναι ἔτι μηδὲ τούτους ξυγκλεῖσαι. ἀλλὰ μάλιστα δὴ κατὰ πάντα τῇ ἐμπειρίᾳ Λακεδαιμόνιοι ἐλασσωθέντες τότε, τῇ ἀνδρίᾳ ἔδειξαν οὐχ ἧσσον περιγενόμενοι. ἐπειδὴ γὰρ ἐν χερσὶν ἐγίγνοντο τοῖς ἐναντίοις, τὸ μὲν τῶν Μαντινέων δεξιὸν τρέπει αὐτῶν τοὺς Σκιρίτας καὶ τοὺς Βρασιδείους, καὶ ἐσπεσόντες οἱ Μαντινῆς καὶ οἱ ξύμμαχοι αὐτῶν, καὶ τῶν Ἀργείων οἱ χίλιοι λογάδες, κατὰ τὸ διάκενον καὶ οὐ ξυγκλῃσθὲν τοὺς Λακεδαιμονίους διέφθειρον καὶ κυκλωσάμενοι ἔτρεψαν καὶ ἐξέωσαν ἐς τὰς ἁμάξας, καὶ τῶν πρεσβυτέρων τῶν ἐπιτεταγμένων ἀπέκτειναν τινας. καὶ ταύτῃ μὲν ἡσσῶντο οἱ Λακεδαιμόνιοι· τῷ δ' ἄλλῳ στρατοπέδῳ, καὶ μάλιστα τῷ μέσῳ, ἧπερ ὁ βασιλεὺς Ἄγις ἦν καὶ περὶ αὐτὸν οἱ τριακόσιοι ἱππῆς καλούμενοι, προσπεσόντες τῶν τε Ἀργείων τοῖς πρεσβυτέροις καὶ πέντε λόχοις ὠνομασμένοις, καὶ Κλεωναίοις καὶ Ὀρνεάταις καὶ Ἀθηναίων τοῖς παρατεταγμένοις, ἔτρεψαν οὐδὲ ἐς χεῖρας τοὺς πολλοὺς ὑπομείναντας, ἀλλ' ὡς ἐπήεσαν οἱ Λακεδαιμόνιοι εὐθὺς ἐνδόντας καὶ ἔστιν οὓς

73. καὶ καταπατηθέντας, τοῦ μὴ φθῆναι τὴν ἐγκατάληψιν. ὡς δὲ

ταύτῃ ἐνεδεδώκει τὸ τῶν Ἀργείων καὶ ξυμμάχων στράτευμα, παρερρήγνυντο ἤδη ἅμα καὶ ἐφ' ἑκάτερα, καὶ ἅμα τὸ δεξιὸν τῶν Λακεδαιμονίων καὶ Τεγεατῶν ἐκυκλοῦτο τῷ περιέχοντι σφῶν τοὺς Ἀθηναίους, καὶ ἀμφοτέρωθεν αὐτοὺς κίνδυνος περιειστήκει, τῇ μὲν κυκλουμένους, τῇ δὲ ἤδη ἡσσημένους. καὶ μάλιστ' ἂν τοῦ στρατεύματος ἐταλαιπώρησαν, εἰ μὴ οἱ ἱππῆς παρόντες αὐτοῖς ὠφέλιμοι ἦσαν. καὶ ξυνέβη τὸν Ἄγιν, ὡς ἤσθετο τὸ εὐώνυμον σφῶν πονοῦν τὸ κατὰ τοὺς Μαντινέας καὶ τῶν Ἀργείων τοὺς χιλίους, παραγγεῖλαι παντὶ τῷ στρατεύματι χωρῆσαι ἐπὶ τὸ νικώμενον. καὶ γενομένου τούτου οἱ μὲν Ἀθηναῖοι ἐν τούτῳ, ὡς παρῆλθε καὶ ἐξέκλινεν ἀπὸ σφῶν τὸ στράτευμα, καθ' ἡσυχίαν ἐσώθησαν, καὶ τῶν Ἀργείων μετ' αὐτῶν τὸ ἡσσηθέν· οἱ δὲ Μαντινῆς καὶ οἱ ξύμμαχοι καὶ τῶν Ἀργείων οἱ λοχᾶδες οὐκέτι πρὸς τὸ ἐγκεῖσθαι τοῖς ἐναντίοις τὴν γνώμην εἶχον, ἀλλ' ὁρῶντες τούς τε σφετέρους νενικημένους καὶ τοὺς Λακεδαιμονίους ἐπιφερομένους ἐς φυγὴν ἐτράποντο. καὶ τῶν μὲν Μαντινέων καὶ πλείους διεφθάρησαν, τῶν δὲ Ἀργείων λοχᾶδων τὸ πολὺ ἐσώθη. ἡ μέντοι φυγὴ καὶ ἀποχώρησις οὐ βίαιος οὐδὲ μακρὰ ἦν· οἱ γὰρ Λακεδαιμόνιοι μέχρι μὲν τοῦ τρέψαι χρονίους τὰς μάχας καὶ βεβαίους τῷ μένειν ποιοῦνται, τρέψαντες δὲ βραχείας καὶ οὐκ ἐπὶ πολὺ τὰς διώξεις. Καὶ ἡ μὲν μάχη τοιαύτη καὶ ὅτι ἐγγύτατα τούτων ἐγένετο, πλείστου δὲ χρόνου μεγίστη δὴ τῶν Ἑλληνικῶν καὶ ὑπὸ ἀξιολογωτάτων πόλεων ξυνελθοῦσα. οἱ δὲ Λακεδαιμόνιοι προθέμενοι τῶν πολεμίων νεκρῶν τὰ ὅπλα τροπαῖον εὐθὺς ἵστασαν, καὶ τοὺς νεκροὺς ἐσκύλευον, καὶ τοὺς αὑτῶν ἀνείλοντο καὶ ἀπήγαγον ἐς Τέγεαν, οὗπερ ἐτάφησαν, καὶ τοὺς τῶν πολεμίων ὑποσπόνδους ἀπέδοσαν. ἀπέθανον δὲ Ἀργείων μὲν καὶ Ὀρνεατῶν καὶ Κλεωναίων ἑπτακόσιοι, Μαντινέων δὲ διακόσιοι, καὶ Ἀθηναίων ξὺν Αἰγινήταις διακόσιοι καὶ οἱ στρατηγοὶ ἀμφότεροι. Λακεδαιμονίων δὲ οἱ μὲν ξύμμαχοι οὐκ ἐταλαιπώρησαν, ὥστε καὶ ἀξιόλογόν τι ἀπογενέσθαι· αὐτῶν δὲ χαλεπὸν μὲν ἦν τὴν ἀλήθειαν πυθέσθαι, ἐλέγοντο δὲ περὶ τριακοσίους ἀποθανεῖν.

Tandem Mantinenses, cum socios victos viderent, et Agidem adversus se aciem ducentem, non sustinuerunt, sed et ipsi in fugam se converterunt.

74. Hæc ex longinquo tempore maxima inter Græcos pugna erat. Numerus cæsorum.

Τῆς δὲ μάχης μελλούσης ἔσεσθαι καὶ Πλειστοάναξ ὁ ἕτερος 75.

Lacedæmonii, dimissis sociis, et ipsi domum redeunt, et Carnea celebrant. Bellum ab Epidauriis integratum. Argivorum socii Epidaurum circumvallare conantes, Heræum promontorium muniunt, custodiaque ibi relicta, discedunt.

βασιλεύς, ἔχων τούς τε πρεσβυτέρους καὶ νεωτέρους, ἐβοήθησε· καὶ μεχρὶ μὲν Τεγέας ἀφίκετο, πυθόμενος δὲ τὴν νίκην ἀπεχώρησεν. καὶ τοὺς ἀπὸ Κορίνθου καὶ ἔξω Ἰσθμοῦ ξυμμάχους ἀπέστρεψαν πέμψαντες οἱ Λακεδαιμόνιοι· καὶ αὐτοὶ ἀναχωρήσαντες καὶ τοὺς ξυμμάχους ἀφέντες (Κάρνεια γὰρ αὐτοῖς ἐτύγχανον ὄντα) τὴν ἑορτὴν ἦγον. καὶ τὴν ὑπὸ τῶν Ἑλλήνων τότε ἐπιφερομένην αἰτίαν ἔς τε μαλακίαν, διὰ τὴν ἐν τῇ νήσῳ ξυμφοράν, καὶ ἐς τὴν ἄλλην ἀβουλίαν τε καὶ βραδυτῆτα ἐνὶ ἔργῳ τούτῳ ἀπελύσαντο, τύχῃ μέν, ὡς ἐδόκουν, κακιζόμενοι, γνώμῃ δὲ οἱ αὐτοὶ ἔτι ὄντες.

Τῇ δὲ προτεραίᾳ ἡμέρᾳ ξυνέβη τῆς μάχης ταύτης καὶ τοὺς Ἐπιδαυρίους πανδημεὶ ἐσβαλεῖν ἐς τὴν Ἀργείαν ὡς ἔρημον οὖσαν, καὶ τοὺς ὑπολοίπους φύλακας τῶν Ἀργείων ἐξελθόντων διαφθεῖραι πολλούς. καὶ Ἠλείων τρισχιλίων ὁπλιτῶν βοηθησάντων Μαντινεῦσιν ὕστερον τῆς μάχης, καὶ Ἀθηναίων χιλίων πρὸς τοῖς προτέροις, ἐστράτευσαν ἅπαντες οἱ ξύμμαχοι οὗτοι εὐθὺς ἐπὶ Ἐπίδαυρον, ἕως οἱ Λακεδαιμόνιοι Κάρνεια ἦγον, καὶ διελόμενοι τὴν πόλιν περιετείχιζον. καὶ οἱ μὲν ἄλλοι ἐξεπαύσαντο, Ἀθηναῖοι δέ, ὥσπερ προσετάχθησαν, τὴν ἄκραν τὸ Ἡραῖον εὐθὺς ἐξειργάσαντο. καὶ ἐν τούτῳ ξυγκαταλιπόντες ἅπαντες τῷ τειχίσματι φρουράν, ἀνεχώρησαν κατὰ πόλεις ἕκαστοι. καὶ τὸ θέρος ἐτελεύτα.

Legati Lacedæmoniorum de pace Argos veniunt, et, agentibus nonnullis Argivorum, pacis conditiones ab Argivis accipiuntur.

76. Τοῦ δ' ἐπιγιγνομένου χειμῶνος ἀρχομένου εὐθὺς οἱ Λακεδαιμόνιοι, ἐπειδὴ τὰ Κάρνεια ἤγαγον, ἐξεστράτευσαν, καὶ ἀφικόμενοι ἐς Τέγεαν λόγους προὔπεμπον ἐς τὸ Ἄργος ξυμβατηρίους. ἦσαν δὲ αὐτοῖς πρότερόν τε ἄνδρες ἐπιτήδειοι καὶ βουλόμενοι τὸν δῆμον τὸν ἐν Ἄργει καταλῦσαι· καὶ ἐπειδὴ ἡ μάχη ἐγεγένητο, πολλῷ μᾶλλον ἐδύναντο πείθειν τοὺς πολλοὺς ἐς τὴν ὁμολογίαν. ἐβούλοντο δὲ πρῶτον σπονδὰς ποιήσαντες πρὸς τοὺς Λακεδαιμονίους, αὖθις ὕστερον καὶ ξυμμαχίαν, καὶ οὕτως ἤδη τῷ δήμῳ ἐπιτίθεσθαι. καὶ ἀφικνεῖται πρόξενος ὢν Ἀργείων Λίχας ὁ Ἀρκεσιλάου παρὰ τῶν Λακεδαιμονίων δύο λόγω φέρων ἐς τὸ Ἄργος, τὸν μὲν καθ' ὅ τι εἰ βούλονται πολεμεῖν, τὸν δ' ὡς εἰ εἰρήνην ἄγειν. καὶ γενομένης πολλῆς ἀντιλογίας (ἔτυχε γὰρ

καὶ ὁ Ἀλκιβιάδης παρών) οἱ ἄνδρες οἱ τοῖς Λακεδαιμονίοις πράσσοντες, ἤδη καὶ ἐκ τοῦ φανεροῦ τολμῶντες, ἔπεισαν τοὺς Ἀργείους προσδέξασθαι τὸν ξυμβατήριον λόγον. ἔστι δὲ ὅδε.

" Καττάδε δοκεῖ τᾷ ἐκκλησίᾳ τῶν Λακεδαιμονίων ξυμβα- 77.
" λέσθαι ποττὼς Ἀργείως, ἀποδιδόντας τὼς παῖδας τοῖς Ὀρ- Fœdus inter Lacedæmonios et Argivos, dorice scriptum.
" χομενίοις καὶ τὼς ἄνδρας τοῖς Μαιναλίοις, καὶ τὼς ἄνδρας
" τὼς ἐν Μαντινείᾳ τοῖς Λακεδαιμονίοις ἀποδιδόντας, καὶ ἐξ
" Ἐπιδαύρω ἐκβῶντας, καὶ τὸ τεῖχος ἀναιροῦντας. αἰ δέ κα
" μὴ εἴκωντι τοὶ Ἀθηναῖοι ἐξ Ἐπιδαύρω, πολεμίους εἶμεν τοῖς
" Ἀργείοις καὶ τοῖς Λακεδαιμονίοις καὶ τοῖς τῶν Λακεδαιμο-
" νίων ξυμμάχοις καὶ τοῖς τῶν Ἀργείων ξυμμάχοις. καὶ αἴ
" τινα τοὶ Λακεδαιμόνιοι παῖδα ἔχωντι, ἀποδόμεν ταῖς πολίεσι
" πάσαις. περὶ δὲ τῶ σιῶ σύματος εἶμεν λῆν τοῖς Ἐπιδαυ-
" ρίοις ὅρκον, δόμεν δὲ αὐτὼς ὀμόσαι. τὰς δὲ πόλιας τὰς ἐν
" Πελοποννάσῳ, καὶ μικρὰς καὶ μεγάλας, αὐτονόμους εἶμεν
" πάσας καττὰ πάτρια. αἰ δέ κα τῶν ἐκτὸς Πελοποννάσου τις
" ἐπὶ τὰν Πελοπόννασον γᾶν ἴῃ ἐπὶ κακῷ, ἀλεξέμεναι ἀμοθεὶ
" βουλευσαμένους, ὅπᾳ κα δικαιότατα δοκῇ τοῖς Πελοποννα-
" σίοις. ὅσοι δ' ἐκτὸς Πελοποννάσω τῶν Λακεδαιμονίων ξύμ-
" μαχοί ἐντι, ἐν τῷ αὐτῷ ἐσοῦνται ἐν τῶπερ καὶ τοὶ τῶν Λα-
" κεδαιμονίων καὶ τοὶ τῶν Ἀργείων ξύμμαχοί ἐντι, τὰν αὐ-
" τῶν ἔχοντες. ἐπιδείξαντας δὲ τοῖς ξυμμάχοις ξυμβαλέσθαι,
" αἴ κα αὐτοῖς δοκῇ. αἰ δέ τι δοκῇ τοῖς ξυμμάχοις, οἰκαδ'
" ἀπιάλλειν."

Τοῦτον μὲν τὸν λόγον προσεδέξαντο πρῶτον οἱ Ἀργεῖοι, καὶ 78.
τῶν Λακεδαιμονίων τὸ στράτευμα ἀνεχώρησεν ἐκ τῆς Τεγέας Paullo post etiam societatem cum Lacedæmoniis ineunt Argivi, Mantinensium, Eleorum et Atheniensium societate omissa.
ἐπ' οἶκον· μετὰ δὲ τοῦτο ἐπιμιξίας οὔσης ἤδη παρ' ἀλλήλους,
οὐ πολλῷ ὕστερον ἔπραξαν αὖθις οἱ αὐτοὶ ἄνδρες, ὥστε τὴν
Μαντινέων καὶ Ἠλείων καὶ τὴν Ἀθηναίων ξυμμαχίαν ἀφέντας
Ἀργείους σπονδὰς καὶ ξυμμαχίαν ποιήσασθαι πρὸς Λακεδαι-
μονίους. καὶ ἐγένοντο αἵδε.

" Καττάδε ἔδοξε τοῖς Λακεδαιμονίοις καὶ Ἀργείοις σπονδὰς 79.
" καὶ ξυμμαχίαν· εἶμεν πεντήκοντα ἔτη, ἐπὶ τοῖς ἴσοις καὶ Ejus formula, item dorice conscriptæ.
" ὁμαίοις, δίκας διδόντας καττὰ πάτρια· ταὶ δὲ ἄλλαι πόλεις

καὶ ἐν Πελοποννάσῳ κοινανεόντων τᾶν σπονδᾶν καὶ τᾶς ξυμ-
" μαχίας, αὐτόνομοι καὶ αὐτοπόλιες, τὰν αὐτῶν ἔχοντες, καττὰ
" πάτρια δίκας διδόντες τὰς ἴσας καὶ ὁμοίας. ὅσοι δὲ ἔξω Πε-
" λοποννάσω Λακεδαιμονίοις ξύμμαχοί ἐντι, ἐν τοῖς αὐτοῖς
" ἐσοῦνται τοῖσπερ καὶ τοὶ Λακεδαιμόνιοι· καὶ τοὶ τῶν Ἀρ-
" γείων ξύμμαχοι ἐν τῷ αὐτῷ ἐσοῦνται τῷπερ καὶ τοὶ Ἀργεῖοι,
" τὰν αὐτῶν ἔχοντες. αἰ δέ κα στρατιᾶς δέῃ κοινᾶς, βου-
" λεύεσθαι Λακεδαιμονίως καὶ Ἀργείως, ὅπᾳ κα δικαιότατα
" κρίνωντας τοῖς ξυμμάχοις. αἰ δέ τινι τᾶν πολίων ἢ ἀμφίλογα,
" ἢ τᾶν ἐντὸς ἢ τᾶν ἐκτὸς Πελοποννάσου, αἴτε περὶ ὅρων αἴτε
" περὶ ἄλλου τινός, διακριθῆμεν. αἰ δέ τις τῶν ξυμμάχων πόλις
" πόλει ἐρίζοι, ἐς πόλιν ἐλθεῖν, ἄν τινα ἴσαν ἀμφοῖν ταῖς πο-
" λίεσι δοκοίη. τοῖς δὲ ἕταις καττὰ πάτρια δικάζεσθαι."

80. Αἱ μὲν σπονδαὶ καὶ ἡ ξυμμαχία αὕτη ἐγεγένητο· καὶ ὁπόσα ἀλλήλων πολέμῳ ἢ εἴ τι ἄλλο εἶχον, διελύσαντο. κοινῇ δὲ ἤδη τὰ πράγματα τιθέμενοι, ἐψηφίσαντο κήρυκα καὶ πρεσβείαν παρ' Ἀθηναίων μὴ προσδέχεσθαι, ἢν μὴ ἐκ Πελοποννήσου ἐξίωσι τὰ τείχη ἐκλιπόντες, καὶ μὴ ξυμβαίνειν τῷ μηδὲ πολεμεῖν ἀλλ' ἢ ἅμα. καὶ τά τε ἄλλα θυμῷ ἔφερον, καὶ ἐς τὰ ἐπὶ Θράκης χωρία καὶ ὡς Περδίκκαν ἔπεμψαν ἀμφότεροι πρέσβεις, καὶ ἀνέπεισαν Περδίκκαν ξυνομόσαι σφίσιν. οὐ μέντοι εὐθύς γε ἀπέστη τῶν Ἀθηναίων, ἀλλὰ διενοεῖτο, ὅτι καὶ τοὺς Ἀργείους ἑώρα· ἦν δὲ καὶ αὐτὸς τὸ ἀρχαῖον ἐξ Ἄργους. καὶ τοῖς Χαλκιδεῦσι τούς τε παλαιοὺς ὅρκους ἀνενεωσαντο καὶ ἄλλους ὤμοσαν· ἔπεμψαν δὲ καὶ παρὰ τοὺς Ἀθηναίους οἱ Ἀργεῖοι πρέσβεις, τὸ ἐξ Ἐπιδαύρου τεῖχος κελεύοντες ἐκλιπεῖν. οἱ δ' ὁρῶντες ὀλίγοι πρὸς πλείους ὄντες τοὺς ξυμφύλακας, ἔπεμψαν Δημοσθένην τοὺς σφετέρους ἐξάξοντα. ὁ δὲ ἀφικόμενος καὶ ἀγῶνά τινα πρόφασιν γυμνικὸν ἔξω τοῦ φρουρίου ποιήσας, ὡς ἐξῆλθε τὸ ἄλλο φρούριον, ἀπέκλησε τὰς πύλας. καὶ ὕστερον Ἐπιδαυρίοις ἀνανεωσάμενοι τὰς σπονδὰς αὐτοὶ οἱ Ἀθηναῖοι ἀπέδοσαν τὸ τείχισμα. μετὰ δὲ τὴν τῶν Ἀργείων ἀπόστασιν

81. ἐκ τῆς ξυμμαχίας καὶ οἱ Μαντινῆς, τὸ μὲν πρῶτον ἀντέχοντες, ἔπειτ' οὐ δυνάμενοι ἄνευ τῶν Ἀργείων, ξυνέβησαν καὶ αὐτοὶ τοῖς

Lacedæmonii et Argivi cum Thraciæ populis et cum Perdicca contra Athenienses societates inire student, et ab his petunt, ut ex Epidauria cedant. Quod postea factum est.

Etiam Mantinenses cum Lacedæmo-

Λακεδαιμονίοις καὶ τὴν ἀρχὴν ἀφεῖσαν τῶν πόλεων, καὶ Λακεδαιμόνιοι καὶ Ἀργεῖοι, χίλιοι ἑκάτεροι, ξυστρατεύσαντες, τά τ' ἐν Σικυῶνι ἐς ὀλίγους μᾶλλον κατέστησαν αὐτοὶ οἱ Λακεδαιμόνιοι ἐλθόντες, καὶ μετ' ἐκεῖνα ξυναμφότεροι ἤδη καὶ τὸν ἐν Ἄργει δῆμον κατέλυσαν, καὶ ὀλιγαρχία ἐπιτηδεία τοῖς Λακεδαιμονίοις κατέστη. καὶ πρὸς ἔαρ ἤδη ταῦτα ἦν, τοῦ χειμῶνος λήγοντος, καὶ τέταρτον καὶ δέκατον ἔτος τῷ πολέμῳ ἐτελεύτα.

Lacedæmoniis pacis cunctur. Lacedæmonii Sicyone oligarchiam instituunt; item Argis. Finis anni quarti decimi.

82. Ταῦ δ' ἐπιγιγνομένου θέρους Δικτυδίης τε οἱ ἐν Ἄθῳ ἀπέστησαν Ἀθηναίων πρὸς Χαλκιδέας, καὶ Λακεδαιμόνιοι τὰ ἐν Ἀχαΐᾳ οὐκ ἐπιτηδείως πρότερον ἔχοντα καθίσταντο. καὶ Ἀργείων ὁ δῆμος κατ' ὀλίγον ξυνιστάμενός τε καὶ ἀναθαρσήσας, ἐπέθεντο τοῖς ὀλίγοις, τηρήσαντες αὐτὰς τὰς γυμνοπαιδίας τῶν Λακεδαιμονίων· καὶ μάχης γενομένης ἐν τῇ πόλει ἐπεκράτησεν ὁ δῆμος, καὶ τοὺς μὲν ἀπέκτεινε τοὺς δὲ ἐξήλασεν. οἱ δὲ Λακεδαιμόνιοι, ἕως μὲν αὐτοὺς μετεπέμποντο οἱ φίλοι, οὐκ ἦλθον ἐκ πλείονος, ἀναβαλόμενοι δὲ τὰς γυμνοπαιδίας ἐβοήθουν. καὶ ἐν Τεγέᾳ πυθόμενοι ὅτι νενίκηνται οἱ ὀλίγοι, προελθεῖν μὲν οὐκέτι ἠθέλησαν δεομένων τῶν διαπεφευγότων, ἀναχωρήσαντες δὲ ἐπ' οἴκου τὰς γυμνοπαιδίας ἦγον. καὶ ὕστερον ἐλθόντων πρέσβεων ἀπό τε τῶν ἐν τῇ πόλει ἀγγέλων καὶ τῶν ἔξω Ἀργείων, παρόντων τε τῶν ξυμμάχων, καὶ ῥηθέντων πολλῶν ἀφ' ἑκατέρων, ἔγνωσαν μὲν ἀδικεῖν τοὺς ἐν τῇ πόλει καὶ ἔδοξεν αὐτοῖς στρατεύειν ἐς Ἄργος, διατριβαὶ δὲ καὶ μελλήσεις ἐγίγνοντο. ὁ δὲ δῆμος τῶν Ἀργείων ἐν τούτῳ, φοβούμενος τοὺς Λακεδαιμονίους, καὶ τὴν τῶν Ἀθηναίων ξυμμαχίαν πάλιν προσαγόμενός τε καὶ νομίζων μέγιστον ἂν σφᾶς ὠφελήσειν, τειχίζει μακρὰ τείχη ἐς θάλασσαν, ὅπως, ἢν τῆς γῆς εἴργωνται, ἡ κατὰ θάλασσαν σφᾶς μετὰ τῶν Ἀθηναίων ἐπαγωγὴ τῶν ἐπιτηδείων ὠφελῇ. ξυνῆλθεσαν δὲ τὸν τειχισμὸν καὶ τῶν ἐν Πελοποννήσῳ τινὲς πόλεων. καὶ οἱ μὲν Ἀργεῖοι παυδημεί, καὶ αὐτοὶ καὶ γυναῖκες καὶ οἰκέται, ἐτείχιζον· καὶ ἐκ τῶν Ἀθηνῶν αὐτοῖς ἦλθον τέκτονες καὶ λιθουργοί. καὶ τὸ θέρος ἐτελεύτα.

Dictidienses desciscunt ab Atheniensibus ad Chalcidenses. Res Achaiæ in utilitatem suam componunt Lacedæmonii. Argis plebs optimates opprimit pugna commissa.

83. Τοῦ δ' ἐπιγιγνομένου χειμῶνος Λακεδαιμόνιοι, ὡς ἤσθοντο

Sero, nec priusquam arcesserentur, Lacedæmonii succurrunt, et nihil agentes domum redeunt. Mox ab Argivis societas cum Atheniensibus redintegrata, et longi muri usque ad mare ducti.

Lacedæmonii cum sociis longum murum Argivorum evertunt, nihil amplius ex iis, quæ parabant, perficientes. Argivi adversus Philasios, qui exsules suos receperant, expeditionem faciunt, eorumque agrum devastant. Athenienses Perdiccam, ob conjurationem cum Lacedæmoniis et Argivis factam, coercent in Macedonia, et hostem judicant. Finis anni quinti decimi.

τειχιζόντων, ἐστράτευσαν ἐς τὸ Ἄργος αὐτοί τε καὶ οἱ ξύμμαχοι, πλὴν Κορινθίων· ὑπῆρχε δέ τι αὐτοῖς καὶ ἐκ τοῦ Ἄργους αὐτόθεν πρασσόμενον. ἦγε δὲ τὴν στρατιὰν Ἄγις ὁ Ἀρχιδάμου, Λακεδαιμονίων βασιλεύς. καὶ τὰ μὲν ἐκ τῆς πόλεως δοκοῦντα προϋπάρχειν οὐ προυχώρησεν ἔτι· τὰ δὲ οἰκοδομούμενα τείχη ἑλόντες καὶ καταβαλόντες, καὶ Τσιὰς χωρίον τῆς Ἀργείας λαβόντες, καὶ τοὺς ἐλευθέρους ἅπαντας οὓς ἔλαβον ἀποκτείναντες, ἀνεχώρησαν καὶ διελύθησαν κατὰ πόλεις. ἐστράτευσαν δὲ μετὰ τοῦτο καὶ Ἀργεῖοι ἐς τὴν Φλιασίαν, καὶ δηώσαντες ἀπῆλθαν, ὅτι σφῶν τοὺς φυγάδας ὑπεδέχοντο· οἱ γὰρ πολλοὶ αὐτῶν ἐνταῦθα κατῴκηντο. κατέκλησαν δὲ τοῦ αὐτοῦ χειμῶνος καὶ Μακεδονίας Ἀθηναῖοι Περδίκκαν, ἐπικαλοῦντες τήν τε πρὸς Ἀργείους καὶ Λακεδαιμονίους γενομένην ξυνωμοσίαν, καὶ ὅτι παρασκευασαμένων αὐτῶν στρατιὰν ἄγειν ἐπὶ Χαλκιδέας τοὺς ἐπὶ Θράκης καὶ Ἀμφίπολιν, Νικίου τοῦ Νικηράτου στρατηγοῦντος, ἔψευστο τὴν ξυμμαχίαν καὶ ἡ στρατιὰ μάλιστα διελύθη ἐκείνου ἀπάραντος· πολέμιος οὖν ἦν. καὶ ὁ χειμὼν ἐτελεύτα οὕτω, καὶ πέμπτον καὶ δέκατον ἔτος τῷ πολέμῳ ἐτελεύτα.

Τοῦ δ' ἐπιγιγνομένου θέρους Ἀλκιβιάδης τε πλεύσας ἐς Ἄργος ναυσὶν εἴκοσιν Ἀργείων τοὺς δοκοῦντας ἔτι ὑπόπτους εἶναι καὶ τὰ Λακεδαιμονίων φρονεῖν ἔλαβε τριακοσίους ἄνδρας, καὶ κατέθεντο αὐτοὺς Ἀθηναῖοι ἐς τὰς ἐγγὺς νήσους ὧν ἦρχον· καὶ ἐπὶ Μῆλον τὴν νῆσον Ἀθηναῖοι ἐστράτευσαν ναυσὶν ἑαυτῶν μὲν τριάκοντα, Χίαις δὲ ἓξ, Λεσβίαιν δὲ δυοῖν, καὶ ὁπλίταις ἑαυτῶν μὲν διακοσίοις καὶ χιλίοις καὶ τοξόταις τριακοσίοις καὶ ἱπποτοξόταις εἴκοσι, τῶν δὲ ξυμμάχων καὶ νησιωτῶν ὁπλίταις μάλιστα πεντακοσίοις καὶ χιλίοις. οἱ δὲ Μήλιοι Λακεδαιμονίων μέν εἰσιν ἄποικοι, τῶν δ' Ἀθηναίων οὐκ ἤθελον ὑπακούειν ὥσπερ οἱ ἄλλοι νησιῶται, ἀλλὰ τὸ μὲν πρῶτον οὐδετέρων ὄντες ἡσύχαζον, ἔπειτα, ὡς αὐτοὺς ἠνάγκαζον οἱ Ἀθηναῖοι δῃοῦντες τὴν γῆν, ἐς πόλεμον φανερὸν κατέστησαν. στρατοπεδευσάμενοι οὖν ἐς τὴν γῆν αὐτῶν τῇ παρασκευῇ ταύτῃ οἱ στρατηγοὶ Κλεομήδης τε ὁ Λυκομήδους καὶ Τισίας ὁ Τισιμάχου, πρὶν

84. Idem cum sociis expeditionem navalem adversus Melios suscipiunt, qui ipsorum imperium soli ex insulanis detrectabant.

ἀδικεῖν τι τῆς γῆς, λόγους πρῶτον ποιησομένους ἔπεμψαν πρέσβεις. οὓς οἱ Μήλιοι πρὸς μὲν τὸ πλῆθος οὐκ ἤγαγον, ἐν δὲ ταῖς ἀρχαῖς καὶ τοῖς ὀλίγοις λέγειν ἐκέλευον περὶ ὧν ἥκουσιν. οἱ δὲ τῶν Ἀθηναίων πρέσβεις ἔλεγον τοιάδε. "Ἐπειδὴ οὐ 85—111. Legati Athenien-
" πρὸς τὸ πλῆθος οἱ λόγοι γίγνονται, ὅπως δὴ μὴ ξυνεχεῖ ῥήσει sium præ-
" οἱ πολλοὶ ἐπαγωγὰ καὶ ἀνέλεγκτα ἐσάπαξ ἀκούσαντες ἡμῶν missi ad
" ἀπατηθῶσι (γιγνώσκομεν γὰρ ὅτι τοῦτο φρονεῖ ὑμῶν ἡ ἐς colloquium
" τοὺς ὀλίγους ἀγωγή), ὑμεῖς οἱ καθήμενοι ἔτι ἀσφαλέστερον de singulis
" ποιήσατε. καθ' ἕκαστον γὰρ καὶ μηδ' ὑμεῖς ἑνὶ λόγῳ, ἀλλὰ rebus singulatim
" πρὸς τὸ μὴ δοκοῦν ἐπιτηδείως λέγεσθαι εὐθὺς ὑπολαμβάνον- tractandis
" τες, κρίνετε. καὶ πρῶτον, εἰ ἀρέσκει ὡς λέγομεν, εἴπατε." provocant.
οἱ δὲ τῶν Μηλίων ξύνεδροι ἀπεκρίναντο "Ἡ μὲν ἐπιείκεια τοῦ Adnuentibus Meliis,
" διδάσκειν καθ' ἡσυχίαν ἀλλήλους οὐ ψέγεται, τὰ δὲ τοῦ illud collo-
" λέμου παρόντα ἤδη καὶ οὐ μέλλοντα διαφέροντα αὐτοῦ φαί- quium in-
" νεται. ὁρῶμεν γὰρ αὐτούς τε κριτὰς ἥκοντας ὑμᾶς τῶν λε- 86.
" χθησομένων, καὶ τὴν τελευτὴν ἐξ αὐτοῦ κατὰ τὸ εἰκὸς περι- stituitur,
" γενομένοις μὲν τῷ δικαίῳ, καὶ δι' αὐτὸ μὴ ἐνδοῦσι, πόλεμον quo Athe-
" ἡμῖν φέρουσαν, πεισθεῖσι δὲ δουλείαν." nienses qui-
ΑΘ. Εἰ μὲν τοίνυν ὑπονοίας τῶν μελλόντων λογιούμενοι ἢ dem conantur demonstrare, justum adeoque utile Meliis suum imperium esse, certe
ἄλλο τι ξυνήκετε ἢ ἐκ τῶν παρόντων καὶ ὧν ὁρᾶτε περὶ σωτη- 87.
ρίας βουλεύσοντες τῇ πόλει, παυοίμεθ' ἄν· εἰ δ' ἐπὶ τοῦτο, λέ- tam firmum et validum, ut Melii illud depellere non possint.
γοιμεν ἄν.
ΜΗΛ. Εἰκὸς μὲν καὶ ξυγγνώμη ἐν τῷ τοιῷδε καθεστῶτας 88.
ἐπὶ πολλὰ καὶ λέγοντας καὶ δοκοῦντας τρέπεσθαι· ἡ μέντοι Melii contra injustam et noxiam esse dominationem Atheniensium
ξύνοδος καὶ περὶ σωτηρίας ἤδε πάρεστι, καὶ ὁ λόγος ᾧ προκα-
λεῖσθε τρόπῳ, εἰ δοκεῖ, γιγνέσθω.
ΑΘ. Ἡμεῖς τοίνυν οὔτε αὐτοὶ μετ' ὀνομάτων καλῶν, ὡς ἢ 89.
δικαίως τὸν μῆδον καταλύσαντες ἄρχομεν ἢ ἀδικούμενοι νῦν contendunt, sibique gloriosum fore, quam maxime reniti, ne sponte jugum subiisse videantur.
ἐπεξερχόμεθα, λόγων μῆκος ἄπιστον παρέξομεν· οὔθ' ὑμᾶς
ἀξιοῦμεν, ἢ ὅτι Λακεδαιμονίων ἄποικοι ὄντες οὐ ξυνεστρατεύ-
σατε, ἢ ὡς ἡμᾶς οὐδὲν ἠδικήκατε, λέγοντας οἴεσθαι πείσειν, τὰ
δυνατὰ δ' ἐξ ὧν ἑκάτεροι ἀληθῶς φρονοῦμεν διαπράσσεσθαι,
ἐπισταμένους πρὸς εἰδότας ὅτι δίκαια μὲν ἐν τῷ ἀνθρωπείῳ

λόγῳ ἀπὸ τῆς ἴσης ἀνάγκης κρίνεται, δυνατὰ δὲ οἱ προὔχοντες πράσσουσι καὶ οἱ ἀσθενεῖς ξυγχωροῦσιν.

90. ΜΗΛ. Ἡμεῖς δὴ νομίζομέν γε χρήσιμον (ἀνάγκη γάρ, ἐπειδὴ ὑμεῖς οὕτω παρὰ τὸ δίκαιον τὸ ξυμφέρον λέγειν ὑπέθεσθε) μὴ καταλύειν ὑμᾶς τὸ κοινὸν ἀγαθόν, ἀλλὰ τῷ ἀεὶ ἐν κινδύνῳ γιγνομένῳ εἶναι τὰ εἰκότα [καὶ] δίκαια, καί τι καὶ ἐντὸς τοῦ ἀκριβοῦς πείσαντά τινα ὠφεληθῆναι. καὶ πρὸς ὑμῶν οὐχ ἧσσον τῶνδε, ὅσῳ καὶ ἐπὶ μεγίστῃ τιμωρίᾳ σφαλέντες ἂν τοῖς ἄλλοις παράδειγμα γένοισθε.

91. ΑΘ. Ἡμεῖς δὲ τῆς ἡμετέρας ἀρχῆς, ἣν καὶ παυθῇ, οὐκ ἀθυμοῦμεν τὴν τελευτήν· οὐ γὰρ οἱ ἄρχοντες ἄλλων, ὥσπερ καὶ Λακεδαιμόνιοι, αὖτοι δεινοὶ τοῖς νικηθεῖσιν. ἔστι δὲ οὐ πρὸς Λακεδαιμονίους ἡμῖν ὁ ἀγών, ἀλλ' ἢν οἱ ὑπήκοοί ποτε τῶν ἀρξάντων αὐτοὶ ἐπιθέμενοι κρατήσωσιν. καὶ περὶ μὲν τούτου ἡμῖν ἀφείσθω κινδυνεύεσθαι· ὡς δὲ ἐπ' ὠφελίᾳ τε πάρεσμεν τῆς ἡμετέρας ἀρχῆς καὶ ἐπὶ σωτηρίᾳ νῦν τοὺς λόγους ἐροῦμεν τῆς ὑμετέρας πόλεως, ταῦτα δηλώσομεν, βουλόμενοι ἀπόνως μὲν ὑμῶν ἄρξαι, χρησίμως δ' ὑμᾶς ἀμφοτέροις σωθῆναι.

92. ΜΗΛ. Καὶ πῶς χρήσιμον ἂν ξυμβαίη ἡμῖν δουλεῦσαι, ὥσπερ καὶ ὑμῖν ἄρξαι;

93. ΑΘ. Ὅτι ὑμῖν μὲν πρὸ τοῦ τὰ δεινότατα παθεῖν ὑπακοῦσαι ἂν γένοιτο, ἡμεῖς δὲ μὴ διαφθείραντες ὑμᾶς κερδαίνοιμεν ἄν.

94. ΜΗΛ. Ὥστε δὲ ἡσυχίαν ἄγοντας ἡμᾶς φίλους μὲν εἶναι ἀντὶ πολεμίων, ξυμμάχους δὲ μηδετέρων, οὐκ ἂν δέξαισθε;

95. ΑΘ. Οὐ γὰρ τοσοῦτον ἡμᾶς βλάπτει ἡ ἔχθρα ὑμῶν, ὅσον ἡ φιλία μὲν ἀσθενείας τὸ δὲ μῖσος δυνάμεως παράδειγμα τοῖς ἀρχομένοις δηλούμενον.

96. ΜΗΛ. Σκοποῦσι δ' ὑμῶν οὕτως οἱ ὑπήκοοι τὸ εἰκός, ὥστε τούς τε μὴ προσήκοντας, καὶ ὅσοι ἄποικοι ὄντες οἱ πολλοὶ καὶ ἀποστάντες τινὲς κεχείρωνται, ἐς τὸ αὐτὸ τιθέασιν;

ΑΘ. Δικαιώματι γὰρ οὐδετέρους ἐλλείπειν ἡγοῦνται, κατὰ δύναμιν δὲ τοὺς μὲν περιγίγνεσθαι, ἡμᾶς δὲ φόβῳ οὐκ ἐπιέναι· ὥστε, ἔξω καὶ τοῦ πλεόνων ἄρξαι, καὶ τὸ ἀσφαλὲς ἡμῖν διὰ τὸ

καταστραφῆναι ἂν παράσχοιτε, ἄλλως τε καὶ νησιῶται ναυκρατόρων, καὶ ἀσθενέστεροι ἑτέρων ὄντες, εἰ μὴ περιγένοισθε.

ΜΗΛ. Ἐν δ' ἐκείνῳ οὐ νομίζετε ἀσφάλειαν; δεῖ γὰρ αὖ καὶ ἐνταῦθα, ὥσπερ ὑμεῖς τῶν δικαίων λόγων ἡμᾶς ἐκβιβάσαντες τῷ ὑμετέρῳ ξυμφόρῳ ὑπακούειν πείθετε, καὶ ἡμᾶς τὰ ἡμῖν χρήσιμον διδάσκοντας, εἰ τυγχάνει καὶ ὑμῖν τὸ αὐτὸ ξυμβαῖνον, πειρᾶσθαι πείθειν. ὅσοι γὰρ νῦν μηδετέροις ξυμμαχοῦσι, πῶς οὐ πολεμώσεσθε αὐτούς, ὅταν ἐς τάδε βλέψαντες ἡγήσωνται ποτε ὑμᾶς καὶ ἐπὶ σφᾶς ἥξειν; καὶ τούτῳ τί ἄλλο ἢ τοὺς μὲν ὑπάρχοντας πολεμίους μεγαλύνετε, τοὺς δὲ μηδὲ μελλήσοντας γενέσθαι ἄκοντας ἐπάγεσθε; 98.

ΑΘ. Οὐ γὰρ νομίζομεν ἡμῖν ταύτους δεινοτέρους, ὅσοι ἠπειρῶταί που ὄντες τῷ ἐλευθέρῳ πολλὴν τὴν διαμέλλησιν τῆς πρὸς ἡμᾶς φυλακῆς ποιήσονται, ἀλλὰ τοὺς νησιώτας τέ που ἀνάρκτους, ὥσπερ ὑμᾶς, καὶ τοὺς ἤδη τῆς ἀρχῆς τῷ ἀναγκαίῳ παροξυνομένους. οἵτοι γὰρ πλεῖστ' ἂν τῷ ἀλογίστῳ ἐπιτρέψαντες σφᾶς τε αὐτοὺς καὶ ἡμᾶς ἐς προὔπτου κίνδυνον καταστήσειαν. 99.

ΜΗΛ. Ἦ που ἄρα, εἰ τοσαύτην γε ὑμεῖς τε μὴ παυθῆναι ἀρχῆς καὶ οἱ δουλεύοντες ἤδη ἀπαλλαγῆναι τὴν παρακινδύνευσιν ποιοῦνται, ἡμῖν γε τοῖς ἔτι ἐλευθέροις πολλὴ κακότης καὶ δειλία μὴ πᾶν πρὸ τοῦ δουλεῦσαι ἐπεξελθεῖν. 100.

ΑΘ. Οὐκ ἂν γε σωφρόνως βουλεύσησθε· οὐ γὰρ περὶ ἀνδραγαθίας ὁ ἀγὼν ἀπὸ τοῦ ἴσου ὑμῖν, μὴ αἰσχύνην ὀφλεῖν, περὶ δὲ σωτηρίας μᾶλλον ἡ βουλή, πρὸς τοὺς κρείσσονας πολλῷ μὴ ἀνθίστασθαι. 101.

ΜΗΛ. Ἀλλ' ἐπιστάμεθα τὰ τῶν πολέμων ἔστιν ὅτε κρείττοσι τὰς τύχας λαμβάνοντα ἢ κατὰ τὸ διαφέρον ἑκατέρων πλῆθος. καὶ ἡμῖν τὸ μὲν εἶξαι εὐθὺς ἀνέλπιστον, μετὰ δὲ τοῦ δρωμένου ἔτι καὶ σταῖναι ἐλπὶς ὀρθῶς. 102.

ΑΘ. Ἐλπὶς δὲ κινδύνῳ παραμύθιον οὖσα τοὺς μὲν ἀπὸ περιουσίας χρωμένους αὐτῇ, κἂν βλάψῃ, οὐ καθεῖλεν· τοῖς δ' ἐς ἅπαν τὸ ὑπάρχον ἀναρρίπτοῦσι (δάπανος γὰρ φύσει) ἅμα τε γιγνώσκεται σφαλέντων, καὶ ἐν ὅτῳ ἔτι φυλάξεταί τις αὐτὴν 103.

γνωρισθεῖσαν, οὐκ ἐλλείπει. ὑμεῖς, ἀσθενεῖς τε καὶ ἐπὶ ῥοπῆς μιᾶς ὄντες, μὴ βούλεσθε παθεῖν, μηδὲ ὁμοιωθῆναι τοῖς πολλοῖς, οἷς παρὸν ἀνθρωπείως ἔτι σώζεσθαι, ἐπειδὰν πιεζομένους αὐτοὺς ἐπιλίπωσιν αἱ φανεραὶ ἐλπίδες, ἐπὶ τὰς ἀφανεῖς καθίστανται, μαντικήν τε καὶ χρησμοὺς καὶ ὅσα τοιαῦτα μετ' ἐλπίδων λυμαίνεται.

104. ΜΗΛ. Χαλεπὸν μὲν καὶ ἡμεῖς (εὖ ἴστε) νομίζομεν πρὸς δύναμίν τε τὴν ὑμετέραν καὶ τὴν τύχην, εἰ μὴ ἀπὸ τοῦ ἴσου ἔσται, ἀγωνίζεσθαι· ὅμως δὲ πιστεύομεν τῇ μὲν τύχῃ ἐκ τοῦ θείου μὴ ἐλασσώσεσθαι, ὅτι ὅσιοι πρὸς οὐ δικαίους ἱστάμεθα, τῆς δὲ δυνάμεως τῷ ἐλλείποντι τὴν Λακεδαιμονίων ἡμῖν ξυμμαχίαν προσέσεσθαι, ἀνάγκην ἔχουσαν, καὶ εἰ μή του ἄλλου, τῆς γε ξυγγενείας ἕνεκα καὶ αἰσχύνῃ βοηθεῖν. καὶ οὐ παντάπασιν οὕτως ἀλόγως θρασυνόμεθα.

105. ΑΘ. Τῆς μὲν τοίνυν πρὸς τὸ θεῖον εὐμενείας οὐδ' ἡμεῖς οἰόμεθα λελείψεσθαι· οὐδὲν γὰρ ἔξω τῆς ἀνθρωπείας τῶν μὲν ἐς τὸ θεῖον νομίσεως τῶν δ' ἐς σφᾶς αὐτοὺς βουλήσεως δικαιοῦμεν ἢ πράσσομεν. ἡγούμεθα γὰρ τό τε θεῖον δόξῃ, τὸ ἀνθρώπειόν τε σαφῶς διὰ παντὸς ὑπὸ φύσεως ἀναγκαίας, οὗ ἂν κρατῇ, ἄρχειν· καὶ ἡμεῖς οὔτε θέντες τὸν νόμον οὔτε κειμένῳ πρῶτοι χρησάμενοι, ὄντα δὲ παραλαβόντες καὶ ἐσόμενον ἐς ἀεὶ καταλείψοντες, χρώμεθα αὐτῷ, εἰδότες καὶ ὑμᾶς ἂν καὶ ἄλλους ἐν τῇ αὐτῇ δυνάμει ἡμῖν γενομένους δρῶντας ἂν αὐτό. καὶ πρὸς μὲν τὸ θεῖον οὕτως ἐκ τοῦ εἰκότος οὐ φοβούμεθα ἐλασσώσεσθαι· τῆς δὲ ἐς Λακεδαιμονίους δόξης, ἣν διὰ τὸ αἰσχρὸν δὴ βοηθήσειν ὑμῖν πιστεύετε αὐτούς, μακαρίσαντες ὑμῶν τὸ ἀπειρόκακον οὐ ζηλοῦμεν τὸ ἄφρον. Λακεδαιμόνιοι γὰρ πρὸς σφᾶς μὲν αὐτοὺς καὶ τὰ ἐπιχώρια νόμιμα πλεῖστα ἀρετῇ χρῶνται· πρὸς δὲ τοὺς ἄλλους πολλὰ ἄν τις ἔχων εἰπεῖν ὡς προσφέρονται, ξυνελὼν μάλιστ' ἂν δηλώσειεν ὅτι ἐπιφανέστατα ὧν ἴσμεν τὰ μὲν ἡδέα καλὰ νομίζουσι, τὰ δὲ ξυμφέροντα δίκαια. καίτοι οὐ πρὸς τῆς ὑμετέρας νῦν ἀλόγου σωτηρίας ἡ τοιαύτη διάνοια.

106. ΜΗΛ. Ἡμεῖς δὲ κατ' αὐτὸ τοῦτο ἤδη καὶ μάλιστα πιστεύομεν τῷ ξυμφέροντι αὐτῶν, Μηλίους ἀποίκους ὄντας μὴ

βουλήσεσθαι προδόντας τοῖς μὲν εὔνοις τῶν Ἑλλήνων ἀπίστους καταστῆναι, τοῖς δὲ πολεμίοις ὠφελίμους.

ΑΘ. Οὔκουν οἴεσθε τὸ ξυμφέρον μὲν μετὰ ἀσφαλείας εἶναι, τὸ δὲ δίκαιον καὶ καλὸν μετὰ κινδύνου δρᾶσθαι· ὃ Λακεδαιμόνιοι ἥκιστα ὡς ἐπὶ τὸ πολὺ τολμῶσιν. 107.

ΜΗΛ. Ἀλλὰ καὶ τοὺς κινδύνους τε ἡμῶν ἕνεκα μᾶλλον ἡγούμεθ' ἂν ἐγχειρίσασθαι αὐτούς, καὶ βεβαιοτέρους ἢ ἐς ἄλλους νομιεῖν, ὅσῳ πρὸς μὲν τὰ ἔργα τῆς Πελοποννήσου ἐγγὺς κείμεθα, τῆς δὲ γνώμης τῷ ξυγγενεῖ πιστότεροι ἑτέρων ἐσμέν. 108.

ΑΘ. Τὸ δ' ἐχυρόν γε τοῖς ξυναγωνιουμένοις οὐ τὸ εὔνουν τῶν ἐπικαλεσαμένων φαίνεται, ἀλλ' ἢν τῶν ἔργων τις δυνάμει πολὺ προὔχῃ· ὃ Λακεδαιμόνιοι καὶ πλεῖόν τι τῶν ἄλλων σκοποῦσιν. τῆς γοῦν οἰκείας παρασκευῆς ἀπιστίᾳ καὶ μετὰ ξυμμάχων πολλῶν τοῖς πέλας ἐπέρχονται, ὥστε οὐκ εἰκὸς ἐς νῆσόν γε αὐτοὺς ἡμῶν ναυκρατόρων ὄντων περαιωθῆναι. 109.

ΜΗΛ. Οἱ δὲ καὶ ἄλλους ἂν ἔχοιεν πέμψαι· πολὺ τὸ Κρητικὸν πέλαγος, δι' οὗ τῶν κρατούντων ἀπορώτερος ἡ λῆψις ἢ τῶν λαθεῖν βουλομένων ἡ σωτηρία. καὶ εἰ τοῦδε σφάλλοιντο, τράποιντ' ἂν καὶ ἐς τὴν γῆν ὑμῶν καὶ ἐπὶ τοὺς λοιποὺς τῶν ξυμμάχων, ὅσους μὴ Βρασίδας ἐπῆλθεν· καὶ οὐ περὶ τῆς μὴ προσηκούσης μᾶλλον ἢ τῆς οἰκειοτέρας ξυμμαχίδος τε καὶ γῆς ὁ πόνος ὑμῖν ἔσται. 110.

ΑΘ. Τούτων μὲν καὶ πεπειραμένοις ἄν τι γένοιτο καὶ ὑμῖν, καὶ οὐκ ἀνεπιστήμοσιν ὅτι οὐδ' ἀπὸ μιᾶς πώποτε πολιορκίας Ἀθηναῖοι δι' ἄλλων φόβον ἀπεχώρησαν. ἐνθυμούμεθα δὲ ὅτι, φήσαντες περὶ σωτηρίας βουλεύσειν, οὐδὲν ἐν τοσούτῳ λόγῳ εἰρήκατε ᾧ ἄνθρωποι ἂν πιστεύσαντες νομίσαιεν σωθήσεσθαι, ἀλλ' ὑμῶν τὰ μὲν ἰσχυρότατα ἐλπιζόμενα μέλλεται, τὰ δ' ὑπάρχοντα βραχέα πρὸς τὰ ἤδη ἀντιτεταγμένα περιγίγνεσθαι. πολλήν τέ ἀλογίαν τῆς διανοίας παρέχετε, εἰ μὴ μεταστησάμενοι ἔτι ἡμᾶς ἄλλο τι τῶνδε σωφρονέστερον γνώσεσθε. οὐ γὰρ δὴ ἐπί γε τὴν ἐν τοῖς αἰσχροῖς καὶ προὔπτοις κινδύνοις πλεῖστα διαφθείρουσαν ἀνθρώπους αἰσχύνην τρέψεσθε. πολλοῖς γὰρ προορωμένοις ἔτι ἐς οἷα φέρονται, τὸ αἰσχρὸν καλούμενον 111.

ὀνόματος ἐπαγωγοῦ δυνάμει ἐπεσπάσατο, ἡσσηθεῖσι τοῦ ῥήματος, ἔργῳ ξυμφοραῖς ἀηπέστοις ἑκόντας περιπεσεῖν, καὶ αἰσχύνην αἰσχίω μετὰ ἀνοίας ἢ τύχης προσλαβεῖν. ὑμεῖς, ἢν εὖ βουλεύησθε, φυλάξεσθε, καὶ οὐκ ἀπρεπὲς νομιεῖτε πόλεώς τε τῆς μεγίστης ἡσσᾶσθαι μέτρια προκαλουμένης, ξυμμάχους γενέσθαι, ἔχοντας τὴν ὑμετέραν αὐτῶν, ὑποτελεῖς, καὶ δουλείσης αἱρέσεως πολέμου πέρι καὶ ἀσφαλείας μὴ τὰ χείρω φιλονεικῆσαι· ὡς οἵτινες τοῖς μὲν ἴσοις μὴ εἴκουσι, τοῖς δὲ κρείσσοσι καλῶς προσφέρονται, πρὸς δὲ τοὺς ἥσσους μέτριοί εἰσι, πλεῖστ' ἂν ὀρθοῖντο. σκοπεῖτε οὖν καὶ μεταστάντων ἡμῶν, καὶ ἐνθυμεῖσθε πολλάκις ὅτι περὶ πατρίδος βουλεύεσθε, ἣν μιᾶς πέρι καὶ ἐς μίαν βουλὴν τυχοῦσάν τε καὶ μὴ κατορθώσασαν ἔσται.

112. Καὶ οἱ μὲν Ἀθηναῖοι μετεχώρησαν ἐκ τῶν λόγων· οἱ δὲ Μήλιοι κατὰ σφᾶς αὐτοὺς γενόμενοι, ὡς ἔδοξεν αὐτοῖς παραπλήσια καὶ ἀντέλεγον, ἀπεκρίναντο τάδε· "Οὔτε ἄλλα δοκεῖ ἡμῖν ἢ ἅπερ καὶ τὸ πρῶτον, ὦ Ἀθηναῖοι, οὔτ' ἐν ὀλίγῳ χρόνῳ πόλεως ἑπτακόσια ἔτη ἤδη οἰκουμένης τὴν ἐλευθερίαν ἀφαιρησόμεθα, ἀλλὰ τῇ τε μέχρι τοῦδε σωζούσῃ τύχῃ ἐκ τοῦ θείου αὐτὴν καὶ τῇ ἀπὸ τῶν ἀνθρώπων καὶ Λακεδαιμονίων τιμωρίᾳ πιστεύοντες πειρασόμεθα σώζεσθαι· προκαλούμεθα δὲ ὑμᾶς φίλοι μὲν εἶναι, πολέμιοι δὲ μηδετέροις, καὶ ἐκ τῆς γῆς ἡμῶν ἀναχωρῆσαι σπονδὰς ποιησαμένους, αἵτινες δοκοῦσιν ἐπιτήδειοι εἶναι ἀμφοτέροις." Οἱ μὲν δὴ Μήλιοι τοσαῦτα ἀπεκρίναντο· οἱ δὲ Ἀθηναῖοι διαλυόμενοι ἤδη ἐκ τῶν λόγων ἔφασαν "Ἀλλ' οὖν μόνοι γε ἀπὸ τούτων τῶν βουλευμάτων, ὡς ἡμῖν δοκεῖτε, τὰ μὲν μέλλοντα τῶν ὁρωμένων σαφέστερα κρίνετε, τὰ δὲ ἀφανῆ τῷ βούλεσθαι ὡς γιγνόμενα ἤδη θεᾶσθε, καὶ Λακεδαιμονίους καὶ τύχῃ καὶ ἐλπίσι πλεῖστον δὴ παραβεβλημένοι καὶ πιστεύσαντες πλεῖστον καὶ σφαλήσεσθε."

113. Καὶ οἱ μὲν Ἀθηναίων πρέσβεις ἀνεχώρησαν ἐς τὸ στράτευμα· οἱ δὲ στρατηγοὶ αὐτῶν, ὡς οὐδὲν ὑπήκουον οἱ Μήλιοι, πρὸς πόλεμον εὐθὺς ἐτράποντο, καὶ διελόμενοι κατὰ πόλεις περιετείχισαν κύκλῳ τοὺς Μηλίους. καὶ ὕστερον φυλακῇ σφῶν τε αὐτῶν καὶ τῶν ξυμμάχων καταλιπόντες οἱ Ἀθηναῖοι

Re seorsum deliberata, Melii in eadem sententia perstant, idque Atheniensibus respondent;

qui eventum prædicunt,

statim ad obsidionem se parant, et urbem munitione eingunt.

καὶ κατὰ γῆν καὶ κατὰ θάλασσαν, ἀνεχώρησαν τῷ πλείονι τοῦ στρατοῦ. οἱ δὲ λειπόμενοι παραμένοντες ἐπολιόρκουν τὸ χωρίον.

115. Καὶ Ἀργεῖοι κατὰ τὸν χρόνον τὸν αὐτὸν ἐσβαλόντες ἐς τὴν Φλιασίαν, καὶ λοχισθέντες ὑπό τε Φλιασίων καὶ τῶν σφετέρων φυγάδων, διεφθάρησαν ὡς ὀγδοήκοντα. καὶ οἱ ἐκ τῆς Πύλου Ἀθηναῖοι Λακεδαιμονίων πολλὴν λείαν ἔλαβον· καὶ Λακεδαιμόνιοι δι' αὐτό, τὰς μὲν σπονδὰς οὐδ' ὡς ἀφέντες, ἐπολέμουν αὐτοῖς, ἐκήρυξαν δὲ εἴ τις βούλεται παρὰ σφῶν Ἀθηναίους λῃΐζεσθαι, καὶ Κορίνθιοι ἐπολέμησαν ἰδίων τινῶν διαφορῶν ἕνεκα τοῖς Ἀθηναίοις· οἱ δ' ἄλλοι Πελοποννήσιοι ἡσύχαζον. εἶλον δὲ καὶ οἱ Μήλιοι τῶν Ἀθηναίων τοῦ περιτειχίσματος τὸ κατὰ τὴν ἀγοράν, προσβαλόντες νυκτός, καὶ ἄνδρας τε ἀπέκτειναν, καὶ ἐσενεγκάμενοι σῖτόν τε καὶ ὅσα πλεῖστα ἐδύναντο χρήσιμα ἀναχωρήσαντες ἡσύχαζον· καὶ οἱ Ἀθηναῖοι ἄμεινον τὴν φυλακὴν τὸ ἔπειτα παρεσκευάζοντο. καὶ τὸ θέρος ἐτελεύτα.

Argivorum incursio in Phliasiam. Athenienses, Pylo profecti, a Lacedæmoniorum agro prædas abigunt. Spartani idem cuilibet suorum in Athenienses facere permittunt. Corinthii cum Atheniensibus bellum gerebant. Melii partem munitionis Atheniensium capiunt.

116. Τοῦ δ' ἐπιγιγνομένου χειμῶνος Λακεδαιμόνιοι μελλήσαντες ἐς τὴν Ἀργείαν στρατεύειν, ὡς αὐτοῖς τὰ διαβατήρια ἱερὰ ἐν τοῖς ὁρίοις οὐκ ἐγίγνετο, ἀνεχώρησαν. καὶ Ἀργεῖοι διὰ τὴν ἐκείνων μέλλησιν τῶν ἐν τῇ πόλει τινὰς ὑποτοπήσαντες τοὺς μὲν ξυνέλαβον, οἱ δ' αὐτοὺς καὶ διέφυγον. καὶ οἱ Μήλιοι περὶ τοὺς αὐτοὺς χρόνους αὖθις καθ' ἕτερόν τι τοῦ περιτειχίσματος εἶλον τῶν Ἀθηναίων, παρόντων οὐ πολλῶν τῶν φυλάκων. καὶ ἐλθούσης στρατιᾶς ὕστερον ἐκ τῶν Ἀθηνῶν ἄλλης, ὡς ταῦτα ἐγίγνετο, ἧς ἦρχε Φιλοκράτης ὁ Δημέου, καὶ κατὰ κράτος ἤδη πολιορκούμενοι, γενομένης καὶ προδοσίας τινὸς ἀφ' ἑαυτῶν, ξυνεχώρησαν τοῖς Ἀθηναίοις ὥστ' ἐκείνους περὶ αὐτῶν βουλεῦσαι. οἱ δὲ ἀπέκτειναν Μηλίων ὅσους ἡβῶντας ἔλαβον, παῖδας δὲ καὶ γυναῖκας ἠνδραπόδισαν. τὸ δὲ χωρίον αὐτοὶ ᾤκησαν, ἀποίκους ὕστερον πεντακοσίους πέμψαντες.

Sed cum iterum partem munitionum cepissent, ab Atheniensibus studiosius oppugnantur, et sponte se dedunt. Tum omnes ad unum trucidantur præter mulieres et pueros. Atheniensium coloni Melum deducti.

ΘΟΥΚΥΔΙΔΟΥ ΞΥΓΓΡΑΦΗΣ

ϛ.

BC- 416- Year 16-

Τοῦ δ' αὐτοῦ χειμῶνος Ἀθηναῖοι ἐβούλοντο αὖθις μείζονι παρασκευῇ τῆς μετὰ Λάχητος καὶ Εὐρυμέδοντος ἐπὶ Σικελίαν πλεύσαντες καταστρέψασθαι, εἰ δύναιντο, ἄπειροι οἱ πολλοὶ ὄντες τοῦ μεγέθους τῆς νήσου καὶ τῶν ἐνοικούντων τοῦ πλήθους καὶ Ἑλλήνων καὶ βαρβάρων, καὶ ὅτι οὐ πολλῷ τινὶ ὑποδεέστερον πόλεμον ἀνηροῦντο ἢ τὸν πρὸς Πελοποννησίους. Σικελίας γὰρ περίπλους μέν ἐστιν ὁλκάδι οὐ πολλῷ τινὶ ἔλασσον ἢ ὀκτὼ ἡμερῶν, καὶ τοσαύτη οὖσα ἐν εἴκοσι σταδίων μάλιστα μέτρῳ τῆς θαλάσσης διείργεται τὸ μὴ ἤπειρος οὖσα· ὠκίσθη δὲ ὧδε τὸ ἀρχαῖον, καὶ τοσάδε ἔθνη ἔσχε τὰ ξύμπαντα. παλαιότατοι μὲν λέγονται ἐν μέρει τινὶ τῆς χώρας Κύκλωπες καὶ Λαιστρυγόνες οἰκῆσαι, ὧν ἐγὼ οὔτε γένος ἔχω εἰπεῖν, οὔτε ὁπόθεν εἰσῆλθον ἢ ὅποι ἀπεχώρησαν· ἀρκείτω δὲ ὡς ποιηταῖς τε εἴρηται καὶ ὡς ἕκαστός πη γιγνώσκει περὶ αὐτῶν. | Σικανοὶ δὲ μετ' αὐτοὺς πρῶτοι φαίνονται ἐνοικισάμενοι, ὡς μὲν αὐτοί φασι, καὶ πρότεροι διὰ τὸ αὐτόχθονες εἶναι, ὡς δὲ ἡ ἀλήθεια εὑρίσκεται, Ἴβηρες ὄντες καὶ ἀπὸ τοῦ Σικανοῦ ποταμοῦ τοῦ ἐν Ἰβηρίᾳ ὑπὸ Λιγύων ἀναστάντες. καὶ ἀπ' αὐτῶν Σικανία τότε ἡ νῆσος ἐκαλεῖτο, πρότερον Τρινακρία καλουμένη· οἰκοῦσι δὲ ἔτι καὶ νῦν τὰ πρὸς ἑσπέραν τὴν Σικελίαν. | Ἰλίου δὲ ἁλισκομένου τῶν Τρώων τινὲς διαφυγόντες Ἀχαιοὺς πλοίοις ἀφικνοῦνται πρὸς τὴν Σικελίαν, καὶ ὅμοροι τοῖς Σικανοῖς οἰκήσαντες ξύμπαντες μὲν Ἔλυμοι ἐκλήθησαν, πόλεις δ' αὐτῶν Ἔρυξ τε καὶ Ἔγεστα. προσξυνῴκησαν δὲ αὐτοῖς καὶ Φωκέων τινὲς τῶν ἀπὸ Τροίας τότε, χειμῶνι ἐς Λιβύην πρῶτον, ἔπειτα ἐς Σικελίαν ἀπ' αὐτῆς κατενεχθέντες. | Σικελοὶ δ' ἐξ Ἰταλίας (ἐνταῦθα γὰρ ᾤκουν) διέβησαν ἐς Σικελίαν, φεύγοντες Ὄπικας, ὡς μὲν εἰκὸς καὶ

1. Athenienses majore apparatu Siciliam subigere statuunt, imperiti rei, quam moliebantur, magnitudinis.

2. Principes Siciliæ incolæ Cyclopes et Læstrygones, post hos Sicani ex Iberia et Elymi Troja oriundi, tum Siculi et Phœnices.

λέγεται, ἐπὶ σχεδιῶν, τηρήσαντες τὸν πορθμὸν κατιόντος τοῦ ἀνέμου, τάχα ἂν δὲ καὶ ἄλλως πως ἐσπλεύσαντες. (εἰσὶ δὲ καὶ νῦν ἔτι ἐν τῇ Ἰταλίᾳ Σικελοί, καὶ ἡ χώρα ἀπὸ Ἰταλοῦ βασιλέως τινὸς Σικελῶν, τοὔνομα τοῦτο ἔχοντος, οὕτως Ἰταλία ἐπωνομάσθη.) ἐλθόντες δὲ ἐς τὴν Σικελίαν στρατὸς πολὺς τούς τε Σικανοὺς κρατοῦντες μάχῃ ἀνέστειλαν πρὸς τὰ μεσημβρινὰ καὶ ἑσπέρια αὐτῆς, καὶ ἀντὶ Σικανίας Σικελίαν τὴν νῆσον ἐποίησαν καλεῖσθαι, καὶ τὰ κράτιστα τῆς γῆς ᾠκησαν ἔχοντες, ἐπεὶ διέβησαν, ἔτη ἐγγὺς τριακόσια πρὸ Ἑλληνας ἐς Σικελίαν ἐλθεῖν· ἔτι δὲ καὶ νῦν τὰ μέσα καὶ τὰ πρὸς βορρᾶν τῆς νήσου ἔχουσιν. (ᾤκουν δὲ καὶ Φοίνικες περὶ πᾶσαν μὲν τὴν Σικελίαν ἄκρας τε ἐπὶ τῇ θαλάσσῃ ἀπολαβόντες καὶ τὰ ἐπικείμενα νησίδια ἐμπορίας ἕνεκεν τῆς πρὸς τοὺς Σικελούς· ἐπειδὴ δὲ οἱ Ἕλληνες πολλοὶ κατὰ θάλασσαν ἐπεσέπλεον, ἐκλιπόντες τὰ πλείω, Μοτύην καὶ Σολόεντα καὶ Πάνορμον ἐγγὺς τῶν Ἐλύμων ξυνοικίσαντες ἐνέμοντο, ξυμμαχίᾳ τε πίσυνοι τῇ τῶν Ἐλύμων, καὶ ὅτι ἐντεῦθεν ἐλάχιστον πλοῦν Καρχηδὼν Σικελίας ἀπέχει. Βάρβαροι μὲν οὖν τοσοίδε Σικελίαν καὶ οὕτως ᾤκησαν.)

3. Chalcidenses ex Eubœa duce ThucleNaxum condidere A. C. 736. Syracusæ conditæ ab Archia Corinthio. Chalcidenses porro, Naxo profecti, Leontinos et Catanam colonias deduxerunt.

Ἑλλήνων δὲ πρῶτοι Χαλκιδῆς ἐξ Εὐβοίας πλεύσαντες μετὰ Θουκλέους οἰκιστοῦ Νάξον ᾤκισαν, καὶ Ἀπόλλωνος ἀρχηγέτου βωμόν, ὅστις νῦν ἔξω τῆς πόλεως ἐστιν, ἱδρύσαντο, ἐφ' ᾧ, ὅταν ἐκ Σικελίας θεωροὶ πλέωσι, πρῶτον θύουσιν. (Συρακούσας δὲ τοῦ ἐχομένου ἔτους Ἀρχίας τῶν Ἡρακλειδῶν ἐκ Κορίνθου ᾤκισε, Σικελοὺς ἐξελάσας πρῶτον ἐκ τῆς νήσου, ἐν ᾗ νῦν οὐκέτι περικλυζομένη ἡ πόλις ἡ ἐντός ἐστιν· ὕστερον δὲ χρόνῳ καὶ ἡ ἔξω προστειχισθεῖσα πολυάνθρωπος ἐγένετο. (Θουκλῆς δὲ καὶ οἱ Χαλκιδῆς ἐκ Νάξου ὁρμηθέντες, ἔτει πέμπτῳ μετὰ Συρακούσας οἰκισθείσας, Λεοντίνους τε, πολέμῳ τοὺς Σικελοὺς ἐξελάσαντες, οἰκίζουσι, καὶ μετ' αὐτοὺς Κατάνην· οἰκιστὴν δὲ αὐτοὶ Καταναῖοι ἐποίησαντο Εὔαρχον. (κατὰ δὲ τὸν αὐτὸν χρόνον καὶ Λάμις ἐκ Μεγάρων ἀποικίαν ἄγων ἐς Σικελίαν ἀφίκετο, καὶ ὑπὲρ Παντακύου τε ποταμοῦ Τρώτιλόν τι ὄνομα χωρίον οἰκίσας, καὶ ὕστερον αὐτόθεν τοῖς Χαλκιδεῦσιν ἐς Λεοντίνους ὀλίγῳ χρόνῳ

4. Lamis cum Megarensibus in Siciliam advectus, pri-

ξυμπολιτεύσας, καὶ ὑπὸ αὐτῶν ἐκπεσὼν καὶ Θάψῳ οἰκίσας αὐτὸς μὲν ἀπεθνήσκει· οἱ δὲ ἄλλοι ἐκ τῆς Θάψου ἀναστάντες, Ὕβλωνος βασιλέως Σικελοῦ προδόντος τὴν χώραν καὶ καθηγησαμένου, Μεγαρέας ᾤκισαν τοὺς Ὑβλαίους καλουμένους. καὶ ἔτη οἰκήσαντες πέντε καὶ τεσσαράκοντα καὶ διακόσια ὑπὸ Γέλωνος τυράννου Συρακοσίων ἀνέστησαν ἐκ τῆς πόλεως καὶ χώρας. πρὶν δὲ ἀναστῆναι, ἔτεσιν ὕστερον ἑκατὸν ἢ αὐτοὺς οἰκῆσαι, Πάμιλλον πέμψαντες Σελινοῦντα κτίζουσιν· καὶ ἐκ Μεγάρων, τῆς μητροπόλεως οὔσης αὐτοῖς ἐπελθὼν ξυγκατῴκισεν Γέλαν δὲ Ἀντίφημος ἐκ Ῥόδου καὶ Ἔντιμος ἐκ Κρήτης ἐποίκους ἀγαγόντες κοινῇ ἔκτισαν, ἔτει πέμπτῳ καὶ τεσσαρακοστῷ μετὰ Συρακουσῶν οἰκισιν. καὶ τῇ μὲν πόλει ἀπὸ τοῦ Γέλα ποταμοῦ τοὔνομα ἐγένετο, τὸ δὲ χωρίον, οὗ νῦν ἡ πόλις ἐστὶ καὶ ὃ πρῶτον ἐτειχίσθη, Λίνδιοι καλεῖται. νόμιμα δὲ Δωρικὰ ἐτέθη αὐτοῖς. ἔτεσι δὲ ἐγγύτατα ὀκτὼ καὶ ἑκατὸν μετὰ τὴν σφετέραν οἴκισιν Γελῷοι Ἀκράγαντα ᾤκισαν, τὴν μὲν πόλιν ἀπὸ τοῦ Ἀκράγαντος ποταμοῦ ὀνομάσαντες οἰκιστὰς δὲ ποιήσαντες Ἀριστόνουν καὶ Πυστίλον, νόμιμα δὲ τὰ Γελῴων δόντες. Ζάγκλη δὲ τὴν μὲν ἀρχὴν ἀπὸ Κύμης τῆς ἐν Ὀπικίᾳ Χαλκιδικῆς πόλεως λῃστῶν ἀφικομένων ᾠκίσθη, ὕστερον δὲ καὶ ἀπὸ Χαλκίδος καὶ τῆς ἄλλης Εὐβοίας πλῆθος ἐλθὸν ξυγκατενείμαντο τὴν γῆν· καὶ οἰκισταὶ Περιήρης καὶ Κραταιμένης ἐγένοντο αὐτῆς, ὁ μὲν ἀπὸ Κύμης, ὁ δὲ ἀπὸ Χαλκίδος. ὄνομα δὲ τὸ μὲν πρῶτον Ζάγκλη ἦν ὑπὸ τῶν Σικελῶν κληθεῖσα, ὅτι δρεπανοειδές τὴν ἰδέαν τὸ χωρίον ἐστί, τὸ δὲ δρέπανον οἱ Σικελοὶ ζάγκλον καλοῦσιν· ὕστερον δὲ αὐτοὶ μὲν ὑπὸ Σαμίων καὶ ἄλλων Ἰώνων ἐκπίπτουσιν, οἱ Μήδους φεύγοντες προσέβαλον Σικελίᾳ, τοὺς δὲ Σαμίους Ἀναξίλας Ῥηγίνων τύραννος οὐ πολλῷ ὕστερον ἐκβαλών, καὶ τὴν πόλιν αὐτοῖς ξυμμίκτων ἀνθρώπων οἰκίσας, Μεσσήνην ἀπὸ τῆς ἑαυτοῦ τὸ ἀρχαῖον πατρίδος ἀντωνόμασεν· καὶ Ἱμέρα ἀπὸ Ζάγκλης ᾠκίσθη ὑπὸ Εὐκλείδου καὶ Σίμου καὶ Σάκωνος, καὶ Χαλκιδῆς μὲν οἱ πλεῖστοι ἦλθον ἐς τὴν ἀποικίαν, ξυνῴκισαν δὲ αὐτοῖς καὶ ἐκ Συρακουσῶν φυγάδες στάσει νικηθέντες, οἱ Μυλητίδαι καλούμενοι· καὶ φωνὴ μὲν μεταξὺ τῆς τε

mum Tretilum condidit, dein Thapsum; quam urbem post ejus obitum desercre coacti Megarenses, duce Hyblone, rege Siculo, Megara Hyblaea condiderunt, unde 240. annis post a Gelone moti sunt. Interim vero Selinuntem coloniam deduxerant. Gela ab Antiphemo Rhodio et Entimo Cretensi condita 690. a. Chr. inde Agrigentum. Zancle primum a piratis Cumanis condita, tum a Chalcidensibus Euboicis aucta, nomen traxit a forma falci non absimili; postea oppressa a Samiis.

5. Anaxilas, Rheginorum tyrannus, urbem mixtis incolis restauratam a sua patria Messanam appellavit.

VI. 4. BC 691.

Inde Himera orta, mixtis Chalcidensibus et Syracusanis exsulibus. Acræ et Casmenæ, et Camarinæ Syracusarum coloniæ. Camarinam, a Syracusiis vacuefactam, post Hippocrati, Geloæ tyranno, concessam, hic restauravit. Eadem urbs postea a Gelone et vacuefacta, et denuo incolis repleta est.

Χαλκιδέων καὶ Δωρίδος ἐκράθη, νόμιμα δὲ τὰ Χαλκιδικὰ ἐκράτησεν. Ἄκραι δὲ καὶ Κασμέναι ὑπὸ Συρακοσίων ᾠκίσθησαν, Ἄκραι μὲν ἑβδομήκοντα ἔτεσι μετὰ Συρακούσας, Κασμέναι δὲ ἐγγὺς εἴκοσι μετὰ Ἄκρας. καὶ Καμάρινα τὸ πρῶτον ὑπὸ Συρακοσίων ᾠκίσθη, ἔτεσιν ἐγγύτατα πέντε καὶ τριάκοντα καὶ ἑκατὸν μετὰ Συρακουσῶν κτίσιν· οἰκισταὶ δὲ ἐγένοντο αὐτῆς Δάσκων καὶ Μενέκωλος. ἀναστάτων δὲ Καμαριναίων γενομένων πολέμῳ ὑπὸ Συρακοσίων δι' ἀπόστασιν, χρόνῳ Ἱπποκράτης ὕστερον Γέλας τύραννος, λύτρα ἀνδρῶν Συρακοσίων αἰχμαλώτων λαβὼν τὴν γῆν τὴν Καμαριναίων, αὐτὸς οἰκιστὴς γενόμενος κατῴκισε Καμάριναν, καὶ αὖθις ὑπὸ Γέλωνος ἀνάστατος γενομένη τὸ τρίτον κατῳκίσθη ὑπὸ Γέλωνος.

Τοσαῦτα ἔθνη Ἑλλήνων καὶ βαρβάρων Σικελίαν ᾤκει, καὶ ἐπὶ τοσήνδε οὖσαν αὐτὴν οἱ Ἀθηναῖοι στρατεύειν ὥρμηντο, ἐφιέμενοι μὲν τῇ ἀληθεστάτῃ προφάσει τῆς πάσης ἄρξειν, βοηθεῖν δὲ ἅμα εὐπρεπῶς βουλόμενοι τοῖς ἑαυτῶν ξυγγενέσι καὶ τοῖς προσγεγενημένοις ξυμμάχοις. μάλιστα δ' αὐτοὺς ἐξώρμησαν Ἐγεσταίων τε πρέσβεις παρόντες καὶ προθυμότερον ἐπικαλούμενοι. ὁμοροι γὰρ ὄντες τοῖς Σελινουντίοις ἐς πόλεμον καθέστασαν περί τε γαμικῶν τινῶν καὶ περὶ γῆς ἀμφισβητήτου, καὶ οἱ Σελινούντιοι Συρακοσίους ἐπαγόμενοι ξυμμάχους κατεῖργον αὐτοὺς τῷ πολέμῳ καὶ κατὰ γῆν καὶ κατὰ θάλασσαν· ὥστε τὴν γενομένην ἐπὶ Λάχητος καὶ τοῦ προτέρου πολέμου Λεοντίνων οἱ Ἐγεσταῖοι ξυμμαχίαν ἀναμιμνήσκοντες τοὺς Ἀθηναίους ἐδέοντο σφίσι ναῦς πέμψαντας ἐπαμῦναι, λέγοντες ἄλλα τε πολλὰ καὶ κεφάλαιον, εἰ Συρακόσιοι Λεοντίνους τε ἀναστήσαντες ἀτιμώρητοι γενήσονται, καὶ τοὺς λοιποὺς ἔτι ξυμμάχους αὐτῶν διαφθείροντες αὐτοὶ τὴν ἅπασαν δύναμιν τῆς Σικελίας σχήσουσι, κίνδυνον εἶναι μή ποτε μεγάλῃ παρασκευῇ Δωριῆς τε Δωριεῦσι κατὰ τὸ ξυγγενὲς καὶ ἅμα ἄποικοι τοῖς ἐκπέμψασι Πελοποννησίοις βοηθήσαντες καὶ τὴν ἐκείνων δύναμιν ξυγκαθέλωσιν· σῶφρον δ' εἶναι μετὰ τῶν ὑπολοίπων ἔτι ξυμμάχων ἀντέχειν τοῖς Συρακοσίοις, ἄλλως τε καὶ χρήματα σφῶν παρεξόντων ἐς τὸν πόλεμον ἱκανά. ὧν ἀκούοντες οἱ Ἀθηναῖοι ἐν ταῖς ἐκκλησίαις

6. Verum quidem Atheniensium consilium erat, totam Siciliam sibi subjicere; sed speciosa causa utebantur, cognatis suis et sociis auxilii ferendi. Maxime vero ab Segestanorum, qui bello cum Selinuntiis et Syracusanis premebantur, legatis ad rem suscipiendam incitabantur; quorum promissis capti, decreverunt auxilium mittere, si per legatos

τῶν τε Ἐγεσταίων πολλάκις λεγόντων καὶ τῶν ξυναγορευόντων αὐτοῖς, ἐψηφίσαντο, πρέσβεις πέμψαντες πρῶτον ἐς τὴν Ἔγεσταν, περί τε τῶν χρημάτων σκεψομένους, εἰ ὑπάρχει, ὥσπερ φασίν, ἐν τῷ κοινῷ καὶ ἐν τοῖς ἱεροῖς, καὶ τὰ τοῦ πολέμου ἅμα πρὸς τοὺς Σελινουντίους, ἐν ὅτῳ ἐστίν, εἰσομένους. in Siciliam missos rem certius exploraverint.

7. Καὶ οἱ μὲν πρέσβεις τῶν Ἀθηναίων ἀπεστάλησαν ἐς τὴν Σικελίαν· Λακεδαιμόνιοι δὲ τοῦ αὐτοῦ χειμῶνος καὶ οἱ ξύμμαχοι, πλὴν Κορινθίων, στρατεύσαντες ἐς τὴν Ἀργείαν τῆς τε γῆς ἔτεμον οὐ πολλὴν καὶ σῖτον ἀνεκομίσαντό τινα ζεύγη κομίσαντες, καὶ ἐς Ὀρνέας κατοικίσαντες τοὺς Ἀργείων φυγάδας, καὶ τῆς ἄλλης στρατιᾶς παρακαταλιπόντες αὐτοῖς ὀλίγους, καὶ σπεισάμενοί τινα χρόνον, ὥστε μὴ ἀδικεῖν Ὀρνεάτας καὶ Ἀργείους τὴν ἀλλήλων, ἀπεχώρησαν τῷ στρατῷ ἐπ' οἶκον. ἐλθόντων δὲ Ἀθηναίων οὐ πολλῷ ὕστερον ναυσὶ τριάκοντα καὶ ἑξακοσίοις ὁπλίταις, οἱ Ἀργεῖοι μετὰ τῶν Ἀθηναίων παυστρατιᾷ ἐξελθόντες τοὺς ἐν Ὀρνεαῖς μίαν ἡμέραν ἐπολιόρκουν· ὑπὸ δὲ νύκτα αὐλισαμένου τοῦ στρατεύματος ἄποθεν ἐκδιδράσκουσιν οἱ ἐκ τῶν Ὀρνεῶν. καὶ τῇ ὑστεραίᾳ οἱ Ἀργεῖοι, ὡς ἤσθοντο, κατασκάψαντες τὰς Ὀρνεὰς ἀνεχώρησαν, καὶ οἱ Ἀθηναῖοι ὕστερον ταῖς ναυσὶν ἐπ' οἶκον. Lacedæmonii Argivorum agri partem non magnam devastant, et exsules Argivos, Orneas ductos relinquunt. Qui cum unum diem ab Argivis Atheniensibusque essent obsessi, noctu urbem deserunt, statim postridie ab Argivis diruta.—Athenienses equites in Macedoniam mittunt adversus Perdiccam. Chalcidenses in Thracia, a Lacedæmoniis contra Athenienses stimulati, non obtemperant.—Finis anni sexti decimi.

Καὶ ἐς Μεθώνην τὴν ὅμορον Μακεδονίᾳ ἱππέας κατὰ θάλασσαν κομίσαντες Ἀθηναῖοι σφῶν τε αὐτῶν καὶ Μακεδόνων τοὺς παρὰ σφίσι φυγάδας, ἐκακούργουν τὴν Περδίκκου. Λακεδαιμόνιοι δὲ πέμψαντες παρὰ Χαλκιδέας τοὺς ἐπὶ Θράκης, ἄγοντας πρὸς Ἀθηναίους δεχημέρους σπονδάς, ξυμπολεμεῖν ἐκέλευον Περδίκκᾳ· οἱ δ' οὐκ ἤθελον. καὶ ὁ χειμὼν ἐτελεύτα, καὶ ἕκτον καὶ δέκατον ἔτος ἐτελεύτα τῷ πολέμῳ τῷδε, ὃν Θουκυδίδης ξυνέγραψεν.

Τοῦ δ' ἐπιγιγνομένου θέρους, ἅμα ἦρι, οἱ τῶν Ἀθηναίων πρέσβεις ἦκον ἐκ τῆς Σικελίας, καὶ οἱ Ἐγεσταῖοι μετ' αὐτῶν, ἄγοντες ἑξήκοντα τάλαντα ἀσήμου ἀργυρίου ὡς ἐς ἑξήκοντα ναῦς μηνὸς μισθόν, ἃς ἔμελλον δεήσεσθαι πέμπειν. καὶ οἱ Ἀθηναῖοι ἐκκλησίαν ποιήσαντες, καὶ ἀκούσαντες τῶν τε Ἐγεσταίων καὶ τῶν σφετέρων πρέσβεων τά τε ἄλλα ἐπαγωγὰ καὶ οὐκ ἀληθῆ, καὶ περὶ τῶν χρημάτων, ὡς εἴη ἑτοῖμα ἔν τε τοῖς 8. Reversis ex Sicilia legatis, Athenienses sexaginta naves in Siciliam mittere decreverunt, Alcibiade, Nicia et La-

BC. 415.

mecho duci-bus constitutis. Nicias quidem quinque diebus post in alia ecclesia avocare ab hoc consilio Athenienses conatur,

ἱεροῖς πολλὰ καὶ ἐν τοῖς κοινοῖς, ἐψηφίσαντο ναῦς ἐξήκοντα πέμπειν ἐς Σικελίαν καὶ στρατηγοὺς αὐτοκράτορας Ἀλκιβιάδην τε τὸν Κλεινίου καὶ Νικίαν τὸν Νικηράτου καὶ Λάμαχον τὸν Ξενοφάνους, βοηθοὺς μὲν Ἐγεσταίοις πρὸς Σελινουντίους, ξυγκατοικίσαι δὲ καὶ Λεοντίνους, ἤν τι περιγίγνηται αὐτοῖς τοῦ πολέμου, καὶ τἆλλα τὰ ἐν τῇ Σικελίᾳ πρᾶξαι ὅπῃ ἂν γιγνώσκωσιν ἄριστα Ἀθηναίοις. μετὰ δὲ τοῦτο ἡμέρᾳ πέμπτῃ ἐκκλησία αὖθις ἐγίγνετο, καθ' ὅ τι χρὴ τὴν παρασκευὴν ταῖς ναυσὶ τάχιστα γίγνεσθαι, καὶ τοῖς στρατηγοῖς, εἴ του προσδέοιντο ψηφισθῆναι ἐς τὸν ἔκπλουν. καὶ ὁ Νικίας ἀκούσιος μὲν ἡρημένος ἄρχειν, νομίζων δὲ τὴν πόλιν οὐκ ὀρθῶς βεβουλεῦσθαι, ἀλλὰ προφάσει βραχείᾳ καὶ εὐπρεπεῖ τῆς Σικελίας ἀπάσης, μεγάλου ἔργου, ἐφίεσθαι, παρελθὼν ἀποτρέψαι ἐβούλετο, καὶ παρῄνει τοῖς Ἀθηναίοις τοιάδε.

9—14. rei et difficultatem et periculum demonstrans.

"Ἡ μὲν ἐκκλησία περὶ παρασκευῆς τῆς ἡμετέρας ἥδε
" ξυνελέγη, καθ' ὅ τι χρὴ ἐς Σικελίαν ἐκπλεῖν· ἐμοὶ μέντοι
" δοκεῖ καὶ περὶ αὐτοῦ τούτου ἔτι χρῆναι σκέψασθαι, εἰ ἄμεινόν
" ἐστιν ἐκπέμπειν τὰς ναῦς, καὶ μὴ οὕτω βραχείᾳ βουλῇ περὶ
" μεγάλων πραγμάτων, ἀνδράσιν ἀλλοφύλοις πειθομένους, πό-
" λεμον οὐ προσήκοντα ἄρασθαι. καίτοι ἔγωγε καὶ τιμῶμαι ἐκ
" τοῦ τοιούτου, καὶ ἧσσον ἑτέρων περὶ τῷ ἐμαυτοῦ σώματι ὀρ-
" ρωδῶ, νομίζων ὁμοίως ἀγαθὸν πολίτην εἶναι, ὃς ἂν καὶ τοῦ σώ-
" ματός τι καὶ τῆς οὐσίας προνοῆται· μάλιστα γὰρ ἂν ὁ τοι-
" οῦτος καὶ τὰ τῆς πόλεως δι' ἑαυτὸν βούλοιτο ὀρθοῦσθαι· ὅμως
" δὲ οὔτε ἐν τῷ πρότερον χρόνῳ διὰ τὸ προτιμᾶσθαι εἶπον παρὰ
" γνώμην, οὔτε νῦν, ἀλλὰ ἥ ἂν γιγνώσκω βέλτιστα, ἐρῶ. καὶ
" πρὸς μὲν τοὺς τρόπους τοὺς ὑμετέρους ἀσθενὴς ἄν μου ὁ
" λόγος εἴη, εἰ τά τε ὑπάρχοντα σῴζειν παραινοίην καὶ μὴ τοῖς
" ἑτοίμοις περὶ τῶν ἀφανῶν καὶ μελλόντων κινδυνεύειν· ὡς δὲ
" οὔτε ἐν καιρῷ σπεύδετε οὔτε ῥᾴδιά ἐστι κατασχεῖν ἐφ' ἃ
10. " ὥρμησθε, ταῦτα διδάξω. φημὶ γὰρ ὑμᾶς, πολεμίους πολλοὺς
" ἐνθάδε ὑπολιπόντας, καὶ ἑτέρους ἐπιθυμεῖν, ἐκεῖσε πλεύσαντας,
" δεῦρο ἐπαγαγέσθαι. καὶ οἴεσθε ἴσως τὰς γενομένας ὑμῖν
" σπονδὰς ἔχειν τι βέβαιον, αἳ ἡσυχαζόντων μὲν ὑμῶν ὀνόμασι

" σπονδαὶ ἔσονται (οὕτω γὰρ ἐνθένδε τε ἄνδρες ἔπραξαν αὐτὰς
" καὶ ἐκ τῶν ἐναντίων), σφαλέντων δέ που ἀξιόχρεῳ δυνάμει
" ταχεῖαν τὴν ἐπιχείρησιν ἡμῖν οἱ ἐχθροὶ ποιήσονται, οἷς πρῶ-
" τον μὲν διὰ ξυμφορῶν ἡ ξύμβασις, καὶ ἐκ τοῦ αἰσχίονος ἢ
" ἡμῖν κατ' ἀναγκὴν ἐγένετο, ἔπειτα ἐν αὐτῇ ταύτῃ πολλὰ τὰ
" ἀμφισβητούμενα ἔχομεν. εἰσὶ δ' οἳ οὐδὲ ταύτην πω τὴν ὁμο-
" λογίαν ἐδέξαντο, καὶ οὐχ οἱ ἀσθενέστατοι· ἀλλ' οἱ μὲν ἀντι-
" κρυς πολεμοῦσιν, οἱ δὲ καὶ διὰ τὸ Λακεδαιμονίους ἔτι ἡσυχά-
" ζειν δεχημέροις σπονδαῖς καὶ αὐτοὶ κατέχονται. τάχα δ' ἂν
" ἴσως, εἰ δίχα ἡμῶν τὴν δύναμιν λάβοιεν, ὅπερ νῦν σπεύδομεν,
" καὶ πάνυ ἂν ξυνεπιθεῖντο μετὰ Σικελιωτῶν, οὓς πρὸ πολλῶν
" ἂν ἐτιμήσαντο ξυμμάχους γενέσθαι ἐν τῷ πρὶν χρόνῳ. ὥστε
" χρὴ σκοπεῖν τινὰ αὐτά, καὶ μὴ μετεώρῳ τε πόλει ἀξιοῦν κιν-
" δυνεύειν, καὶ ἀρχῆς ἄλλης ὀρέγεσθαι, πρὶν ἣν ἔχομεν βεβαιω-
" σώμεθα, εἰ Χαλκιδῆς γε οἱ ἐπὶ Θράκης ἔτη τοσαῦτα ἀφε-
" στῶτες ἀφ' ἡμῶν ἔτι ἀχείρωτοί εἰσι, καὶ ἄλλοι τινὲς κατὰ
" τὰς ἠπείρους ἐνδοιαστῶς ἀκροῶνται. ἡμεῖς δὲ Ἐγεσταίοις δὴ
" οὖσι ξυμμάχοις, ὡς ἀδικουμένοις, ὀξέως βοηθοῦμεν· ὑφ' ὧν δ'
" αὐτοὶ πάλαι ἀφεστώτων ἀδικούμεθα, ἔτι μέλλομεν ἀμύνεσθαι.
" καίτοι τοὺς μὲν κατεργασάμενοι κἂν κατάσχοιμεν· τῶν δ' εἰ 11.
" καὶ κρατήσαιμεν, διὰ πολλοῦ γε καὶ πολλῶν ὄντων χαλεπῶς
" ἂν ἄρχειν δυναίμεθα ἀνόητον δ' ἐπὶ τοιούτους ἰέναι, ὧν κρα-
" τήσας τε μὴ κατασχήσει τις, καὶ μὴ κατορθώσας μὴ ἐν τῷ
" ὁμοίῳ καὶ πρὶν ἐπιχειρῆσαι ἔσται. Σικελιῶται δ' ἄν μοι δο-
" κοῦσιν, ὥς γε νῦν ἔχουσι, καὶ ἔτι ἂν ἧσσον δεινοὶ ἡμῖν γενέ-
" σθαι, εἰ ἄρξειαν αὐτῶν Συρακόσιοι· ὅπερ οἱ Ἐγεσταῖοι μά-
" λιστα ἡμᾶς ἐκφοβοῦσιν. νῦν μὲν γὰρ κἂν ἔλθοιεν ἴσως Λα-
" κεδαιμονίων ἕκαστοι χάριτι, ἐκείνως δ' οὐκ εἰκὸς ἀρχὴν ἐπὶ
" ἀρχὴν στρατεῦσαι· ᾧ γὰρ ἂν τρόπῳ τὴν ἡμέτεραν μετὰ Πε-
" λοποννησίων ἀφέλωνται, εἰκὸς ὑπὸ τῶν αὐτῶν καὶ τὴν σφετέ-
" ραν διὰ τοῦ αὐτοῦ καθαιρεθῆναι. ἡμᾶς δ' ἂν οἱ ἐκεῖ Ἕλληνες
" μάλιστα μὲν ἐκπεπληγμένοι εἶεν, εἰ μὴ ἀφικοίμεθα, ἔπειτα
" δὲ καὶ εἰ δείξαντες τὴν δύναμιν δι' ὀλίγου ἀπέλθοιμεν· εἰ δὲ
" σφαλείημέν τι, τάχιστ' ἂν ὑπεριδόντες μετὰ τῶν ἐνθάδε ἐπι-

" θεῖντο. τὰ γὰρ διὰ πλείστου πάντες ἴσμεν θαυμαζόμενα, καὶ
" τὰ πεῖραν ἥκιστα τῆς δόξης δόντα. ὅπερ ὑμεῖς, ὦ Ἀθη-
" ναῖοι, ἐς Λακεδαιμονίους καὶ τοὺς ξυμμάχους πεπόνθατε· διὰ
" τὸ παρὰ γνώμην αὐτῶν, πρὸς ἃ ἐφοβεῖσθε τὸ πρῶτον, περιγε-
" γενῆσθαι καταφρονήσαντες ἤδη καὶ Σικελίας ἐφίεσθε. χρὴ
" δὲ μὴ πρὸς τὰς τύχας τῶν ἐναντίων ἐπαίρεσθαι, ἀλλὰ τὰς
" διανοίας κρατήσαντας θαρρεῖν· μηδὲ Λακεδαιμονίους ἄλλο τι
" ἡγήσασθαι ἢ διὰ τὸ αἰσχρὸν σκοπεῖν ὅτῳ τρόπῳ ἔτι καὶ νῦν,
" ἢν δύνωνται, σφήλαντες ἡμᾶς τὸ σφέτερον ἀπρεπὲς εὖ θήσον-
" ται, ὅσῳ καὶ περὶ πλείστου καὶ διὰ πλείστου δόξαν ἀρετῆς
" μελετῶσιν. ὥστε οὐ περὶ τῶν ἐν Σικελίᾳ Ἐγεσταίων ἡμῖν,
" ἀνδρῶν βαρβάρων, ὁ ἀγών, εἰ σωφρονοῦμεν, ἀλλ' ὅπως πόλιν
12. " δι' ὀλιγαρχίας ἐπιβουλεύουσαν ὀξέως φυλαξόμεθα. καὶ μεμ-
" νῆσθαι χρὴ ἡμᾶς ὅτι νεωστὶ ἀπὸ νόσου μεγάλης καὶ πολέμου
" βραχύ τι λελωφήκαμεν, ὥστε καὶ χρήμασι καὶ τοῖς σώμα-
" σιν ἠὐξῆσθαι· καὶ ταῦτα ὑπὲρ ἡμῶν δίκαιον ἐνθάδε εἶναι ἀνα-
" λοῦν, καὶ μὴ ὑπὲρ ἀνδρῶν φυγάδων τῶνδε, ἐπικουρίας δεομέ-
" νων, οἷς τό τε ψεύσασθαι καλῶς χρήσιμον, καὶ τῷ τοῦ πέλας
" κινδύνῳ, αὐτῶν λόγους μόνον παρασχομένους, ἢ κατορθώσαντας
" χάριν μὴ ἀξίαν εἰδέναι, ἢ πταίσαντάς που τοὺς φίλους ξυν-
" απολέσαι. εἴ τε τις ἄρχειν ἄσμενος αἱρεθεὶς παραινεῖ ὑμῖν
" ἐκπλεῖν, τὸ ἑαυτοῦ μόνον σκοπῶν, ἄλλως τε καὶ νεώτερος ἔτι
" ὢν ἐς τὸ ἄρχειν, ὅπως θαυμασθῇ μὲν ἀπὸ τῆς ἐπιστροφίας,
" διὰ δὲ πολυτέλειαν καὶ ὠφεληθῇ τι ἐκ τῆς ἀρχῆς, μηδὲ τού-
" τῳ ἐμπαράσχητε τῷ τῆς πόλεως κινδύνῳ ἰδίᾳ ἐλλαμπρύνε-
" σθαι, νομίσατε δὲ τοὺς τοιούτους τὰ μὲν δημόσια ἀδικεῖν τὰ
" δὲ ἴδια ἀναλοῦν, καὶ τὸ πρᾶγμα μέγα εἶναι καὶ μὴ οἷον νεω-
13. " τέρῳ βουλεύσασθαί τε καὶ ὀξέως μεταχειρίσαι. οὓς ἐγὼ
" ὁρῶν νῦν ἐνθάδε τῷ αὐτῷ ἀνδρὶ παρακελευστοὺς καθημένους
" φοβοῦμαι, καὶ τοῖς πρεσβυτέροις ἀντιπαρακελεύομαι μὴ κα-
" ταισχυνθῆναι, εἴ τῳ τις παρακάθηται τῶνδε, ὅπως μὴ δόξει,
" ἂν μὴ ψηφίζηται πολεμεῖν, μαλακὸς εἶναι, μηδ' ὅπερ ἂν αὐ-
" τοὶ πάθοιεν, δυσέρωτας εἶναι τῶν ἁπάντων, γνόντας ὅτι ἐπιθυ-
" μίᾳ μὲν ἐλάχιστα κατορθοῦνται προνοίᾳ δὲ πλεῖστα, ἀλλ'

" ὑπὲρ τῆς πατρίδος, ὡς μέγιστον δὴ τῶν πρὶν κίνδυνον ἀναρ-
" ῥιπτούσης ἀντιχειροτονεῖν καὶ ψηφίζεσθαι τοὺς μὲν Σικελιώ-
" τας οἵσπερ νῦν ὅροις χρωμένους πρὸς ἡμᾶς, οὐ μεμπτοῖς, τῷ
" τε Ἰονίῳ κόλπῳ παρὰ γῆν ἥν τις πλέῃ, καὶ τῷ Σικελικῷ διὰ
" πελάγους, τὰ αὑτῶν νεμομένους καθ' αὑτοὺς καὶ ξυμφέρε-
" σθαι· τοῖς δ' Ἐγεσταίοις ἰδίᾳ εἰπεῖν, ἐπειδὴ ἄνευ Ἀθηναίων
" καὶ ξυνῆψαν πρὸς Σελινουντίους τὸ πρῶτον πόλεμον, μετὰ
" σφῶν αὐτῶν καὶ καταλύεσθαι· καὶ τὸ λοιπὸν ξυμμάχους μὴ
" ποιεῖσθαι, ὥσπερ εἰώθαμεν, οἷς κακῶς μὲν πράξασιν ἀμυνοῦ-
" μεν, ὠφελίας δ' αὐτοὶ δεηθέντες οὐ τευξόμεθα. καὶ σὺ ὦ 14.
" πρύτανι ταῦτα, εἴπερ ἡγεῖ σοι προσήκειν κήδεσθαί τε τῆς
" πόλεως καὶ βούλει γενέσθαι πολίτης ἀγαθός, ἐπιψήφιζε, καὶ
" γνώμας προτίθει αὖθις Ἀθηναίοις, νομίσας, εἰ ὀρθωθεῖς τὸ
" ἀναψηφίσαι, τὸ μὲν λύειν τοὺς νόμους μὴ μετὰ τοσῶνδ' ἂν
" μαρτύρων αἰτίαν σχεῖν, τῆς δὲ πόλεως [κακῶς] βουλευσα-
" μένης ἰατρὸς ἂν γενέσθαι, καὶ τὸ καλῶς ἄρξαι τοῦτ' εἶναι,
" ὃς ἂν τὴν πατρίδα ὠφελήσῃ ὡς πλεῖστα ἢ ἑκὼν εἶναι μηδὲν
" βλάψῃ."

Ὁ μὲν Νικίας τοιαῦτα εἶπεν· τῶν δὲ Ἀθηναίων παριόντες οἱ 15.
μὲν πλεῖστοι στρατεύειν παρῄνουν καὶ τὰ ἐψηφισμένα μὴ λύειν, Deinde plurimis quidem expeditionem suadentibus, non-nullis vero etiam dissuadentibus, Alcibiades, qui ex illa gloriam et opes tum patriæ tum sibi quærebat, maxime institit,
οἱ δέ τινες καὶ ἀντέλεγον. ἐνῆγε δὲ προθυμότατα τὴν στρατείαν
Ἀλκιβιάδης ὁ Κλεινίου, βουλόμενος τῷ τε Νικίᾳ ἐναντιοῦσθαι, 1
ὢν καὶ ἐς τἆλλα διάφορος τὰ πολιτικά, καὶ ὅτι αὐτοῦ διαβόλως 2
ἐμνήσθη, καὶ μάλιστα στρατηγῆσαί τε ἐπιθυμῶν, καὶ ἐλπίζων 3.
Σικελίαν τε δι' αὐτοῦ καὶ Καρχηδόνα λήψεσθαι, καὶ τὰ ἴδια 4
ἅμα εὐτυχήσας χρήμασί τε καὶ δόξῃ ὠφελήσειν. ὧν γὰρ ἐν 5
ἀξιώματι ὑπὸ τῶν ἀστῶν, ταῖς ἐπιθυμίαις μείζοσιν ἢ κατὰ τὴν
ὑπάρχουσαν οὐσίαν ἐχρῆτο ἔς τε τὰς ἱπποτροφίας καὶ τὰς ἄλ-
λας δαπάνας· ὅπερ καὶ καθεῖλεν ὕστερον τὴν τῶν Ἀθηναίων
πόλιν οὐχ ἥκιστα. φοβηθέντες γὰρ αὐτοῦ οἱ πολλοὶ τὸ μέγεθος
τῆς τε κατὰ τὸ ἑαυτοῦ σῶμα παρανομίας ἐς τὴν δίαιταν, καὶ
τῆς διανοίας ὧν καθ' ἓν ἕκαστον, ἐν ὅτῳ γίγνοιτο, ἔπρασσεν, ὡς
τυραννίδος ἐπιθυμοῦντι πολέμιοι καθέστασαν, καὶ δημοσίᾳ κρά-
τιστα διαθέντι τὰ τοῦ πολέμου ἰδίᾳ ἕκαστοι τοῖς ἐπιτηδεύμασιν

αὐτοῦ ἀχθεσθέντες, καὶ ἄλλοις ἐπιτρέψαντες, οὐ διὰ μακροῦ ἔσφηλαν τὴν πόλιν. τότε δ' οὖν παρελθὼν τοῖς Ἀθηναίοις παρήνει τοιάδε.

16—18. præ ceteris dignum se esse gloriatus, cui hoc imperium mandaretur, neque timendam esse Siculorum nimis jactatam potentiam, docens, sed ad ipsorum Atheniensium securitatem Syracusanos debellandos et sociis Siculis opem ferendam esse.

"Καὶ προσήκει μοι μᾶλλον ἑτέρων ὦ Ἀθηναῖοι ἄρχειν "(ἀνάγκη γὰρ ἐντεῦθεν ἄρξασθαι, ἐπειδή μου Νικίας καθήψα- "το), καὶ ἄξιος ἅμα νομίζω εἶναι. ὧν γὰρ περὶ ἐπιβόητός "εἰμί, τοῖς μὲν προγόνοις μου καὶ ἐμοὶ δόξαν φέρει ταῦτα, τῇ "δὲ πατρίδι καὶ ὠφελίαν. οἱ γὰρ Ἕλληνες καὶ ὑπὲρ δύναμιν "μείζω ἡμῶν τὴν πόλιν ἐνόμισαν τῷ ἐμῷ διαπρεπεῖ τῆς Ὀλυμ- "πίαζε θεωρίας, πρότερον ἐλπίζοντες αὐτὴν καταπολεμῆσθαι, "διότι ἅρματα μὲν ἑπτὰ καθῆκα, ὅσα οὐδείς πω ἰδιώτης πρό- "τερον, ἐνίκησα δὲ καὶ δεύτερος καὶ τέταρτος ἐγενόμην, καὶ "τἆλλα ἀξίως τῆς νίκης παρεσκευασάμην. νόμῳ μὲν γὰρ "τιμὴ τὰ τοιαῦτα, ἐκ δὲ τοῦ δρωμένου καὶ δύναμις ἅμα ὑπο- "νοεῖται. καὶ ὅσα αὖ ἐν τῇ πόλει χορηγίαις ἢ ἄλλῳ τῳ λαμ- "πρύνομαι, τοῖς μὲν ἀστοῖς φθονεῖται φύσει, πρὸς δὲ τοὺς "ξένους καὶ αὐτὴ ἰσχὺς φαίνεται. καὶ οὐκ ἄχρηστος ἥδ' ἡ "ἄνοια, ὃς ἂν τοῖς ἰδίοις τέλεσι μὴ ἑαυτὸν μόνον ἀλλὰ καὶ "τὴν πόλιν ὠφελῇ. οὐδέ γε ἄδικον, ἐφ' ἑαυτῷ μέγα φρο- "νοῦντα μὴ ἴσον εἶναι, ἐπεὶ καὶ ὁ κακῶς πράσσων πρὸς οὐδένα "τῆς ξυμφορᾶς ἰσομοιρεῖ· ἀλλ' ὥσπερ δυστυχοῦντες οὐ προσ- "αγορευόμεθα, ἐν τῷ ὁμοίῳ τις ἀνεχέσθω καὶ ὑπὸ τῶν εὐπρα- "γούντων ὑπερφρονούμενος, ἢ τὰ ἴσα νέμων τὰ ὁμοῖα ἀν- "αξιούτω. οἶδα δὲ τοὺς τοιούτους, καὶ ὅσοι ἔν τινος λαμπρό- "τητι προέσχον, ἐν μὲν τῷ κατ' αὐτοὺς βίῳ λυπηροὺς ὄντας, "τοῖς ὁμοίοις μὲν μάλιστα, ἔπειτα δὲ καὶ τοῖς ἄλλοις ξυνόν- "τας, τῶν δὲ ἔπειτα ἀνθρώπων προσποίησίν τε ξυγγενείας τισὶ "καὶ μὴ οὖσαν καταλιπόντας, καὶ ἧς ἂν ὦσι πατρίδος, ταύτῃ "αὔχησιν, ὡς οὐ περὶ ἀλλοτρίων οὐδ' ἁμαρτόντων, ἀλλ' ὡς "περὶ σφετέρων τε καὶ καλὰ πραξάντων. ὧν ἐγὼ ὀρεγόμενος, "καὶ διὰ ταῦτα τὰ ἴδια ἐπιβοώμενος, τὰ δημόσια σκοπεῖτε "εἴ του χεῖρον μεταχειρίζω. Πελοποννήσου γὰρ τὰ δυνατώ- "τατα ξυστήσας ἄνευ μεγάλου ὑμῖν κινδύνου καὶ δαπάνης, "Λακεδαιμονίους ἐς μίαν ἡμέραν κατέστησα ἐν Μαντινείᾳ

" περὶ τῶν ἁπάντων ἀγωνίσασθαι· ἐξ οὗ καὶ περιγενόμενοι τῇ
" μάχῃ οὐδέπω καὶ νῦν βεβαίως θαρσοῦσιν. καὶ ταῦτα ἡ ἐμὴ 17.
" νεότης καὶ ἄνοια παρὰ φύσιν δοκοῦσα εἶναι ἐς τὴν Πελοπον-
" νησίων δύναμιν λόγοις τε πρέπουσιν ὡμίλησε, καὶ ὀργῇ πί-
" στιν παρασχομένη ἔπεισεν. καὶ νῦν μὴ πεφόβησθε αὐτήν,
" ἀλλ' ἕως ἐγώ τε ἔτι ἀκμάζω μετ' αὐτῆς καὶ ὁ Νικίας εὐτυ-
" χὴς δοκεῖ εἶναι, ἀποχρήσασθε τῇ ἑκατέρου ἡμῶν ὠφελίᾳ.
" καὶ τὸν ἐς τὴν Σικελίαν πλοῦν μὴ μεταγιγνώσκετε ὡς ἐπὶ
" μεγάλην δύναμιν ἐσόμενον. ὄχλοις τε γὰρ ξυμμίκτοις πολυ-
" ανδροῦσιν αἱ πόλεις, καὶ ῥᾳδίας ἔχουσι τῶν πολιτειῶν τὰς
" μεταβολὰς καὶ ἐπιδοχάς. καὶ οὐδεὶς δι' αὐτό, ὡς περὶ οἰ-
" κείας πατρίδος, οὔτε τὰ περὶ τὸ σῶμα ὅπλοις ἐξήρτυται οὔτε
" τὰ ἐν τῇ χώρᾳ νομίμοις κατασκευαῖς· ὅ τι δὲ ἕκαστος ἢ ἐκ
" τοῦ λέγων πείθειν οἴεται ἢ στασιάζων ἀπὸ τοῦ κοινοῦ λαβὼν
" ἄλλην γῆν, μὴ κατορθώσας, οἰκήσειν, ταῦτα ἑτοιμάζεται.
" καὶ οὐκ εἰκὸς τὸν τοιοῦτον ὅμιλον οὔτε λόγου μιᾷ γνώμῃ
" ἀκροᾶσθαι οὔτε ἐς τὰ ἔργα κοινῶς τρέπεσθαι· ταχὺ δ' ἂν ὡς
" ἕκαστοι, εἴ τι καθ' ἡδονὴν λέγοιτο, προσχωροῖεν, ἄλλως τε
" καὶ εἰ στασιάζουσιν, ὥσπερ πυνθανόμεθα. καὶ μὴν οὐδ' ὁπλῖ-
" ται οὔτ' ἐκείνοις ὅσοι περ κομπεῦνται, οὔτε οἱ ἄλλοι Ἕλληνες
" διεφάνησαν τοσοῦτοι ὄντες ὅσοι ἕκαστοι σφᾶς αὐτοὺς ἠρί-
" θμουν, ἀλλὰ μέγιστον δὴ αὐτοὺς ἐψευσμένη ἡ Ἑλλὰς μόλις
" ἐν τῷδε τῷ πολέμῳ ἱκανῶς ὡπλίσθη. τά τε οὖν ἐκεῖ, ἐξ ὧν
" ἐγὼ ἀκοῇ αἰσθάνομαι, τοιαῦτα καὶ ἔτι εὐπορώτερα ἔσται·
" βαρβάρους τε γὰρ πολλοὺς ἕξομεν, οἳ Συρακοσίων μίσει ξυν-
" επιθήσονται αὐτοῖς· καὶ τὰ ἐνθάδε οὐκ ἐπικωλύσει, ἢν ὑμεῖς
" ὀρθῶς βουλεύησθε. οἱ γὰρ πατέρες ἡμῶν τοὺς αὐτοὺς τού-
" τους, ὥσπερ νῦν φασὶ πολεμίους ὑπολείποντας ἂν ἡμᾶς
" πλεῖν, καὶ προσέτι τὸν Μῆδον ἐχθρὸν ἔχοντες, τὴν ἀρχὴν
" ἐκτήσαντο, οὐκ ἄλλῳ τινὶ ἢ τῇ περιουσίᾳ τοῦ ναυτικοῦ ἰσχύ-
" οντες. καὶ νῦν οὔτε ἀνέλπιστοί πω μᾶλλον Πελοποννήσιοι ἐς
" ἡμᾶς ἐγένοντο, εἴ τε καὶ πάνυ ἔρρωνται, τὸ μὲν ἐς τὴν γῆν
" ἡμῶν ἐσβάλλειν, κἂν μὴ ἐκπλεύσωμεν, ἱκανοί εἰσι, τῷ δὲ
" ναυτικῷ οὐκ ἂν δύναιντο βλάπτειν· ὑπόλοιπον γὰρ ἡμῖν ἐστὶν

18. " ἀντίπαλον ναυτικόν. ὥστε τί ἂν λέγοντες εἰκὸς ἦ αὐτοὶ ἀπο-
" κνοῖμεν, ἢ πρὸς τοὺς ἐκεῖ ξυμμάχους σκηπτόμενοι μὴ βοη-
" θοῖμεν; οἷς χρεών, ἐπειδή γε καὶ ξυνωμόσαμεν, ἐπαμύνειν,
" καὶ μὴ ἀντιτιθέναι ὅτι οὐδὲ ἐκεῖνοι ἡμῖν. οὐ γὰρ ἵνα δεῦρο
" ἀντιβοηθῶσι προσεθέμεθα αὐτούς, ἀλλ' ἵνα τοῖς ἐκεῖ ἐχθροῖς
" ἡμῶν λυπηροὶ ὄντες δεῦρο κωλύωσιν αὐτοὺς ἐπιέναι. τήν τε
" ἀρχὴν οὕτως ἐκτησάμεθα καὶ ἡμεῖς καὶ ὅσοι δὴ ἄλλοι ἦρξαν,
" παραγιγνόμενοι προθύμως τοῖς ἀεὶ βαρβάροις ἢ Ἕλλησιν
" ἐπικαλουμένοις, ἐπεὶ εἴ γε ἡσυχάζοιεν πάντες ἢ φυλοκρινοῖεν
" οἷς χρεὼν βοηθεῖν, βραχὺ ἄν τι προσκτώμενοι αὐτῇ περὶ αὐ-
" τῆς ἂν ταύτης μᾶλλον κινδυνεύοιμεν. τὸν γὰρ προὔχοντα οὐ
" μόνον ἐπιόντα τις ἀμύνεται, ἀλλὰ καὶ μὴ ὅπως ἔπεισι προκα-
" ταλαμβάνει. καὶ οὐκ ἔστιν ἡμῖν ταμιεύεσθαι ἐς ὅσαν βουλό-
" μεθα ἄρχειν, ἀλλ' ἀνάγκη, ἐπειδή περ ἐν τῷδε καθέσταμεν,
" τοῖς μὲν ἐπιβουλεύειν τοὺς δὲ μὴ ἀνιέναι, διὰ τὸ ἀρχθῆναι
" ἂν ὑφ' ἑτέρων αὐτοῖς κίνδυνον εἶναι, εἰ μὴ αὐτοὶ ἄλλων ἄρ-
" χοιμεν. καὶ οὐκ ἐκ τοῦ αὐτοῦ ἐπισκεπτέον ὑμῖν τοῖς ἄλλοις
" τὸ ἥσυχον, εἰ μὴ καὶ τὰ ἐπιτηδεύματα ἐς τὸ ὁμοῖον μετα-
" λήψεσθε. λογισάμενοι οὖν τάδε μᾶλλον αὐξήσειν, ἐπ' ἐκεῖνα
" ἦν ἴωμεν, ποιώμεθα τὸν πλοῦν, ἵνα Πελοποννησίων τε στορέ-
" σωμεν τὸ φρόνημα, εἰ δόξομεν ὑπεριδόντες τὴν ἐν τῷ παρόντι
" ἡσυχίαν καὶ ἐπὶ Σικελίαν πλεῦσαι· καὶ ἅμα ἢ τῆς Ἑλλάδος
" τῶν ἐκεῖ προσγενομένων πάσης τῷ εἰκότι ἄρξομεν, ἢ κακώσο-
" μέν γε Συρακοσίους, ἐν ᾧ καὶ αὐτοὶ καὶ οἱ ξύμμαχοι ὠφελη-
" σόμεθα. τὸ δὲ ἀσφαλές, καὶ μένειν, ἢν τι προσχωρῇ, καὶ
" ἀπελθεῖν, αἱ νῆες παρέξουσιν· ναυκράτορες γὰρ ἐσόμεθα καὶ
" ξυμπάντων Σικελιωτῶν. καὶ μὴ ὑμᾶς ἡ Νικίου τῶν λόγων
" ἀπραγμοσύνη καὶ διάστασις τοῖς νέοις ἐς τοὺς πρεσβυτέρους
" ἀποστρέψῃ, τῷ δὲ εἰωθότι κόσμῳ, ὥσπερ καὶ οἱ πατέρες ἡμῶν
" ἅμα νέοι γεραιτέροις βουλεύοντες ἐς τάδε ἦραν αὐτά, καὶ
" νῦν τῷ αὐτῷ τρόπῳ πειρᾶσθε προαγαγεῖν τὴν πόλιν, καὶ νο-
" μίσατε νεότητα μὲν καὶ γῆρας ἄνευ ἀλλήλων μηδὲν δύνα-
" σθαι, ὁμοῦ δὲ τό τε φαῦλον καὶ τὸ μέσον καὶ τὸ πάνυ
" ἀκριβὲς ἂν ξυγκραθὲν μάλιστ' ἂν ἰσχύειν, καὶ τὴν πόλιν, ἂν

" μὲν ἡσυχάζῃ, τρέψεσθαί τε αὐτὴν περὶ αὑτήν, ὥσπερ καὶ
" ἄλλο τι, καὶ πάντων τὴν ἐπιστήμην ἐγγηράσεσθαι, ἀγωνιζο-
" μένην δὲ ἀεὶ προσλήψεσθαί τε τὴν ἐμπειρίαν, καὶ τὸ ἀμύνε-
" σθαι οὐ λόγῳ ἀλλ' ἔργῳ μᾶλλον ξύνηθες ἕξειν. παράπαν τε
" γιγνώσκω πόλιν μὴ ἀπράγμονα τάχιστ' ἄν μοι δοκεῖν ἀπρα-
" γμοσύνης μεταβολῇ διαφθαρῆναι, καὶ τῶν ἀνθρώπων ἀσφα-
" λέστατα τούτους οἰκεῖν, οἳ ἂν τοῖς παροῦσιν ἤθεσι καὶ νόμοις,
" ἢν καὶ χείρω ᾖ, ἥκιστα διαφόρως πολιτεύωσιν."

Τοιαῦτα μὲν ὁ Ἀλκιβιάδης εἶπεν· οἱ δ' Ἀθηναῖοι ἀκούσαντες 19.
ἐκείνου τε καὶ τῶν Ἐγεσταίων καὶ Λεοντίνων φυγάδων, οἳ παρ- Nicias iterum verba fecit,
ελθόντες ἐδέοντό τε καὶ τῶν ὁρκίων ὑπομιμνήσκοντες ἱκέτευον
βοηθῆσαι σφίσι, πολλῷ μᾶλλον ἢ πρότερον ὥρμηντο στρατεύειν.
καὶ ὁ Νικίας γνοὺς ὅτι ἀπὸ μὲν τῶν αὐτῶν λόγων οὐκ ἂν ἔτι
ἀποτρέψειε, παρασκευῆς δὲ πλήθει, εἰ πολλὴν ἐπιτάξειε, τάχ'
ἂν μεταστήσειεν αὐτούς, παρελθὼν [αὐτοῖς] αὖθις ἔλεγε
τοιάδε.

" Ἐπειδὴ πάντως ὁρῶ ὑμᾶς, ὦ Ἀθηναῖοι, ὡρμημένους στρα- 20—23.
" τεύειν, ξυνενέγκοι μὲν ταῦτα, ὡς βουλόμεθα, ἐπὶ δὲ τῷ et opibus Syracusiorum et Seliuntiorum permagnis demonstratis, non exæquandum solum illis Atheniensium exercitum, sed etiam ampliorem rebusque necessariis omnibus maxime instructum emittendum esse edocuit.
" παρόντι ἃ γιγνώσκω, σημανῶ. ἐπὶ γὰρ πόλεις, ὡς ἐγὼ ἀκοῇ
" αἰσθάνομαι, μέλλομεν ἰέναι μεγάλας καὶ οὔθ' ὑπηκόους ἀλ-
" λήλων οὔτε δεομένας μεταβολῆς, ᾗ ἂν ἐκ βιαίου τις δουλείας
" ἄσμενος ἐς ῥᾴω μετάστασιν χωροίη, οὐδ' ἂν τὴν ἀρχὴν τὴν
" ἡμετέραν εἰκότως ἀντ' ἐλευθερίας προσδεξαμένας, τό τε πλῆ-
" θος, ὡς ἐν μιᾷ νήσῳ, πολλὰς τὰς Ἑλληνίδας. πλὴν γὰρ
" Νάξου καὶ Κατάνης, ἃς ἐλπίζω ἡμῖν κατὰ τὸ Λεοντίνων
" ξυγγενὲς προσέσεσθαι, ἄλλαι εἰσὶν ἑπτά, καὶ παρεσκευασμέ-
" ναι τοῖς πᾶσιν ὁμοιοτρόπως μάλιστα τῇ ἡμετέρᾳ δυνάμει,
" καὶ οὐχ ἥκιστα, ἐπὶ ἃς μᾶλλον πλέομεν, Σελινοῦς καὶ Συ-
" ράκουσαι. πολλοὶ μὲν γὰρ ὁπλῖται ἐκεῖσι καὶ τοξόται καὶ
" ἀκοντισταί, πολλαὶ δὲ τριήρεις καὶ ὄχλος ὁ πληρώσων αὐτάς.
" χρήματά τ' ἔχουσι τὰ μὲν ἴδια, τὰ δὲ καὶ ἐν τοῖς ἱεροῖς
" ἐστὶ Σελινουντίοις· Συρακοσίοις δὲ καὶ ἀπὸ βαρβάρων τινῶν
" ἀπαρχὴ ἐσφέρεται. ᾧ δὲ μάλιστα ἡμῶν προέχουσιν, ἵππους
" τε πολλοὺς κέκτηνται καὶ σίτῳ οἰκείῳ καὶ οὐκ ἐπακτῷ χρῶν-

21. "ται. πρὸς οὖν τοιαύτην δύναμιν οὐ ναυτικῆς καὶ φαύλου
"στρατιᾶς μόνον δεῖ, ἀλλὰ καὶ πεζὸν πολὺν ξυμπλεῖν, εἴπερ
"βουλόμεθα ἄξιόν [τι] τῆς διανοίας δρᾶν καὶ μὴ ὑπὸ ἱππέων
"πολλῶν εἴργεσθαι τῆς γῆς, ἄλλως τε καὶ εἰ ξυστῶσιν αἱ
"πόλεις φοβηθεῖσαι, καὶ μὴ ἀντιπαράσχωσιν ἡμῖν φίλοι τινὲς
"γενόμενοι, ἄλλοι ἢ Ἐγεσταῖοι, ᾧ ἀμυνούμεθα ἱππικόν. αἰ-
"σχρὸν δὲ βιασθέντας ἀπελθεῖν, ἢ ὕστερον ἐπιμεταπέμπεσθαι,
"τὸ πρῶτον ἀσκέπτως βουλευσαμένους· αὐτόθεν δὲ παρασκευῇ
"ἀξιόχρεῳ ἐπιέναι, γνόντας ὅτι πολύ τε ἀπὸ τῆς ἡμετέρας
"αὐτῶν μέλλομεν πλεῖν, καὶ οὐκ ἐν τῷ ὁμοίῳ στρατευσόμενοι,
"καὶ οὐκ ἐν τοῖς τῇδε ὑπηκόοις ξύμμαχοι ἥλθετε ἐπί τινα,
"ὅθεν ῥᾴδιαι αἱ κομιδαὶ ἐκ τῆς φιλίας ὧν προσέδει, ἀλλ' ἐς
"ἀλλοτρίαν πᾶσαν ἀπαρτήσαντες, ἐξ ἧς μηνῶν οὐδὲ τεσσάρων
22. "τῶν χειμερινῶν ἄγγελον ῥᾴδιον ἐλθεῖν. ὁπλίτας τε οὖν πολ-
"λούς μοι δοκεῖ χρῆναι ἡμᾶς ἄγειν, καὶ ἡμῶν αὐτῶν καὶ τῶν
"ξυμμάχων, τῶν τε ὑπηκόων καὶ ἤν τινα ἐκ Πελοποννήσου
"δυνώμεθα ἢ πεῖσαι ἢ μισθῷ προσαγαγέσθαι, καὶ τοξότας
"πολλοὺς καὶ σφενδονήτας, ὅπως πρὸς τὸ ἐκείνων ἱππικὸν ἀν-
"τέχωσι, ναυσί τε καὶ πολὺ περιεῖναι, ἵνα καὶ τὰ ἐπιτήδεια
"ῥᾷον ἐσκομιζώμεθα, τὸν δὲ καὶ αὐτόθεν σῖτον ἐν ὁλκάσι, συ-
"ροὺς καὶ πεφρυγμένας κριθάς, ἄγειν, καὶ σιτοποιοὺς ἐκ τῶν
"μυλώνων πρὸς μέρος ἠναγκασμένους ἐμμίσθους, ἵνα, ἤν που
"ὑπὸ ἀπλοίας ἀπολαμβανώμεθα, ἔχῃ ἡ στρατιὰ τὰ ἐπιτήδεια
"(πολλὴ γὰρ οὖσα οὐ πάσης ἔσται πόλεως ὑποδέξασθαι), τά
"τε ἄλλα ὅσον δυνατὸν ἑτοιμάσασθαι, καὶ μὴ ἐπὶ ἑτέροις
"γίγνεσθαι, μάλιστα δὲ χρήματα αὐτόθεν ὡς πλεῖστα ἔχειν.
"τὰ δὲ παρ' Ἐγεσταίων, ἃ λέγεται ἐκεῖ ἑτοῖμα, νομίσατε καὶ
23. "λόγῳ ἂν μάλιστα ἑτοῖμα εἶναι. ἦν γὰρ αὐτοὶ ἔλθωμεν ἐν-
"θένδε μὴ ἀντίπαλον μόνον παρασκευασάμενοι, πλήν γε πρὸς
"τὸ μάχιμον αὐτῶν τὸ ὁπλιτικόν, ἀλλὰ καὶ ὑπερβάλλοντες
"τοῖς πᾶσι, μόλις οὕτως οἷοί τε ἐσόμεθα τῶν μὲν κρατεῖν τὰ
"δὲ καὶ διασῶσαι. πόλιν τε νομίσαι χρὴ ἐν ἀλλοφύλοις καὶ
"πολεμίοις οἰκιοῦντας ἰέναι, οὓς πρέπει τῇ πρώτῃ ἡμέρᾳ, ᾗ
"ἂν κατάσχωσιν, εὐθὺς κρατεῖν τῆς γῆς, ἢ εἰδέναι ὅτι, ἢν

" σφάλλωνται, πάντα πολέμια ἔξουσιν. ὅπερ ἐγὼ φοβούμενος, " καὶ εἰδὼς πολλὰ μὲν ἡμᾶς δέον βουλεύσασθαι, ἔτι δὲ πλείω " εὐτυχῆσαι (χαλεπὸν δὲ ἀνθρώπους ὄντας), ὅτι ἐλάχιστα τῇ " τύχῃ παραδοὺς ἐμαυτὸν βούλομαι ἐκπλεῖν, παρασκευῇ δὲ " ἀπὸ τῶν εἰκότων ἀσφαλὴς ἐκπλεῦσαι. ταῦτα γὰρ τῇ τε " ξυμπάσῃ πόλει βεβαιότατα ἡγοῦμαι, καὶ ἡμῖν τοῖς στρα- " τευσομένοις σωτήρια. εἰ δέ τῳ ἄλλως δοκεῖ, παρίημι αὐτῷ " τὴν ἀρχήν."

24. Sed ne hæc quidem oratio populi ardorem extinxit; et cum bene monuisse videretur, etiam magis de eventu rei, quam certe periculo vacare opinabantur, bonas spes conceperunt.

Ὁ μὲν Νικίας τοσαῦτα εἶπε νομίζων τοὺς Ἀθηναίους τῷ πλήθει τῶν πραγμάτων ἢ ἀποτρέψειν, ἢ εἰ ἀναγκάζοιτο στρατεύεσθαι, μάλιστα οὕτως ἀσφαλῶς ἐκπλεῦσαι. οἱ δὲ τὸ μὲν ἐπιθυμοῦν τοῦ πλοῦ οὐκ ἐξηρέθησαν ὑπὸ τοῦ ὀχλώδους τῆς παρασκευῆς, πολὺ δὲ μᾶλλον ὥρμηντο, καὶ τοὐναντίον περιέστη αὐτῷ· εὖ τε γὰρ παραινέσαι ἔδοξε, καὶ ἀσφάλεια νῦν δὴ καὶ πολλὴ ἔσεσθαι. καὶ ἔρως ἐνέπεσε τοῖς πᾶσιν ὁμοίως ἐκπλεῦσαι· τοῖς μὲν γὰρ πρεσβυτέροις ὡς ἢ καταστρεψομένοις ἐφ' ἃ ἔπλεον, ἢ οὐδὲν ἂν σφαλεῖσαν μεγάλην δύναμιν, τοῖς δ' ἐν τῇ ἡλικίᾳ τῆς τε ἀπούσης πόθῳ ὄψεως καὶ θεωρίας, καὶ εὐέλπιδες ὄντες σωθήσεσθαι· ὁ δὲ πολὺς ὅμιλος καὶ στρατιώτης ἔν τε τῷ παρόντι ἀργύριον οἴσειν, καὶ προσκτήσασθαι δύναμιν ὅθεν ἀίδιον μισθοφορὰν ὑπάρξειν. ὥστε διὰ τὴν ἄγαν τῶν πλειόνων ἐπιθυμίαν, εἴ τῳ ἄρα καὶ μὴ ἤρεσκε, δεδιὼς μὴ ἀντιχειροτονῶν κακόνους δόξειεν εἶναι τῇ πόλει, ἡσυχίαν ἦγεν. καὶ τέλος παρελθών τις τῶν Ἀθηναίων καὶ παρακαλέσας τὸν Νικίαν, οὐκ ἔφη χρῆναι προφασίζεσθαι οὐδὲ διαμέλλειν, ἀλλ' ἐναντίον ἁπάντων ἤδη λέγειν ἥν τινα αὐτῷ παρασκευὴν Ἀθηναῖοι ψηφίσωνται. ὁ δὲ ἄκων μὲν εἶπεν ὅτι καὶ μετὰ τῶν ξυναρχόντων καθ' ἡσυχίαν μᾶλλον βουλεύσοιτο, ὅσα μέντοι ἤδη δοκεῖ αὐτῷ τριήρεσι μὲν οὐκ ἔλασσον ἢ ἑκατὸν πλευστέα εἶναι, αὐτῶν δ' Ἀθηναίων ἔσεσθαι ὁπλιταγωγοὺς ὅσαι ἂν δοκῶσι, καὶ ἄλλας ἐκ τῶν ξυμμάχων μεταπεμπτέας εἶναι· ὁπλίτας δὲ τοῖς ξύμπασιν Ἀθηναίων καὶ τῶν ξυμμάχων πεντακισχιλίων μὲν οὐκ ἐλάσσους, ἢν δέ τι δύνωνται, καὶ πλείους· τὴν δὲ ἄλλην παρασκευὴν ὡς κατὰ λόγον καὶ τοξοτῶν τῶν αὐτόθεν καὶ ἐκ Κρήτης, καὶ σφενδονη-

25. Nicias rem ad deliberationem cum ceteris prætoribus distulit, illud declarans, navibus longis 100 opus esse, militum gravis armaturæ 5 millibus, vel pluribus etiam, præterea sagittariorum et funditorum catervis.

the XVIIth year of the war BC 415

τῶν, καὶ ἤν τι ἄλλο πρέπον δοκῇ εἶναι, ἑτοιμασάμενοι ἄξειν.

26. Continuo plebis scito prætoribus potestas datur de exercitus magnitudine et de tota expeditione libere constituendi, quicquid ipsis optimum videatur.

ἀκούσαντες δ' οἱ Ἀθηναῖοι ἐψηφίσαντο εὐθὺς αὐτοκράτορας εἶναι καὶ περὶ στρατιᾶς πλήθους καὶ περὶ τοῦ παντὸς πλοῦ τοὺς στρατηγοὺς πράσσειν ᾗ ἂν αὐτοῖς δοκῇ ἄριστα εἶναι Ἀθηναίοις. καὶ μετὰ ταῦτα ἡ παρασκευὴ ἐγίγνετο, καὶ ἔς τε τοὺς ξυμμάχους ἔπεμπον καὶ αὐτόθεν καταλόγους ἐποιοῦντο. ἄρτι δ' ἀνειλήφει ἡ πόλις ἑαυτὴν ἀπὸ τῆς νόσου καὶ τοῦ ξυνεχοῦς πολέμου ἔς τε ἡλικίας πλῆθος ἐπηγεγενημένης καὶ ἐς χρημάτων ἄφθονον διὰ τὴν ἐκεχειρίαν, ὥστε ῥᾷον πάντα ἐπορίζετο. καὶ οἱ μὲν ἐν παρασκευῇ ἦσαν.

27. Athenis una eademque nocte Mercurii simulacra mutilantur.

Ἐν δὲ τούτῳ, ὅσοι Ἑρμαῖ ἦσαν λίθινοι ἐν τῇ πόλει τῇ Ἀθηναίων (εἰσὶ δὲ κατὰ τὸ ἐπιχώριον, ἡ τετράγωνος ἐργασία, πολλοὶ καὶ ἐν ἰδίοις προθύροις καὶ ἐν ἱεροῖς), μιᾷ νυκτὶ οἱ πλεῖστοι περιεκόπησαν τὰ πρόσωπα. καὶ τοὺς δράσαντας ᾗδει οὐδείς, ἀλλὰ μεγάλοις μηνύτροις δημοσίᾳ αὐτοί τε ἐζήτουν, καὶ προσέτι ἐψηφίσαντο, καὶ εἴ τις ἄλλο τι οἶδεν ἀσέβημα γεγενημένον, μηνύειν ἀδεῶς τὸν βουλόμενον καὶ ἀστῶν καὶ ξένων καὶ δούλων. καὶ τὸ πρᾶγμα μεῖζόν ὡς ἐλάμβανον· τοῦ τε γὰρ ἔκπλου οἰωνὸς ἐδόκει εἶναι, καὶ ἐπὶ ξυνωμοσίᾳ ἅμα νεωτέρων πραγμάτων καὶ δήμου καταλύσεως γεγενῆσθαι. μηνύεται οὖν

28. De Mercurii quidem simulacris nihil defertur, sed mysteriorum deliciorum in simulatar Alcibiades, qui, cum eo nomine ab inimicis vehementer vexatus esset,

ἀπὸ μετοίκων τέ τινων καὶ ἀκολούθων περὶ μὲν τῶν Ἑρμῶν οὐδέν, ἄλλων δὲ ἀγαλμάτων περικοπαί τινες πρότερον ὑπὸ νεωτέρων μετὰ παιδιᾶς καὶ οἴνου γεγενημέναι, καὶ τὰ μυστήρια ἅμα ὡς ποιεῖται ἐν οἰκίαις ἐφ' ὕβρει· ὧν καὶ τὸν Ἀλκιβιάδην ἐπῃτιῶντο. καὶ αὐτὰ ὑπολαμβάνοντες οἱ μάλιστα τῷ Ἀλκιβιάδῃ ἀχθόμενοι, ἐμπεδὸν ὄντι σφίσι μὴ αὐτοῖς τοῦ δήμου βεβαίως προεστάναι, καὶ νομίσαντες, εἰ αὐτὸν ἐξελάσειαν, πρῶτοι ἂν εἶναι, ἐμεγάλυνον, καὶ ἐβόων ὡς ἐπὶ δήμου καταλύσει τά τε μυστικὰ καὶ ἡ τῶν Ἑρμῶν περικοπὴ γένοιτο, καὶ οὐδὲν εἴη αὐτῶν ὅ τι οὐ μετ' ἐκείνου ἐπράχθη, ἐπιλέγοντες τεκμήρια τὴν

29. frustra a populo petiit, ut antequam proficisceretur, de ea re

ἄλλην αὐτοῦ ἐς τὰ ἐπιτηδεύματα οὐ δημοτικὴν παρανομίαν. ὁ δ' ἔν τε τῷ παρόντι πρὸς τὰ μηνύματα ἀπελογεῖτο, καὶ ἑτοῖμος ἦν πρὶν ἐκπλεῖν κρίνεσθαι, εἴ τι τούτων εἰργασμένος ἦν (ἤδη γὰρ καὶ τὰ τῆς παρασκευῆς ἐπεπόριστο), καὶ εἰ μὲν τούτων τι

εἴργαστο, δίκην δοῦναι, εἰ δ' ἀπολυθείη, ἄρχειν. καὶ ἐπεμαρτύρετο μὴ ἀπόντος περὶ αὐτοῦ διαβολὰς ἀποδέχεσθαι, ἀλλ' ἤδη ἀποκτείνειν, εἰ ἀδικεῖ, καὶ ὅτι σωφρονέστερον εἴη μὴ μετὰ τοιαύτης αἰτίας, πρὶν διαγνῶσι, πέμπειν αὐτὸν ἐπὶ τοσούτῳ στρατεύματι. οἱ δ' ἐχθροὶ δεδιότες τό τε στράτευμα, μὴ εὖνουν ἔχῃ, ἢν ἤδη ἀγωνίζηται, ὅ τε δῆμος μὴ μαλακίζηται, θεραπεύων ὅτι δι' ἐκεῖνον οἵ τ' Ἀργεῖοι ξυνεστράτευον καὶ τῶν Μαντινέων τινές, ἀπέτρεπον καὶ ἀπέσπευδον, ἄλλους ῥήτορας ἐνιέντες, οἳ ἔλεγον νυν μὲν πλεῖν αὐτὸν καὶ μὴ κατασχεῖν τὴν ἀγωγήν, ἐλθόντα δὲ κρίνεσθαι ἐν ἡμέραις ῥηταῖς, βουλόμενοι ἐκ μείζονος διαβολῆς, ἣν ἔμελλον ῥᾷον αὐτοῦ ἀπόντος πορεῖν, μετάπεμπτον κομισθέντα αὐτὸν ἀγωνίσασθαι. καὶ ἔδοξε πλεῖν τὸν Ἀλκιβιάδην. quæstio instituenda.

Μετὰ δὲ ταῦτα, θέρους μεσοῦντος ἤδη, ἡ ἀναγωγὴ ἐγίγνετο ἐς τὴν Σικελίαν. τῶν μὲν οὖν ξυμμάχων τοῖς πλείστοις καὶ ταῖς σιταγωγοῖς ὁλκάσι καὶ τοῖς πλοίοις, καὶ ὅση ἄλλη παρασκευὴ ξυνείπετο, πρότερον εἴρητο ἐς Κέρκυραν ξυλλέγεσθαι, ὡς ἐκεῖθεν ἀθρόοις ἐπὶ ἄκραν Ἰαπυγίαν τὸν Ἰόνιον διαβαλοῦσιν· αὐτοὶ δ' Ἀθηναῖοι, καὶ εἴ τινες τῶν ξυμμάχων παρῆσαν, ἐς τὸν Πειραιᾶ καταβάντες ἐν ἡμέρᾳ ῥητῇ ἅμα ἕῳ ἐπλήρουν τὰς ναῦς ὡς ἀναξόμενοι. ξυνεκατέβη δὲ καὶ ὁ ἄλλος ὅμιλος ἅπας ὡς εἰπεῖν ὁ ἐν τῇ πόλει, καὶ ἀστῶν καὶ ξένων, οἱ μὲν ἐπιχώριοι τοὺς σφετέρους αὐτῶν ἕκαστοι προπέμποντες, οἱ μὲν ἑταίρους, οἱ δὲ ξυγγενεῖς, οἱ δὲ υἱεῖς, καὶ μετ' ἐλπίδος τε ἅμα ἰόντες καὶ ὀλοφυρμῶν, τὰ μὲν ὡς κτήσοιντο, τοὺς δ' εἴ ποτε ὄψοιντο, ἐνθυμούμενοι ὅσον πλοῦν ἐκ τῆς σφετέρας ἀπεστέλλοντο. καὶ ἐν τῷ παρόντι καιρῷ, ὡς ἤδη ἔμελλον μετὰ κινδύνων ἀλλήλους ἀπολιπεῖν, μᾶλλον αὐτοὺς ἐσῄει τὰ δεινὰ ἢ ὅτε ἐψηφίζοντο πλεῖν· ἅμως δὲ τῇ παρούσῃ ῥώμῃ, διὰ τὸ πλῆθος ἑκάστων ὧν ἐώρων, τῇ ὄψει ἀνεθάρσουν. οἱ δὲ ξένοι καὶ ὁ ἄλλος ὄχλος κατὰ θέαν ἦκεν ὡς ἐπὶ ἀξιόχρεων καὶ ἄπιστον διάνοιαν. παρασκευὴ γὰρ αὕτη πρώτη ἐκπλεύσασα μιᾶς πόλεως δυνάμει Ἑλληνικῇ πολυτελεστάτη δὴ καὶ εὐπρεπεστάτη τῶν εἰς ἐκεῖνον τὸν χρόνον ἐγένετο. ἀριθμῷ δὲ νεῶν καὶ ὁπλιτῶν καὶ ἡ ἐς Ἐπίδαυρον μετὰ

30. Præmissis sociorum plurimis Corcyram, dicta die Atheniensibus in Piræum descendunt, civibus et hospitibus quam plurimis prosequentibus,

31. partim fiducia plenis, partim mœstitia, partim admiratione tantæ expeditionis tamque magnifice instructæ classis, quanta et qualis num quam antea ab una ci-

vitato graeca profecta fuisset.

Περικλέους, καὶ ἡ αὐτὴ ἐς Ποτίδαιαν μετὰ Ἄγνωνος, οὐκ ἐλάσσων ἦν· τετράκις γὰρ χίλιοι ὁπλῖται αὐτῶν Ἀθηναίων καὶ τριακόσιοι ἱππῆς καὶ τριήρεις ἑκατόν, καὶ Λεσβίων καὶ Χίων πεντήκοντα, καὶ ξύμμαχοι ἔτι πολλοὶ ξυνέπλευσαν. ἀλλὰ ἐπί τε βραχεῖ πλῷ ὡρμήθησαν καὶ παρασκευῇ φαύλῃ, οὗτος δὲ ὁ στόλος ὡς χρόνιός τε ἐσόμενος καὶ κατ' ἀμφότερα, οὗ ἂν δέῃ, καὶ ναυσὶ καὶ πεζῷ ἅμα ἐξαρτυθείς, τὸ μὲν ναυτικὸν μεγάλαις δαπάναις τῶν τε τριηράρχων καὶ τῆς πόλεως ἐκπονηθέν, τοῦ μὲν δημοσίου δραχμὴν τῆς ἡμέρας τῷ ναύτῃ ἑκάστῳ διδόντος καὶ ναῦς παράσχοντος κενάς, ἑξήκοντα μὲν ταχείας, τεσσαράκοντα δὲ ὁπλιταγωγούς, καὶ ὑπηρεσίας ταύταις τὰς κρατίστας τῶν τριηράρχων, ἐπιφοράς τε πρὸς τῷ ἐκ δημοσίου μισθῷ διδόντων τοῖς θρανίταις τῶν ναυτῶν καὶ ταῖς ὑπηρεσίαις, καὶ τἆλλα σημείοις καὶ κατασκευαῖς πολυτελέσι χρησαμένων, καὶ ἐς τὰ μακρότατα προθυμηθέντος ἑνὸς ἑκάστου ὅπως αὐτῷ τινὶ εὐπρεπείᾳ τε ἡ ναῦς μάλιστα προέξει καὶ τῷ ταχυναυτεῖν, τὸ δὲ πεζὸν καταλόγοις τε χρηστοῖς ἐκκριθὲν καὶ ὅπλων καὶ τῶν περὶ τὸ σῶμα σκευῶν μεγάλῃ σπουδῇ πρὸς ἀλλήλους ἁμιλληθέν. ξυνέβη δὲ πρός τε σφᾶς αὐτοὺς ἅμα ἔριν γενέσθαι, ᾧ τις ἕκαστος προσετάχθη, καὶ ἐς τοὺς ἄλλους Ἕλληνας ἐπίδειξιν μᾶλλον εἰκασθῆναι τῆς δυνάμεως καὶ ἐξουσίας ἢ ἐπὶ πολεμίους παρασκευήν. εἰ γάρ τις ἐλογίσατο τήν τε τῆς πόλεως ἀνάλωσιν δημοσίαν καὶ τῶν στρατευομένων τὴν ἰδίαν, τῆς μὲν πόλεως, ὅσα τε ἤδη προσετετελέκει καὶ ἃ ἔχοντας τοὺς στρατηγοὺς ἀπέστελλε, τῶν δὲ ἰδιωτῶν, ἅ τε περὶ τὸ σῶμά τις καὶ τριήραρχος ἐς τὴν ναῦν ἀναλώκει καὶ ὅσα ἔτι ἔμελλεν ἀναλώσειν. χωρὶς δ' ἃ εἰκὸς ἦν καὶ ἄνευ τοῦ ἐκ δημοσίου μισθοῦ πάντα τινὰ παρασκευάσασθαι ἐφόδιον ὡς ἐπὶ χρόνιον στρατείαν, καὶ ὅσα ἐπὶ μεταβολῇ τις ἢ στρατιώτης ἢ ἔμπορος ἔχων ἔπλει, πολλὰ ἂν τάλαντα εὑρέθη ἐκ τῆς πόλεως τὰ πάντα ἐξωχήμενα. καὶ ὁ στόλος οὐχ ἧσσον τόλμης τε θάμβει καὶ ὄψεως λαμπροτητι περιβόητος ἐγένετο, ἢ στρατιᾶς, πρὸς οὓς ἐπήεσαν, ὑπερβολῇ, καὶ ὅτι μέγιστος ἤδη διάπλους ἀπὸ τῆς οἰκείας καὶ ἐπὶ μεγίστῃ ἐλπίδι τῶν μελλόντων πρὸς τὰ ὑπάρχοντα ἐπεχειρήθη.

Ἐπειδὴ δὲ αἱ νῆες πλήρεις ἦσαν καὶ ἐσέκειτο πάντα ἤδη, ὅσα ἔχοντες ἔμελλον ἀνάξεσθαι, τῇ μὲν σάλπιγγι σιωπὴ ὑπεσημάνθη, εὐχὰς δὲ τὰς νομιζομένας πρὸ τῆς ἀναγωγῆς οὐ κατὰ ναῦν ἑκάστην ξύμπαντες δὲ ὑπὸ κήρυκος ἐποιοῦντο, κρατῆράς τε κεράσαντες παρ' ἅπαν τὸ στράτευμα, καὶ ἐκπώμασι χρυσοῖς τε καὶ ἀργυροῖς οἵ τε ἐπιβάται καὶ οἱ ἄρχοντες σπένδοντες. ξυνεπεύχοντο δὲ καὶ ὁ ἄλλος ὅμιλος ὁ ἐκ τῆς γῆς τῶν τε πολιτῶν καὶ εἴ τις ἄλλος εὔνους παρῆν σφίσιν. παιωνίσαντες δὲ καὶ τελεώσαντες τὰς σπονδὰς ἀνήγοντο, καὶ ἐπὶ κέρως τὸ πρῶτον ἐκπλεύσαντες ἅμιλλαν ἤδη μέχρι Αἰγίνης ἐποιοῦντο. καὶ οἱ μὲν ἐς τὴν Κέρκυραν, ἔνθα περ καὶ τὸ ἄλλο στράτευμα τῶν ξυμμάχων ξυνελέγετο, ἠπείγοντο ἀφικέσθαι. 32. Navibus completis, e portu solvebant, Corcyram properantes.—Syracusanis de Atheniensium adventu dubitantibus, Hermocrates

Ἐς δὲ τὰς Συρακούσας ἠγγέλλετο μὲν πολλαχόθεν τὰ περὶ τοῦ ἐπίπλου, οὐ μέντοι ἐπιστεύετο ἐπὶ πολὺν χρόνον οὐδέν. ἀλλὰ καὶ γενομένης ἐκκλησίας ἐλέχθησαν τοιοίδε λόγοι ἀπό τε ἄλλων, τῶν μὲν πιστευόντων τὰ περὶ τῆς στρατείας τῆς τῶν Ἀθηναίων, τῶν δὲ τὰ ἐναντία λεγόντων, καὶ Ἑρμοκράτης ὁ Ἕρμωνος παρελθὼν αὐτοῖς, ὡς σαφῶς οἰόμενος εἰδέναι τὰ περὶ αὐτῶν, ἔλεγε καὶ παρῄνει τοιάδε.

" Ἄπιστα μὲν ἴσως, ὥσπερ καὶ ἄλλοι τινές, δόξω ὑμῖν περὶ " τοῦ ἐπίπλου τῆς ἀληθείας λέγειν, καὶ γιγνώσκω ὅτι οἱ τὰ μὴ " πιστὰ δοκοῦντα εἶναι ἢ λέγοντες ἢ ἀπαγγέλλοντες οὐ μόνον " οὐ πείθουσιν, ἀλλὰ καὶ ἄφρονες δοκοῦσιν εἶναι· ὅμως δὲ οὐ " καταφοβηθεὶς ἐπισχήσω κινδυνευούσης τῆς πόλεως, πείθων " γε ἐμαυτὸν σαφέστερόν τι ἑτέρου εἰδὼς λέγειν. Ἀθηναῖοι " γὰρ ἐφ' ἡμᾶς, ὃ πάνυ θαυμάζετε, πολλῇ στρατιᾷ ὥρμηνται " καὶ ναυτικῇ καὶ πεζῇ, πρόφασιν μὲν Ἐγεσταίων ξυμμαχίᾳ " καὶ Λεοντίνων κατοικίσει, τὸ δὲ ἀληθὲς Σικελίας ἐπιθυμίᾳ, " μάλιστα δὲ τῆς ἡμετέρας πόλεως, ἡγούμενοι, εἰ ταύτην " σχοῖεν, ῥᾳδίως καὶ τἆλλα ἕξειν. ὡς οὖν ἐν τάχει παρεσομέ- " νων, ὁρᾶτε ἀπὸ τῶν ὑπαρχόντων ὅτῳ τρόπῳ κάλλιστα ἀμυ- " νεῖσθε αὐτούς, καὶ μήτε καταφρονήσαντες ἄφρακτοι ληφθῆ- " σεσθε μήτε ἀπιστήσαντες τοῦ ξύμπαντος ἀμελήσετε. εἰ δέ " τῳ καὶ πιστά, τὴν τόλμαν αὐτῶν καὶ δύναμιν μὴ ἐκπλαγῇ- 33. non solum credibilem et certam rem esse demonstravit, sed etiam minime timendam, si quidem, navibus omnibus celeriter collectis, obviam ire Atheniensibus usque Tarentum anderent. Ita enim fore, ut inopinatos ac dispersos invaderent, certe defessos; ipsis

autem Tarentum se recipere licere.

" οὔτε γὰρ βλάπτειν ἡμᾶς πλείω οἷοί τε ἔσονται ἢ πάσχειν,
" οὔθ' ὅτι μεγάλῳ στόλῳ ἐπέρχονται, ἀνωφελεῖς, ἀλλὰ πρός
" τε τοὺς ἄλλους Σικελιώτας πολὺ ἄμεινον (μᾶλλον γὰρ ἐθε-
" λήσουσιν ἐκπλαγέντες ἡμῖν ξυμμαχεῖν), καὶ ἢν ἄρα ἡ κατερ-
" γασώμεθα αὐτοὺς ἢ ἀπράκτους ὧν ἐφίενται ἀπώσωμεν (οὐ
" γὰρ δή, μὴ τύχωσί γε ὧν προσδέχονται, φοβοῦμαι), κάλλι-
" στον δὴ ἔργων ἡμῖν ξυμβήσεται, καὶ οὐκ ἀνέλπιστον ἔμοιγε.
" ὀλίγοι γὰρ δὴ στόλοι μεγάλοι, ἢ Ἑλλήνων ἢ βαρβάρων,
" πολὺ ἀπὸ τῆς ἑαυτῶν ἀπάραντες κατώρθωσαν. οὔτε γὰρ
" πλείους τῶν ἐνοικούντων καὶ ἀστυγειτόνων ἔρχονται (πάντα
" γὰρ ὑπὸ δέους ξυνίσταται), ἥν τε δι' ἀπορίαν τῶν ἐπιτηδείων
" ἐν ἀλλοτρίᾳ γῇ σφαλῶσι, τοῖς ἐπιβουλευθεῖσιν ὄνομα, κἂν
" περὶ σφίσιν αὐτοῖς τὰ πλείω πταίσωσιν, ὅμως καταλείπουσιν.
" ὅπερ καὶ Ἀθηναῖοι αὐτοὶ οὗτοι, τοῦ Μήδου παρὰ λόγον πολλὰ
" σφαλέντος, ἐπὶ τῷ ὀνόματι ὡς ἐπ' Ἀθήνας ἦλθε ἠξίωσαν,
34. " καὶ ἡμῖν οὐκ ἀνέλπιστον τὸ τοιοῦτο ξυμβῆναι. θαρσοῦντες
" οὖν τά τε αὐτοῦ παρασκευαζώμεθα, καὶ ἐς τοὺς Σικελοὺς
" πέμποντες τοὺς μὲν μᾶλλον βεβαιωσώμεθα, τοῖς δὲ φιλίαν
" καὶ ξυμμαχίαν πειρώμεθα ποιεῖσθαι, ἔς τε τὴν ἄλλην Σικε-
" λίαν πέμπωμεν πρέσβεις, δηλοῦντες ὡς κοινὸς ὁ κίνδυνος,
" καὶ ἐς τὴν Ἰταλίαν, ὅπως ἢ ξυμμαχίαν ποιώμεθα ἡμῖν ἢ μὴ
" δέχωνται Ἀθηναίους. δοκεῖ δέ μοι καὶ ἐς Καρχηδόνα ἄμεινον
" εἶναι πέμψαι· οὐ γὰρ ἀνέλπιστον αὐτοῖς, ἀλλ' ἀεὶ διὰ φόβου
" εἰσὶ μή ποτε Ἀθηναῖοι αὐτοῖς ἐπὶ τὴν πόλιν ἔλθωσιν, ὥστε
" τάχ' ἂν ἴσως νομίσαντες, εἰ τάδε προήσονται, κἂν σφεῖς ἐν
" πόνῳ εἶναι, ἐθελήσειαν ἡμῖν ἤτοι κρύφα γε ἢ φανερῶς ἢ ἐξ
" ἑνός γέ του τρόπου ἀμῦναι. δυνατοὶ δέ εἰσι μάλιστα τῶν
" νῦν, βουληθέντες· χρυσὸν γὰρ καὶ ἄργυρον πλεῖστον κέκτη-
" ται, ὅθεν ὅ τε πόλεμος καὶ τἆλλα εὐπορεῖ. πέμπωμεν δὲ
" καὶ ἐς τὴν Λακεδαίμονα καὶ ἐς Κόρινθον, δεόμενοι δεῦρο κατὰ
" τάχος βοηθεῖν καὶ τὸν ἐκεῖ πόλεμον κινεῖν. ὃ δὲ μάλιστα
" ἐγώ τε νομίζω ἐπίκαιρον, ὑμεῖς τε διὰ τὸ ξύνηθες ἥσυχον
" ἥκιστ' ἂν ὀξέως πείθοισθε, ὅμως εἰρήσεται. Σικελιῶται γὰρ
" εἰ θέλοιμεν ξύμπαντες, εἰ δὲ μή, ὅτι πλεῖστοι μεθ' ἡμῶν,

" καθελκύσαντες ὅπαν τὸ ὑπάρχον ναυτικὸν μετὰ δυοῖν μηνοῖν
" τροφῆς, ἀπαντῆσαι Ἀθηναίοις ἐς Τάραντα καὶ ἄκραν Ἰαπυ-
" γίαν, καὶ δῆλον ποιῆσαι αὐτοῖς ὅτι οὐ περὶ τῇ Σικελίᾳ πρό-
" τερον ἔσται ὁ ἀγὼν ἢ τοῦ ἐκείνους περαιωθῆναι τὸν Ἰόνιον,
" μάλιστ' ἂν αὐτοὺς ἐκπλήξαιμεν, καὶ ἐς λογισμὸν καταστή-
" σαιμεν ὅτι ὁρμώμεθα μὲν ἐκ φιλίας χώρας φύλακες (ὑποδέ-
" χεται γὰρ ἡμᾶς Τάρας), τὸ δὲ πέλαγος αὐτοῖς πολὺ περαι-
" οῦσθαι μετὰ πάσης τῆς παρασκευῆς, χαλεπὸν δὲ διὰ πλοῦ
" μῆκος ὂν τάξει μεῖναι, καὶ ἡμῖν ἂν εὐεπίθετος εἴη βραδεῖά
" τε καὶ κατὰ λόγον προσπίπτουσα. εἰ δ' αὖ τῷ ταχυναυ-
" τοῦντι ἀθρωοτέρῳ κουφίσαιτες προσβάλοιεν, εἰ μὲν κάπαυσ
" χρήσαιντο, ἐπιθείμεθ' ἂν κεκμηκόσιν, εἰ δὲ μὴ δοκοίη, ἔστι
" καὶ ὑποχωρῆσαι ἡμῖν ἐς Τάραντα· οἱ δὲ μετ' ὀλίγων ἐφο-
" δίων ὡς ἐπὶ ναυμαχίᾳ περαιωθέντες ἀποροῖεν ἂν κατὰ χωρία
" ἔρημα, καὶ ἢ μένοντες πολιορκοῖντο ἄν, ἢ πειρώμενοι παρα-
" πλεῖν τήν τε ἄλλην παρασκευὴν ἀπολίποιεν ἄν, καὶ τὰ τῶν
" πόλεων οὐκ ἂν βέβαια ἔχοντες, εἰ ὑποδέξοιντο, ἀθυμοῖεν.
" ὥστε ἔγωγε τούτῳ τῷ λογισμῷ ἡγοῦμαι ἀποκλῃομένους αὐ-
" τοὺς οὐδ' ἂν ἀπᾶραι ἀπὸ Κερκύρας, ἀλλ' ἢ διαβουλευσαμέ-
" νους καὶ κατασκοπαῖς χρωμένους, ὁπόσοι τ' ἐσμὲν καὶ ἐν ᾧ
" χωρίῳ, ἐξωσθῆναι ἂν τῇ ὥρᾳ ἐς χειμῶνα, ἢ καταπλαγέντας
" τῷ ἀδοκήτῳ καταλῦσαι ἂν τὸν πλοῦν, ἄλλως τε καὶ τοῦ ἐμ-
" πειροτάτου τῶν στρατηγῶν, ὡς ἐγὼ ἀκούω, ἄκοντος ἡγουμένου
" καὶ ἀσμένου ἂν πρόφασιν λαβόντος, εἴ τι ἀξιόχρεων ἀφ'
" ἡμῶν ὀφθείη. ἀγγελλοίμεθα δ' ἄν (εὖ οἶδ' ὅτι) ἐπὶ τὸ πλεῖον·
" τῶν δ' ἀνθρώπων πρὸς τὰ λεγόμενα καὶ αἱ γνῶμαι ἵστανται,
" καὶ τοὺς προεπιχειροῦντας, ἢ τοῖς γε ἐπιχειροῦσι προδηλοῦν-
" τας ὅτι ἀμυνοῦνται, μᾶλλον πεφόβηνται, ἰσοκινδύνους ἡγού-
" μενοι. ὅπερ ἂν νῦν Ἀθηναῖοι πάθοιεν. ἐπέρχονται γὰρ ἡμῖν
" ὡς οὐκ ἀμυνουμένοις, δικαίως κατεγνωκότες, ὅτι αὐτοὺς οὐ
" μετὰ Λακεδαιμονίων ἐφθείρομεν· εἰ δ' ἴδοιεν παρὰ γνώμην
" τολμήσαντας, τῷ ἀδοκήτῳ μᾶλλον ἂν καταπλαγεῖεν ἢ τῇ
" ἀπὸ τοῦ ἀληθοῦς δυνάμει. πείθεσθε οὖν μάλιστα μὲν ταῦτα
" τολμήσαντες, εἰ δε μή, ὅτι τάχιστα τἆλλα ἐς τὸν πόλεμον

"ἑτοιμάζειν, καὶ παραστῆναι παντὶ τὸ μὲν καταφρονεῖν τοὺς
"ἐπιόντας ἐν τῶν ἔργων τῇ ἀλκῇ δείκνυσθαι, τὸ δ' ἤδη τὰς
"μετὰ φόβου παρασκευὰς ἀσφαλεστάτας νομίσαντας ὡς ἐπὶ
"κινδύνου πράσσειν χρησιμώτατον ἂν ξυμβῆναι. οἱ δὲ ἄνδρες
"καὶ ἐπέρχονται καὶ ἐν πλῷ (εὖ οἶδ' ὅτι) ἤδη εἰσί, καὶ ὅσον
"οὔπω πάρεισιν."

35. Huic orationi pauci fidem habebant, aliis rem fictam, aliis, etiam si vera esset, non periculosam sibi existimantibus. Et prodiit vir summæ apud populum auctoritatis, Athenagoras, qui

Καὶ ὁ μὲν Ἑρμοκράτης τοσαῦτα εἶπεν, τῶν δὲ Συρακοσίων ὁ δῆμος ἐν πολλῇ πρὸς ἀλλήλους ἔριδι ἦσαν, οἱ μὲν ὡς οὐδενὶ ἂν τρόπῳ ἔλθοιεν οἱ Ἀθηναῖοι, οὐδ' ἀληθῆ ἐστὶν ἃ λέγει, τοῖς δέ, εἰ καὶ ἔλθοιεν, τί ἂν δράσειαν αὐτοὺς ὅ τι οὐκ ἂν μεῖζον ἀντιπάθοιεν; ἄλλοι δὲ καὶ πάνυ καταφρονοῦντες ἐς γέλωτα ἔτρεπον τὸ πρᾶγμα. ὀλίγου δ' ἦν τὸ πιστεῦον τῷ Ἑρμοκράτει καὶ φοβούμενον τὸ μέλλον. παρελθὼν δ' αὐτοῖς Ἀθηναγόρας, ὃς δήμου τε προστάτης ἦν καὶ ἐν τῷ παρόντι πιθανώτατος τοῖς πολλοῖς, ἔλεγε τοιάδε.

36—40. turbulenta oratione suspicionem movebat in nuntii istius auctores, quos, suis rebus metuentes, populo terrorem injicere, cum nihil timendum esset, et principatum in republica affectare, dicebat: Quibus, ne democratia, bonum omnibus salutare, everteretur, resistendum esse docebat.

"Τοὺς μὲν Ἀθηναίους ὅστις μὴ βούλεται οὕτω κακῶς φρο-
"νῆσαι καὶ ὑποχειρίους ἡμῖν γενέσθαι ἐνθάδε ἐλθόντας, ἠ δει-
"λός ἐστιν ἢ τῇ πόλει οὐκ εὔνους· τοὺς δ' ἀγγέλλοντας τὰ
"τοιαῦτα καὶ περιφόβους ὑμᾶς ποιοῦντας τῆς μὲν τόλμης οὐ
"θαυμάζω, τῆς δὲ ἀξυνεσίας, εἰ μὴ οἴονται ἔνδηλοι εἶναι. οἱ
"γὰρ δεδιότες ἰδίᾳ τι βούλονται τὴν πόλιν ἐς ἔκπληξιν καθι-
"στάναι, ὅπως τῷ κοινῷ φόβῳ τὸ σφέτερον ἐπηλυγάζωνται.
"καὶ νῦν αὗται αἱ ἀγγελίαι τοῦτο δύνανται· οὐκ ἀπὸ ταὐτο-
"μάτου, ἐκ δὲ ἀνδρῶν, οἵπερ ἀεὶ τάδε κινοῦσι, ξύγκεινται.
"ὑμεῖς δὲ ἢν εὖ βουλεύησθε, οὐκ ἐξ ὧν οὗτοι ἀγγέλλουσι σκο-
"ποῦντες λογιεῖσθε τὰ εἰκότα, ἀλλ' ἐξ ὧν ἂν ἄνθρωποι δεινοὶ
"καὶ πολλῶν ἔμπειροι, ὥσπερ ἐγὼ Ἀθηναίους ἀξιῶ, δράσειαν.
"οὐ γὰρ αὐτοὺς εἰκὸς Πελοποννησίους τε ὑπολιπόντας καὶ τὸν
"ἐκεῖ πόλεμον μήπω βεβαίως καταλελυμένους ἐπ' ἄλλον πό-
"λεμον οὐκ ἐλάσσω ἑκόντας ἐλθεῖν, ἐπεὶ ἔγωγε ἀγαπᾷν οἶμαι
"αὐτοὺς ὅτι οὐχ ἡμεῖς ἐπ' ἐκείνους ἐρχόμεθα, πόλεις τοσαῦται
"καὶ οὕτω μεγάλαι. εἰ δὲ δή, ὥσπερ λέγονται, ἔλθοιεν, ἱκα-
"νωτέραν ἡγοῦμαι Σικελίαν Πελοποννήσου διαπολεμῆσαι, ὅσῳ
37. "κατὰ πάντα ἄμεινον ἐξήρτυται, τὴν δὲ ἡμετέραν πόλιν αὐτὴν

" τῆς νῦν στρατιᾶς, ὡς φασιν, ἐπιούσης, καὶ εἰ δὶς τοσαύτη
" ἔλθοι, πολὺ κρείσσω εἶναι, οἷς γ' ἐπίσταμαι οὔθ' ἵππους ἀκο-
" λουθήσοντας, οὐδ' αὐτόθεν πορισθησομένους, εἰ μὴ ὀλίγους
" τινὰς παρ' Ἐγεσταίων, οὔθ' ὁπλίτας ἰσοπληθεῖς τοῖς ἡμετέ-
" ροις, ἐπὶ νεῶν γε ἐλθόντας· μέγα γὰρ τὸ καὶ αὐταῖς ταῖς
" ναυσὶ κούφαις τοσοῦτον πλοῦν δεῦρο κομισθῆναι, τήν τε ἄλ-
" λην παρασκευὴν ὅσην δεῖ ἐπὶ πόλιν τοσήνδε πορισθῆναι, οὐκ
" ὀλίγην οὖσαν. ὥστε, παρὰ τοσοῦτον γιγνώσκω, μόλις ἄν μοι
" δοκοῦσιν, εἰ πόλιν ἑτέραν τοσαύτην, ὅσαι Συράκουσαί εἰσιν,
" ἔλθοιεν ἔχοντες καὶ ὅμορον οἰκήσαντες τὸν πόλεμον ποιοῖντο,
" οὐκ ἂν παντάπασι διαφθαρῆναι, ἤ πού γε δὴ ἐν πάσῃ πολε-
" μίᾳ Σικελίᾳ. ξυστήσεται γὰρ στρατοπέδῳ τε ἐκ νεῶν ἱδρυ-
" θέντι, καὶ ἐκ σκηνιδίων καὶ ἀναγκαίας παρασκευῆς οὐκ ἐπὶ
" πολὺ ὑπὸ τῶν ἡμετέρων ἱππέων ἐξιόντες. τὸ δὲ ξύμπαν οὐδ'
" ἂν κρατῆσαι αὐτοὺς τῆς γῆς ἡγοῦμαι· τοσούτῳ τὴν ἡμετέ-
" ραν παρασκευὴν κρείσσω νομίζω. Ἀλλὰ ταῦτα, ὥσπερ ἐγὼ 38.
" λέγω, οἵ τε Ἀθηναῖοι γιγνώσκοντες τὰ σφέτερα αὐτῶν (εὖ
" οἶδ' ὅτι) σώζουσι, καὶ ἐνθένδε ἄνδρες οὔτε ὄντα οὔτε ἂν γενό-
" μενα λογοποιοῦσιν, οὓς ἐγὼ οὐ νῦν πρῶτον ἀλλ' ἀεὶ ἐπίστα-
" μαι ἤτοι λόγοις γε τοιοῖσδε, καὶ ἔτι τούτων κακουργοτέροις,
" ἢ ἔργοις βουλομένους καταπλῆξαντας τὸ ὑμέτερον πλῆθος
" αὐτοὺς τῆς πόλεως ἄρχειν. καὶ δέδοικα μέντοι μή ποτε
" πολλὰ πειρῶντες καὶ κατορθώσωσιν, ἡμεῖς δὲ κακοί, πρὶν ἐν
" τῷ παθεῖν ὦμεν, προφυλάξασθαί τε καὶ αἰσθόμενοι ἐπεξελ-
" θεῖν. τοιγάρτοι δι' αὐτὰ ἡ πόλις ἡμῶν ὀλιγάκις μὲν ἡσυχά-
" ζει, στάσεις δὲ πολλὰς καὶ ἀγῶνας οὐ πρὸς τοὺς πολεμίους
" πλείονας ἢ πρὸς αὑτὴν ἀναιρεῖται, τυραννίδας δὲ ἔστιν ὅτε
" καὶ δυναστείας ἀδίκους. ὧν ἐγὼ πειράσομαι, ἤν γε ὑμεῖς
" ἐθέλητε ἕπεσθαι, μή ποτε ἐφ' ἡμῶν τι περιιδεῖν γενέσθαι,
" ὑμᾶς μὲν τοὺς πολλοὺς πείθων, τοὺς δὲ τὰ τοιαῦτα μηχανω-
" μένους κολάζων, μὴ μόνον αὐτοφώρους (χαλεπὸν γὰρ ἐπι-
" τυγχάνειν) ἀλλὰ καὶ ὧν βούλονται μὲν δύνανται δ' οὔ (τὸν
" γὰρ ἐχθρὸν οὐχ ὧν δρᾷ μόνον ἀλλὰ καὶ τῆς διανοίας προαμύ-

" νεσθαι χρή, εἴπερ καὶ μὴ προφυλαξάμενός τις προπείσεται),
" τοὺς δ' αὖ ὀλίγους τὰ μὲν ἐλέγχων, τὰ δὲ φυλάσσων, τὰ
" δὲ καὶ διδάσκων· μάλιστα γὰρ δοκῶ ἄν μοι οὕτως ἀποτρέ-
" πειν τῆς κακουργίας. καὶ δῆτα, ὃ πολλάκις ἐσκεψάμην, τί
" καὶ βούλεσθε, ὦ νεώτεροι; πότερον ἄρχειν ἤδη; ἀλλ' οὐκ
" ἔννομον· ὁ δὲ νόμος ἐκ τοῦ μὴ δύνασθαι ὑμᾶς μᾶλλον ἢ δυνα-
" μένους ἐτέθη ἀτιμάζειν. ἀλλὰ δὴ μὴ μετὰ πολλῶν ἰσονομεῖ-
" σθαι; καὶ πῶς δίκαιον τοὺς αὐτοὺς μὴ τῶν αὐτῶν ἀξιοῦ-
39. " σθαι; φήσει τις δημοκρατίαν οὔτε ξυνετὸν οὔτ' ἴσον εἶναι,
" τοὺς δ' ἔχοντας τὰ χρήματα καὶ ἄρχειν ἄριστα βελτίστους.
" ἐγὼ δέ φημι πρῶτα μὲν δῆμον ξύμπαν ὠνομάσθαι, ὀλιγαρ-
" χίαν δὲ μέρος, ἔπειτα φύλακας μὲν ἀρίστους εἶναι χρημά-
" των τοὺς πλουσίους, βουλεῦσαι δ' ἂν βέλτιστα τοὺς ξυνε-
" τούς, κρῖναι δ' ἂν ἀκούσαντας ἄριστα τοὺς πολλούς, καὶ
" ταῦτα ὁμοίως καὶ κατὰ μέρη καὶ ξύμπαντα ἐν δημοκρατίᾳ
" ἰσομοιρεῖν. ὀλιγαρχία δὲ τῶν μὲν κινδύνων τοῖς πολλοῖς με-
" ταδίδωσι, τῶν δ' ὠφελίμων οὐ πλεονεκτεῖ μόνον, ἀλλὰ καὶ
" ξύμπαν ἀφελομένη ἔχει· ἃ ὑμῶν οἵ τε δυνάμενοι καὶ οἱ νέοι
" προθυμοῦνται, ἀδύνατα ἐν μεγάλῃ πόλει κατασχεῖν. ἀλλ'
" ἔτι καὶ νῦν, ὦ πάντων ἀξυνετώτατοι, εἰ μὴ μανθάνετε κακὰ
" σπεύδοντες, ἢ ἀμαθέστατοί ἐστε ὧν ἐγὼ οἶδα Ἑλλήνων, ἢ
40. " ἀδικώτατοι, εἰ εἰδότες τολμᾶτε. ἀλλ' ἤτοι μαθόντες γε ἢ
" μεταγνόντες τὸ τῆς πόλεως ξύμπασι κοινὸν αὔξετε, ἡγησά-
" μενοι τοῦτο μὲν ἂν καὶ ἴσον καὶ πλέον οἱ ἀγαθοὶ ὑμῶν ἥπερ
" τὸ τῆς πόλεως πλῆθος μετασχεῖν, εἰ δ' ἄλλα βουλήσεσθε,
" καὶ τοῦ παντὸς κινδυνεῦσαι στερηθῆναι· καὶ τῶν τοιῶνδε ἀγ-
" γελιῶν, ὡς πρὸς αἰσθομένους καὶ μὴ ἐπιτρέψοντας, ἀπαλλά-
" γητε. ἡ γὰρ πόλις ἥδε, καὶ εἰ ἔρχονται Ἀθηναῖοι, ἀμυνεῖται
" αὐτοὺς ἀξίως αὑτῆς, καὶ στρατηγοί εἰσιν ἡμῖν, οἳ σκέψονται
" αὐτά· καὶ εἰ μή τι αὐτῶν ἀληθές ἐστιν, ὥσπερ οὐκ οἴομαι,
" οὐ πρὸς τὰς ὑμετέρας ἀγγελίας καταπλαγεῖσα καὶ ἑλομένη
" ὑμᾶς ἄρχοντας αὐθαίρετον δουλείαν ἐπιβαλεῖται, αὐτὴ δ' ἐφ'
" αὑτῆς σκοποῦσα, τούς τε λόγους ἀφ' ὑμῶν ὡς ἔργα δυναμέ-

" νους κρινεῖ, καὶ τὴν ὑπάρχουσαν ἐλευθερίαν οὐχὶ ἐκ τοῦ ἀκούειν
" ἀφαιρεθήσεται, ἐκ δὲ τοῦ ἔργῳ φυλασσομένη μὴ ἐπιτρέπειν
" πειράσεται σώζειν."

Τοιαῦτα μὲν Ἀθηναγόρας εἶπεν. τῶν δὲ στρατηγῶν εἷς ἀνα- 41.
στὰς ἄλλον μὲν οὐδένα ἔτι εἴασε παρελθεῖν, αὐτὸς δὲ πρὸς τὰ
παρόντα ἔλεξε τοιάδε. " Διαβολὰς μὲν οὐ σῶφρον οὔτε λέγειν
" τινὰς ἐς ἀλλήλους οὔτε τοὺς ἀκούοντας ἀποδέχεσθαι, πρὸς
" δὲ τὰ ἐσαγγελλόμενα μᾶλλον ὁρᾶν, ὅπως εἷς τε ἕκαστος καὶ
" ἡ ξύμπασα πόλις καλῶς τοὺς ἐπιόντας παρασκευασόμεθα
" ἀμύνεσθαι. καὶ ἢν ἄρα μηδὲν δεήσῃ, οὐδεμία βλάβη τοῦ τε
" τὸ κοινὸν κοσμηθῆναι καὶ ἵπποις καὶ ὅπλοις καὶ τοῖς ἄλλοις,
" οἷς ὁ πολέμος ἀγάλλεται. τὴν δ' ἐπιμέλειαν καὶ ἐξέτασιν
" αὐτῶν ἡμεῖς ἕξομεν, καὶ τῶν πρὸς τὰς πόλεις διαπομπῶν ἅμα,
" ἔς τε κατασκοπὴν καὶ ἤν τι ἄλλο φαίνηται ἐπιτήδειον. τὰ δὲ
" καὶ ἐπιμεμελήμεθα ἤδη, καὶ ὅ τι ἂν αἰσθώμεθα, ἐς ὑμᾶς οἴ-
" σομεν." Καὶ οἱ μὲν Συρακόσιοι τοσαῦτα εἰπόντος τοῦ στρα-
τηγοῦ διελύθησαν ἐκ τοῦ ξυλλόγου.

Hanc sententiarum contentionem tandem unus e prætoribus diremit, in Hermocratis rationem propensior; et professus rerum necessariarum procurationem, utpote minime civitati noxiam, etiamsi non utilem, concionem dimisit.

Οἱ δ' Ἀθηναῖοι ἤδη ἐν τῇ Κερκύρᾳ αὐτοί τε καὶ οἱ ξύμμα- 42.
χοι ἅπαντες ἦσαν. καὶ πρῶτον μὲν ἐπεξέτασιν τοῦ στρατεύμα-
τος καὶ ξύνταξιν, ὥσπερ ἔμελλον ὁρμεῖσθαί τε καὶ στρατοπε-
δεύεσθαι, οἱ στρατηγοὶ ἐποιήσαντο, καὶ τρία μέρη νείμαντες ἓν
ἑκάστῳ ἐκλήρωσαν, ἵνα μήτε ἅμα πλέοντες ἀπορῶσιν ὕδατος
καὶ λιμένων καὶ τῶν ἐπιτηδείων ἐν ταῖς καταγωγαῖς, πρός τε
τἆλλα εὐκοσμότεροι καὶ ῥᾴους ἄρχειν ὦσι, κατὰ τέλη στρατη-
γῷ προστεταγμένοι· ἔπειτα δὲ προὔπεμψαν καὶ ἐς τὴν Ἰταλίαν
καὶ Σικελίαν τρεῖς ναῦς, εἰσομένας αἵτινες σφᾶς τῶν πόλεων
δέξονται. καὶ εἴρητο αὐταῖς προαπαντᾶν, ὅπως ἐπιστάμενοι κα-
ταπλέωσιν. μετὰ δὲ ταῦτα τοσῇδε ἤδη τῇ παρασκευῇ Ἀθηναῖοι 43.
ἄραντες ἐκ τῆς Κερκύρας ἐς τὴν Σικελίαν ἐπεραιοῦντο, τριήρεσι
μὲν ταῖς πάσαις τέσσαρσι καὶ τριάκοντα καὶ ἑκατόν, καὶ δυοῖν
Ῥοδίαιν πεντηκοντόροιν (τούτων Ἀττικαὶ μὲν ἦσαν ἑκατόν, ὧν
αἱ μὲν ἑξήκοντα ταχεῖαι, αἱ δ' ἄλλαι στρατιώτιδες· τὸ δὲ ἄλ-
λο ναυτικὸν Χίων καὶ τῶν ἄλλων ξυμμάχων), ὁπλίταις δὲ τοῖς
ξύμπασιν ἑκατὸν καὶ πεντακισχιλίοις (καὶ τούτων Ἀθηναίων

Interim Athenienses, classe Corcyræ recensita et trifariam divisa, navibusque tribus ad explorationem præmissis,

in Siciliam trajiciunt cum triremibus centum et triginta, quarum centum Atticæ, reliquæ sociorum; cum quinque

millibus et centum gravis armaturæ; quadringentis octoginta sagittariis, septingentis funditoribus, et triginta equitibus.

μὲν αὐτῶν ἦσαν πεντακόσιοι μὲν καὶ χίλιοι ἐκ καταλόγου, ἑπτακόσιοι δὲ ὅπλιται, ἐπιβαται τῶν νεῶν, ξύμμαχοι δὲ οἱ ἄλλοι ξυνεστράτευον, οἱ μὲν τῶν ὑπηκόων, οἱ δ' Ἀργείων, πεντακόσιοι, καὶ Μαντινέων καὶ μισθοφόρων πεντήκοντα καὶ διακόσιοι), τοξόταις δὲ τοῖς πᾶσιν ὀγδοήκοντα καὶ τετρακοσίοις (καὶ τούτων Κρῆτες οἱ ὀγδοήκοντα ἦσαν), καὶ σφενδονηταῖς Ῥοδίων ἑπτακοσίοις, καὶ Μεγαρεῦσι ψιλοῖς, φυγάσιν, εἴκοσι καὶ ἑκατόν, καὶ ἱππαγωγῷ μιᾷ, τριάκοντα ἀγούσῃ ἵππέας.

44. Præterea commeatum præbebant triginta naves onerariæ; et centum alia navigia necessario aderant onerariis, præter multa illa, quæ altro classem comitabantur negotiandi causa.—A nulla Italiæ urbe recepti, præterquam quod nonnullæ ad littus appellere non vetarent, ad Rhegium castra posuerunt, reditum navium præmissarum exspectantes.

Τοσαύτη ἡ πρώτη παρασκευὴ πρὸς τὸν πόλεμον διέπλει. τούτοις δὲ τὰ ἐπιτήδεια ἄγουσαι ὁλκάδες μὲν τριάκοντα σιταγωγοί, καὶ τοὺς σιτοποιοὺς ἔχουσαι καὶ λιθολόγους καὶ τέκτονας καὶ ὅσα ἐς τειχισμὸν ἐργαλεῖα, πλοῖα δὲ ἑκατόν, ἃ ἐξ ἀνάγκης μετὰ τῶν ὁλκάδων ξυνέπλει· πολλὰ δὲ καὶ ἄλλα πλοῖα καὶ ὁλκάδες ἑκούσιοι ξυνηκολούθουν τῇ στρατιᾷ ἐμπορίας ἕνεκα· ἃ τότε πάντα ἐκ τῆς Κερκύρας ξυνδιέβαλλε τὸν Ἰόνιον κόλπον. καὶ προσβαλοῦσα ἡ πᾶσα παρασκευὴ πρός τε ἄκραν Ἰαπυγίαν καὶ πρὸς Τάραντα καὶ ὡς ἕκαστοι εὐπόρησαν, παρεκομίζοντο τὴν Ἰταλίαν, τῶν μὲν πόλεων οὐ δεχομένων αὐτοὺς ἀγορᾷ οὐδὲ ἄστει, ὕδατι δὲ καὶ ὁρμῳ, Τάραντος δὲ καὶ Λοκρῶν οὐδὲ τούτοις, ἕως ἀφίκοντο ἐς Ῥήγιον τῆς Ἰταλίας ἀκρωτήριον. καὶ ἐνταῦθα ἤδη ἠθροίζοντο, καὶ ἔξω τῆς πόλεως, ὡς αὐτοὺς εἴσω οὐκ ἐδέχοντο, στρατόπεδόν τε κατεσκευάσαντο ἐν τῷ τῆς Ἀρτέμιδος ἱερῷ, οὗ αὐτοῖς καὶ ἀγορὰν παρεῖχον, καὶ τὰς ναῦς ἀνελκύσαντες ἡσύχασαν. καὶ πρός τε τοὺς Ῥηγίνους λόγους ἐποιήσαντο, ἀξιοῦντες Χαλκιδέας ὄντας Χαλκιδεῦσιν οὖσι Λεοντίνοις βοηθεῖν· οἱ δὲ οὐδὲ μεθ' ἑτέρων ἔφασαν ἔσεσθαι, ἀλλ' ὅ τι ἂν καὶ τοῖς ἄλλοις Ἰταλιώταις ξυνδοκῇ, τοῦτο ποιήσειν. οἱ δὲ πρὸς τὰ ἐν τῇ Σικελίᾳ πράγματα ἐσκόπουν, ὅτῳ τρόπῳ ἄριστα προσοίσονται· καὶ τὰς πρόπλους ναῦς ἐκ τῆς Ἐγέστης ἅμα προσέμενον, βουλόμενοι εἰδέναι περὶ τῶν χρημάτων, εἰ ἔστιν ἃ ἔλεγον ἐν ταῖς Ἀθήναις οἱ ἄγγελοι.

45. Interim Syracusani, de adventu Athenien-

Τοῖς δὲ Συρακοσίοις ἐν τούτῳ πολλαχόθεν τε ἤδη καὶ ἀπὸ τῶν κατασκόπων σαφῆ ἠγγέλλετο ὅτι ἐν Ῥηγίῳ αἱ νῆες εἰσί, καὶ ὡς ἐπὶ τούτοις παρεσκευάζοντο πάσῃ τῇ γνώμῃ καὶ οὐκέτι ἠπί-

στουν. καὶ ἐς τε τοὺς Σικελοὺς περιέπεμπον, ἔνθα μὲν φύλακας, πρὸς δὲ τοὺς πρέσβεις, καὶ ἐς τὰ περιπόλια τὰ ἐν τῇ χώρᾳ φρουρὰς ἐσεκόμιζον, τά τε ἐν τῇ πόλει ὅπλων ἐξετάσει καὶ ἵππων ἐσκόπουν εἰ ἐντελῆ ἐστί, καὶ τἆλλα ὡς ἐπὶ ταχεῖ πολέμῳ καὶ ὅσον οὐ παρόντι, καθίσταντο.

sium non amplius dubitantes quocumque possunt modo ad defensionem se parant.

Αἱ δ' ἐκ τῆς Ἐγέστης τρεῖς νῆες αἱ πρόπλοι παραγίγνονται τοῖς Ἀθηναίοις ἐς τὸ Ῥήγιον, ἀγγέλλουσαι ὅτι τἆλλα μὲν οὐκ ἔστι χρήματα, ἃ ὑπέσχοντο, τριάκοντα δὲ τάλαντα μόνα φαίνεται. καὶ οἱ στρατηγοὶ εὐθὺς ἐν ἀθυμίᾳ ἦσαν, ὅτι αὐτοῖς τοῦτό τε πρῶτον ἀντεκεκρούκει καὶ οἱ Ῥηγῖνοι οὐκ ἐθελήσαντες ξυστρατεύειν, οὓς πρῶτον ἤρξαντο πείθειν καὶ εἰκὸς ἦν μάλιστα, Λεοντίνων τε ξυγγενεῖς ὄντας καὶ σφίσιν ἀεὶ ἐπιτηδείους. καὶ τῷ μὲν Νικίᾳ προσδεχομένῳ ἦν τὰ παρὰ τῶν Ἐγεσταίων, τοῖν δὲ ἑτέροιν καὶ ἀλογώτερα. οἱ δὲ Ἐγεσταῖοι τοιόνδε τι ἐξετεχνήσαντο τότε, ὅτε οἱ πρῶτοι πρέσβεις τῶν Ἀθηναίων ἦλθον αὐτοῖς ἐς τὴν κατασκοπὴν τῶν χρημάτων. ἔς τε τὸ ἐν Ἔρυκι ἱερὸν τῆς Ἀφροδίτης ἀγαγόντες αὐτοὺς ἐπέδειξαν τὰ ἀναθήματα, φιάλας τε καὶ οἰνοχόας καὶ θυμιατήρια καὶ ἄλλην κατασκευὴν οὐκ ὀλίγην, ἃ ὄντα ἀργυρᾶ πολλῷ πλείω τὴν ὄψιν ἀπ' ὀλίγης δυνάμεως χρημάτων παρείχετο· καὶ ἰδίᾳ ξενίσεις ποιούμενοι τῶν τριηριτῶν, τά τε ἐξ αὐτῆς Ἐγέστης ἐκπώματα καὶ χρυσᾶ καὶ ἀργυρᾶ ξυλλέξαντες, καὶ τὰ ἐκ τῶν ἐγγὺς πόλεων καὶ Φοινικικῶν καὶ Ἑλληνίδων αἰτησάμενοι, ἐσέφερον ἐς τὰς ἑστιάσεις ὡς οἰκεῖα ἕκαστοι. καὶ πάντων ὡς ἐπὶ τὸ πολὺ τοῖς αὐτοῖς χρωμένων, καὶ πανταχοῦ πολλῶν φαινομένων, μεγάλην τὴν ἔκπληξιν τοῖς ἐκ τῶν τριήρων Ἀθηναίοις παρεῖχε, καὶ ἀφικόμενοι ἐς τὰς Ἀθήνας διεθρόησαν ὡς χρήματα πολλὰ ἴδοιεν. καὶ οἱ μὲν αὐτοί τε ἀπατηθέντες καὶ τοὺς ἄλλους τότε πείσαντες, ἐπειδὴ διῆλθεν ὁ λόγος ὅτι οὐκ εἴη ἐν τῇ Ἐγέστῃ τὰ χρήματα, πολλὴν τὴν αἰτίαν εἶχον ὑπὸ τῶν στρατιωτῶν. οἱ δὲ στρατηγοὶ πρὸς τὰ παρόντα ἐβουλεύοντο, καὶ Νικίου μὲν ἦν γνώμη πλεῖν ἐπὶ Σελινοῦντα πάσῃ τῇ στρατιᾷ, ἐφ' ὅπερ μάλιστα ἐπέμφθησαν, καὶ ἢν μὲν παρέχωσι χρήματα παντὶ τῷ στρατεύματι Ἐγεσταῖοι, πρὸς ταῦτα βουλεύεσθαι, εἰ δὲ μή, ταῖς ἑξήκοντα ναυσίν, ὅσας

46. Reversis autem navibus exploratoriis, cum neque Segestæ eam esse pecuniam, quæ jactabatur, comperissent, nec Rhegini ad societatem adduci potuissent deliberatio fit ducum Atheniensium.

47. Et Niciæ quidem videbatur, cum omnibus copiis adversus

Selinuntem proficisci, aut, cum 60 triremibus, quas ipsi postulassent; conciliata autem illa urbe Segestanis, domum abire.

περ ἠτήσαντο, ἀξιοῦν διδόναι αὐτοὺς τροφήν, καὶ παραμείναντας Σελινουντίους ἢ βίᾳ ἢ ξυμβάσει διαλλάξαι αὐτοῖς, καὶ οὕτω παραπλεύσαντας τὰς ἄλλας πόλεις καὶ ἐπιδείξαντας μὲν τὴν δύναμιν τῆς Ἀθηναίων πόλεως, δηλώσαντας δὲ τὴν ἐς τοὺς φίλους καὶ ξυμμάχους προθυμίαν, ἀποπλεῖν οἴκαδε, ἢν μή τι δι' ὀλίγου καὶ ἀπὸ τοῦ ἀδοκήτου ἢ Λεοντίνους οἷοί τε ὦσιν ὠφελῆσαι ἢ τῶν ἄλλων τινὰ πόλεων προσαγαγέσθαι, καὶ τῇ πόλει δαπανῶντας τὰ οἰκεῖα μὴ κινδυνεύειν.

48. Contra Alcibiades urbes Siciliæ omnes, præter Selinuntem et Syracusas Atheniensibus conciliare jubebat; et tum demum aggredi Syracusas et Selinuntem.

Ἀλκιβιάδης δὲ οὐκ ἔφη χρῆναι τοσαύτῃ δυνάμει ἐκπλεύσαντας αἰσχρῶς καὶ ἀπράκτως ἀπελθεῖν, ἀλλ' ἔς τε τὰς πόλεις ἐπικηρυκεύεσθαι, πλὴν Σελινουντίων καὶ Συρακοσίων, τὰς ἄλλας, καὶ πειρᾶσθαι καὶ τοὺς Σικελοὺς τοὺς μὲν ἀφιστάναι ἀπὸ τῶν Συρακοσίων τοὺς δὲ φίλους ποιεῖσθαι, ἵνα σῖτον καὶ στρατιὰν ἔχωσι, πρῶτον δὲ πείθειν Μεσσηνίους (ἐν πόρῳ γὰρ μάλιστα καὶ προσβολῇ εἶναι αὐτοὺς τῆς Σικελίας, καὶ λιμένα καὶ ἐφόρμησιν τῇ στρατιᾷ ἱκανωτάτην ἔσεσθαι)· προσαγαγομένους δὲ τὰς πόλεις, εἰδότας μεθ' ὧν τις πολεμήσει, οὕτως ἤδη Συρακούσαις καὶ Σελινοῦντι ἐπιχειρεῖν, ἢν μὴ οἱ μὲν Ἐγεσταίοις ξυμβαίνωσιν, οἱ δὲ Λεοντίνους ἐῶσι κατοικίζειν.

49. Lamachi denique sententia utrique contraria erat. Suadebat enim, ut confestim impetum facerent in Syracusas, priusquam satis parati essent. Ita enim bellum profligari posse docebat, cum omnes Siculi victori essent concessuri.

Λάμαχος δὲ ἄντικρυς ἔφη χρῆναι πλεῖν ἐπὶ Συρακούσας, καὶ πρὸς τῇ πόλει ὡς τάχιστα τὴν μάχην ποιεῖσθαι, ἕως ἔτι ἀπαράσκευοί τέ εἰσι καὶ μάλιστα ἐκπεπληγμένοι. τὸ γὰρ πρῶτον πᾶν στράτευμα δεινότατον εἶναι· ἢν δὲ χρονίσῃ πρὶν ἐς ὄψιν ἐλθεῖν, τῇ γνώμῃ ἀναθαρσοῦντας ἀνθρώπους καὶ τῇ ὄψει καταφρονεῖν μᾶλλον. αἰφνίδιον δὲ ἢν προσπέσωσιν, ἕως ἔτι περιδεεῖς προσδέχονται, μάλιστ' ἂν σφᾶς περιγενέσθαι καὶ κατὰ πάντα ἂν αὐτοὺς ἐκφοβῆσαι, τῇ τε ὄψει (πλεῖστοι γὰρ ἂν νῦν φανῆναι) καὶ τῇ προσδοκίᾳ ὧν πείσονται, μάλιστα δ' ἂν τῷ αὐτίκα κινδύνῳ τῆς μάχης. εἰκὸς δὲ εἶναι καὶ ἐν τοῖς ἀγροῖς πολλοὺς ἀπολειφθῆναι ἔξω διὰ τὸ ἀπιστεῖν σφᾶς μὴ ἥξειν, καὶ ἐσκομιζομένων αὐτῶν τὴν στρατιὰν οὐκ ἀπορήσειν χρημάτων, ἢν πρὸς τῇ πόλει κρατοῦσα καθέζηται. τούς τε ἄλλους Σικελιώτας οὕτως ἤδη μᾶλλον καὶ ἐκείνοις οὐ ξυμμαχήσειν καὶ σφίσι προσιέναι, καὶ οὐ διαμελλήσειν περισκοποῦντας ὁπότεροι κρατήσουσιν. ναύσταθμον δὲ ἐπαναχω-

ρήσαντας καὶ ἐφορμηθέντας Μέγαρα ἔφη χρῆναι ποιεῖσθαι, ἃ ἦν ἔρημα, ἀπέχοντα Συρακουσῶν οὔτε πλοῦν πολὺν οὔτε ὁδόν.

Λάμαχος μὲν ταῦτα εἰπὼν ὅμως προσέθετο καὶ αὐτὸς τῇ 50.
Ἀλκιβιάδου γνώμῃ. μετὰ δὲ τοῦτο Ἀλκιβιάδης τῇ αὑτοῦ νηὶ διαπλεύσας ἐς Μεσσήνην καὶ λόγους ποιησάμενος περὶ ξυμμαχίας πρὸς αὐτούς, ὡς οὐκ ἔπειθεν, ἀλλ' ἀπεκρίναντο πόλει μὲν ἂν οὐ δέξασθαι, ἀγορὰν δ' ἔξω παρέξειν, ἀπέπλει ἐς τὸ Ῥήγιον. καὶ εὐθὺς ξυμπληρώσαντες ἑξήκοντα ναῦς ἐκ πασῶν οἱ στρατηγοί, καὶ τὰ ἐπιτήδεια λαβόντες, παρέπλεον ἐς Νάξον, τὴν ἄλλην στρατιὰν ἐν Ῥηγίῳ καταλιπόντες καὶ ἕνα σφῶν αὐτῶν. Ναξίων δὲ δεξαμένων τῇ πόλει παρέπλεον ἐς Κατάνην. καὶ ὡς αὐτοὺς οἱ Καταναῖοι οὐκ ἐδέχοντο (ἐνῆσαν γὰρ αὐτόθι ἄνδρες τὰ Συρακοσίων βουλόμενοι), ἐκομίσθησαν ἐπὶ τὸν Τηρίαν ποταμόν, καὶ αὐλισάμενοι τῇ ὑστεραίᾳ ἐπὶ Συρακούσας ἔπλεον ἐπὶ κέρως, ἔχοντες τὰς ἄλλας ναῦς. δέκα δὲ τῶν νεῶν προὔπεμψαν ἐς τὸν μέγαν λιμένα πλεῦσαί τε, καὶ κατασκέψασθαι εἴ τι ναυτικὸν ἔστι καθειλκυσμένον, καὶ κηρῦξαι ἀπὸ τῶν νεῶν προσπλεύσαντας ὅτι Ἀθηναῖοι ἥκουσι Λεοντίνους ἐς τὴν ἑαυτῶν κατοικιοῦντες κατὰ ξυμμαχίαν καὶ ξυγγένειαν· τοὺς οὖν ὄντας ἐν Συρακούσαις Λεοντίνων ὡς παρὰ φίλους καὶ εὐεργέτας Ἀθηναίους ἀδεῶς ἀπιέναι. ἐπεὶ δ' ἐκηρύχθη, καὶ κατεσκέψαντο τήν τε πόλιν καὶ τοὺς λιμένας καὶ τὰ περὶ τὴν χώραν, ἐξ ἧς αὐτοῖς ὁρμωμένοις πολεμητέα ἦν, ἀπέπλευσαν πάλιν ἐς Κατάνην. καὶ ἐκκλησίας γενομένης τὴν μὲν στρατιὰν οὐκ ἐδέχοντο οἱ Καταναῖοι, τοὺς δὲ στρατηγοὺς ἐσελθόντας ἐκέλευον, εἴ τι βούλονται, εἰπεῖν. καὶ λέγοντος τοῦ Ἀλκιβιάδου, καὶ τῶν ἐν τῇ πόλει πρὸς τὴν ἐκκλησίαν τεταμμένων, οἱ στρατιῶται πυλίδα τινὰ ἐνῳκοδομημένην κακῶς ἔλαθον διελόντες, καὶ ἐσελθόντες ἠγόραζον ἐς τὴν πόλιν. τῶν δὲ Καταναίων οἱ μὲν τὰ τῶν Συρακοσίων φρονοῦντες, ὡς εἶδον τὸ στράτευμα ἔνδον, εὐθὺς περιδεεῖς γενόμενοι ὑπεξῆλθον, οὐ πολλοί τινες, οἱ δὲ ἄλλοι ἐψηφίσαντό τε ξυμμαχίαν τοῖς Ἀθηναίοις, καὶ τὸ ἄλλο στράτευμα ἐκέλευον ἐκ Ῥηγίου κομίζειν. μετὰ δὲ τοῦτο διαπλεύσαντες οἱ

Sed postea Lamachus in Alcibiadis sententiam concessit. Et cum Messenii negarent societatem, cum sexaginta navibus Rhegio profecti duces, Naxum, ubi recepti sunt, inde Catanam, accesserunt. Quam urbem, ab initio abnuentem Atheniensium societatem, postea

51.
clandestino impetu in suas partes traxerunt, eoque omnes copias, Rhegio abductas, transvexerunt.

Ἀθηναῖοι ἐς τὸ Ῥήγιον, πάσῃ ἤδη τῇ στρατιᾷ ἀφικόμενοι ἐς τὴν Κατάνην, ἐπειδὴ ἀφίκοντο, κατεσκεύαζοντο τὸ στρατόπεδον.

52. Inde et Syracusas et Camarinam vecti, frustra tentarunt hanc caduceatoribus, illas vi illata.

Ἐσηγγέλλετο δὲ αὐτοῖς ἔκ τε Καμαρίνης ὡς, εἰ ἔλθοιεν, προσχωροῖεν ἄν, καὶ ὅτι Συρακόσιοι πληροῦσι ναυτικόν. ἀπάσῃ οὖν τῇ στρατιᾷ παρέπλευσαν, πρῶτον μὲν ἐπὶ Συρακούσας καὶ ὡς οὐδὲν εὗρον ναυτικὸν πληρούμενον, παρεκομίζοντο αὖθις ἐπὶ Καμαρίνης, καὶ σχόντες ἐς τὸν αἰγιαλὸν ἐπεκηρυκεύοντο. οἱ δ' οὐκ ἐδέχοντο, λέγοντες σφίσι τὰ ὅρκια εἶναι μιᾷ νηὶ καταπλεόντων Ἀθηναίων δέχεσθαι, ἢν μὴ αὐτοὶ πλείους μεταπέμπωσιν. ἄπρακτοι δὲ γενόμενοι ἀπέπλεον καὶ ἀποβάντες κατά τι τῆς Συρακοσίας καὶ ἁρπαγὴν ποιησάμενοι, καὶ τῶν Συρακοσίων ἱππέων βοηθησάντων καὶ τῶν ψιλῶν τινὰς ἐσκεδασμένους διαφθειράντων,

53. Interim navis Salaminia ad Alcibiadem Athenas arcessendum advenerat. Pisistratidarum tyrannis Lacedæmoniorum ope sublata.

ἀπεκομίσθησαν ἐς Κατάνην. καὶ καταλαμβάνουσι τὴν Σαλαμινίαν ναῦν ἐκ τῶν Ἀθηνῶν ἥκουσαν ἐπί τε Ἀλκιβιάδην ὡς κελεύσοντας ἀπάγειν ἐς ἀπολογίαν ὧν ἡ πόλις ἐνεκάλει, καὶ ἐπ' ἄλλους τινὰς τῶν στρατιωτῶν τῶν μετ' αὐτοῦ μεμηνυμένων περὶ τῶν μυστηρίων ὡς ἀσεβούντων, τῶν δὲ καὶ περὶ τῶν Ἑρμῶν. οἱ γὰρ Ἀθηναῖοι, ἐπειδὴ ἡ στρατιὰ ἀπέπλευσεν, οὐδὲν ἧσσον ζήτησιν ἐποιοῦντο τῶν περὶ τὰ μυστήρια καὶ τῶν περὶ τοὺς Ἑρμᾶς δρασθέντων, καὶ οὐ δοκιμάζοντες τοὺς μηνυτὰς ἀλλὰ πάντας ὑπόπτως ἀποδεχόμενοι, διὰ πονηρῶν ἀνθρώπων πίστιν πάνυ χρηστοὺς τῶν πολιτῶν ξυλλαμβάνοντες κατέδουν, χρησιμώτερον ἡγούμενοι εἶναι βασανίσαι τὸ πρᾶγμα καὶ εὑρεῖν, ἢ διὰ μηνυτοῦ πονηρίαν τινὰ καὶ χρηστὸν δοκοῦντα εἶναι αἰτιαθέντα ἀνέλεγκτον διαφυγεῖν. ἐπιστάμενος γὰρ ὁ δῆμος ἀκοῇ τὴν Πεισιστράτου καὶ τῶν παίδων τυραννίδα χαλεπὴν τελευτῶσαν γενομένην, καὶ προσέτι οὐδ' ὑφ' ἑαυτῶν καὶ Ἁρμοδίου καταλυθεῖσαν ἀλλ' ὑπὸ Λακεδαιμονίων, ἐφοβεῖτο ἀεὶ καὶ πάντα ὑπόπτως ἐλάμβανεν.

54—59. Ejus rei verior ratio.

Τὸ γὰρ Ἀριστογείτονος καὶ Ἁρμοδίου τόλμημα δι' ἐρωτικὴν ξυντυχίαν ἐπεχειρήθη, ἣν ἐγὼ ἐπὶ πλέον διεξιὼν ἀποφανῶ οὔτε τοὺς ἄλλους οὔτε αὐτοὺς Ἀθηναίους περὶ τῶν σφετέρων τυράννων οὐδὲ περὶ τοῦ γενομένου ἀκριβὲς οὐδὲν λέγον-

the account of the matter as given by Herodotus V. 55. - with the view of the murderers - springing from the Gephyraei -

τας. Πεισιστράτου γὰρ γηραιοῦ τελευτήσαντος ἐν τῇ τυραννίδι οὐχ Ἵππαρχος, ὥσπερ οἱ πολλοὶ οἴονται, ἀλλ' Ἱππίας πρεσβύτατος ὢν ἔσχε τὴν ἀρχήν. γενομένου δὲ Ἁρμοδίου ὥρᾳ ἡλικίας λαμπροῦ Ἀριστογείτων, ἀνὴρ τῶν ἀστῶν, μέσος πολίτης, ἐραστὴς ὢν εἶχεν αὐτόν. πειραθεὶς δὲ ὁ Ἁρμόδιος ὑπὸ Ἱππάρχου τοῦ Πεισιστράτου καὶ οὐ πεισθεὶς καταγορεύει τῷ Ἀριστογείτονι. ὁ δὲ ἐρωτικῶς περιαλγήσας, καὶ φοβηθεὶς τὴν Ἱππάρχου δύναμιν μὴ βίᾳ προσαγάγηται αὐτόν, ἐπιβουλεύει εὐθύς, ὡς ἀπὸ τῆς ὑπαρχούσης ἀξιώσεως, κατάλυσιν τῇ τυραννίδι. καὶ ἐν τούτῳ ὁ Ἵππαρχος, ὡς αὖθις πειράσας οὐδὲν μᾶλλον ἔπειθε τὸν Ἁρμόδιον, βίαιον μὲν οὐδὲν ἐβούλετο δρᾶν, ἐν τόπῳ δέ τινι ἀφανεῖ, ὡς οὐ διὰ τοῦτο δή, παρεσκευάζετο προκηλακιῶν αὐτόν. οὐδὲ γὰρ τὴν ἄλλην ἀρχὴν ἐπαχθὴς ἦν ἐς τοὺς πολλούς, ἀλλ' ἀνεπιφθόνως κατεστήσατο· καὶ ἐπετήδευσαν ἐπὶ πλεῖστον δὴ τύραννοι οὗτοι ἀρετὴν καὶ ξυνέσιν, καὶ Ἀθηναίους εἰκοστὴν μόνον πρασσόμενοι τῶν γιγνομένων τήν τε πόλιν αὐτῶν καλῶς διεκόσμησαν καὶ τοὺς πολέμους διέφερον καὶ ἐς τὰ ἱερὰ ἔθυον. τὰ δὲ ἄλλα αὐτὴ ἡ πόλις τοῖς πρὶν κειμένοις νόμοις ἐχρῆτο, πλὴν καθ' ὅσον ἀεί τινα ἐπεμέλοντο σφῶν αὐτῶν ἐν ταῖς ἀρχαῖς εἶναι. καὶ ἄλλοι τε αὐτῶν ἦρξαν τὴν ἐνιαυσίαν Ἀθηναίοις ἀρχήν, καὶ Πεισίστρατος ὁ Ἱππίου τοῦ τυραννεύσαντος υἱός, τοῦ πάππου ἔχων τοὔνομα, [ὃς] τῶν δώδεκα θεῶν βωμὸν τὸν ἐν τῇ ἀγορᾷ ἄρχων ἀνέθηκε, καὶ τὸν τοῦ Ἀπόλλωνος ἐν Πυθίου. καὶ τῷ μὲν ἐν τῇ ἀγορᾷ προσοικοδομήσας ὕστερον ὁ δῆμος Ἀθηναίων μεῖζον μῆκος τοῦ βωμοῦ ἠφάνισε τοὐπίγραμμα· τοῦ δ' ἐν Πυθίου ἔτι καὶ νῦν δῆλόν ἐστιν, ἀμυδροῖς γράμμασι, λέγον τάδε·

μνῆμα τόδ' ἦς ἀρχῆς Πεισίστρατος Ἱππίου υἱὸς
θῆκεν Ἀπόλλωνος Πυθίου ἐν τεμένει.

Ὅτι δὲ πρεσβύτατος ὢν Ἱππίας ἦρξεν, εἰδὼς μὲν καὶ ἀκοῇ 55.
ἀκριβέστερον ἄλλων ἰσχυρίζομαι, γνοίη δ' ἄν τις καὶ αὐτῷ τούτῳ· παῖδες γὰρ αὐτῷ μόνῳ φαίνονται τῶν γνησίων ἀδελφῶν γενομενοι, ὡς ὅ τε βωμὸς σημαίνει καὶ ἡ στήλη περὶ τῆς τῶν τυράννων ἀδικίας, ἡ ἐν τῇ Ἀθηναίων ἀκροπόλει σταθεῖσα. ἐν ᾗ

Θεσσαλοῦ μὲν οὐδ' Ἱππάρχου οὐδεὶς παῖς γέγραπται, Ἱππίου δὲ πέντε, οἱ αὐτῷ ἐκ Μυρρίνης τῆς Καλλίου τοῦ Ὑπερχίδου θυγατρὸς ἐγένοντο· εἰκὸς γὰρ ἦν τὸν πρεσβύτατον πρῶτον γῆμαι. καὶ ἐν τῇ πρώτῃ στήλῃ πρῶτος γέγραπται μετὰ τὸν πατέρα, οὐδὲ τοῦτο ἀπεικότως διὰ τὸ πρεσβεύειν τε ἀπ' αὐτοῦ καὶ τυραννεῦσαι. οὐ μὴν οὐδ' ἂν κατασχεῖν μοι δοκεῖ ποτὲ Ἱππίας τὸ παραχρῆμα ῥᾳδίως τὴν τυραννίδα, εἰ Ἵππαρχος μὲν ἐν τῇ ἀρχῇ ὢν ἀπέθανεν, αὐτὸς δὲ αὐθημερὸν καθίστατο· ἀλλὰ καὶ διὰ τὸ πρότερον ξύνηθες τοῖς μὲν πολίταις φοβερόν, ἐς δὲ τοὺς ἐπικούρους ἀκριβές, πολλῷ τῷ περιόντι τοῦ ἀσφαλοῦς κατεκράτησε, καὶ οὐχ ὡς ἀδελφὸς νεώτερος ὢν ἠπόρησεν, ἐν ᾧ οὐ πρότερον ξυνεχῶς ὡμιλήκει τῇ ἀρχῇ. Ἱππάρχῳ δὲ ξυνέβη τοῦ πάθους τῇ δυστυχίᾳ ὀνομασθέντα καὶ τὴν δόξαν τῆς τυραννίδος ἐς τὰ ἔπειτα προσλαβεῖν.

56. Τὸν δ' οὖν Ἁρμόδιον ἀπαρνηθέντα τὴν πεῖρασιν, ὥσπερ διενοεῖτο, προὐπηλάκισεν· ἀδελφὴν γὰρ αὐτοῦ κόρην ἐπαγγείλαντες ἥκειν κανοῦν οἴσουσαν ἐν πομπῇ τινί, ἀπήλασαν λέγοντες οὐδὲ ἐπαγγεῖλαι τὴν ἀρχὴν διὰ τὸ μὴ ἀξίαν εἶναι. χαλεπῶς δὲ ἐνεγκόντος τοῦ Ἁρμοδίου, πολλῷ δὴ μᾶλλον δι' ἐκεῖνον καὶ ὁ Ἀριστογείτων παρωξύνετο. καὶ αὐτοῖς τὰ μὲν ἄλλα πρὸς τοὺς ξυνεπιθησομένους τῷ ἔργῳ ἐπέπρακτο, περιέμενον δὲ Παναθήναια τὰ μεγάλα, ἐν ᾗ μόνον ἡμέρᾳ οὐχ ὕποπτον ἐγίγνετο ἐν ὅπλοις τῶν πολιτῶν τοὺς τὴν πομπὴν πέμψαντας ἀθρόους γενέσθαι· καὶ ἔδει ἄρξαι μὲν αὐτούς, ξυνεπαμύνειν δὲ εὐθὺς τὰ πρὸς τοὺς δορυφόρους ἐκείνους. ἦσαν δὲ οὐ πολλοὶ οἱ ξυνομωμοκότες, ἀσφαλείας οὕνεκα· ἤλπιζον γὰρ καὶ τοὺς μὴ προειδότας, εἰ καὶ ὁποσοιοῦν τολμήσειαν, ἐκ τοῦ παραχρῆμα ἔχοντάς
57. γε ὅπλα ἐθελήσειν σφᾶς αὐτοὺς ξυνελευθεροῦν. καὶ ὡς ἐπῆλθεν ἡ ἑορτή, Ἱππίας μὲν ἔξω ἐν τῷ Κεραμεικῷ καλουμένῳ μετὰ τῶν δορυφόρων διεκόσμει, ὡς ἕκαστα ἐχρῆν τῆς πομπῆς προϊέναι· ὁ δὲ Ἁρμόδιος καὶ ὁ Ἀριστογείτων ἔχοντες ἤδη τὰ ἐγχειρίδια ἐς τὸ ἔργον προῆσαν. καὶ ὡς εἶδόν τινα τῶν ξυνωμοτῶν σφίσι διαλεγόμενον οἰκείως τῷ Ἱππίᾳ (ἦν δὲ πᾶσιν εὐπρόσοδος ὁ Ἱππίας), ἔδεισαν, καὶ ἐνόμισαν μεμηνῦσθαί τε καὶ

ὅσον οὐκ ἤδη ξυλληφθήσεσθαι. τὸν λυπήσαντα οὖν σφᾶς, καὶ δι' ὅπερ πάντα ἐκινδύνευον, ἐβούλοντο πρότερον, εἰ δύναιντο, προτιμωρήσεσθαι, καὶ ὥσπερ εἶχον, ὥρμησαν εἴσω τῶν πυλῶν, καὶ περιέτυχον τῷ Ἱππάρχῳ παρὰ τὸ Λεωκόριον καλούμενον, καὶ εὐθὺς ἀπερισκέπτως προσπεσόντες καὶ ὡς ἂν μάλιστα δι' ὀργῆς ὁ μὲν ἐρωτικῆς, ὁ δὲ ὑβρισμένος, ἔτυπτον, καὶ ἀποκτείνουσιν αὐτόν. καὶ ὁ μὲν τοὺς δορυφόρους τὸ αὐτίκα διαφεύγει ὁ Ἀριστογείτων, ξυνδραμόντος τοῦ ὄχλου, καὶ ὕστερον ληφθεὶς οὐ ῥᾳδίως διετέθη· Ἁρμόδιος δὲ αὐτοῦ παραχρῆμα ἀπόλλυται. ἀγγελθέντος δὲ Ἱππίᾳ ἐς τὸν Κεραμεικόν, οὐκ ἐπὶ 58.
τὸ γενόμενον ἀλλ' ἐπὶ τοὺς πομπέας τοὺς ὁπλίτας, πρότερον ἢ αἰσθέσθαι αὐτοὺς ἄποθεν ὄντας, εὐθὺς ἐχώρησε, καὶ ἀδήλως τῇ ὄψει πλασάμενος πρὸς τὴν ξυμφορὰν ἐκέλευσεν αὐτούς, δείξας τι χωρίον, ἀπελθεῖν ἐς αὐτὸ ἄνευ τῶν ὅπλων. καὶ οἱ μὲν ἀνεχώρησαν, οἰόμενοί τι ἐρεῖν αὐτόν· ὁ δὲ τοῖς ἐπικούροις φράσας τὰ ὅπλα ὑπολαβεῖν, ἐξελέγετο εὐθὺς οὓς ἐπῃτιᾶτο καὶ εἴ τις εὑρέθη ἐγχειρίδιον ἔχων· μετὰ γὰρ ἀσπίδος καὶ δόρατος εἰώθεσαν τὰς πομπὰς ποιεῖν.

Τοιούτῳ μὲν τρόπῳ δι' ἐρωτικὴν λύπην ἥ τε ἀρχὴ τῆς ἐπι- 59.
βουλῆς καὶ ἡ ἀλόγιστος τόλμα ἐκ τοῦ παραχρῆμα περιδεοῦς Ἁρμοδίῳ καὶ Ἀριστογείτονι ἐγένετο. τοῖς δ' Ἀθηναίοις χαλεπωτέρα μετὰ τοῦτο ἡ τυραννὶς κατέστη, καὶ ὁ Ἱππίας διὰ φόβου ἤδη μᾶλλον ὢν τῶν τε πολιτῶν πολλοὺς ἔκτεινε, καὶ πρὸς τὰ ἔξω ἅμα διεσκόπει τὸ, εἴ ποθεν ἀσφάλειάν τινα ὄψῃ μεταβολῆς γενομένης ὑπάρχουσάν οἱ. Ἱππόκλου γοῦν τοῦ Λαμψακηνοῦ τυράννου Αἰαντίδῃ τῷ παιδὶ θυγατέρα ἑαυτοῦ μετὰ ταῦτα Ἀρχεδίκην, Ἀθηναῖος ὢν Λαμψακηνῷ, ἔδωκεν, αἰσθανόμενος αὐτοὺς μέγα παρὰ βασιλεῖ Δαρείῳ δύνασθαι. καὶ αὐτῆς σῆμα ἐν Λαμψάκῳ ἐστίν, ἐπίγραμμα ἔχον τόδε·

ἀνδρὸς ἀριστεύσαντος ἐν Ἑλλάδι τῶν ἐφ' ἑαυτοῦ
Ἱππίου Ἀρχεδίκην ἥδε κέκευθε κόνις·
ἣ πατρός τε καὶ ἀνδρὸς ἀδελφῶν τ' οὖσα τυράννων
παίδων τ', οὐκ ἤρθη νοῦν ἐς ἀτασθαλίην.

τυραννεύσας δὲ ἔτη τρία Ἱππίας ἔτι Ἀθηναίων, καὶ παυθεὶς ἐν

τῷ τετάρτῳ ὑπὸ Λακεδαιμονίων καὶ Ἀλκαμενιδῶν τῶν φευγόντων, ἐχώρει ὑπόσπονδος ἔς τε Σίγειον καὶ παρ' Αἰσυητίδην ἐς Λάμψακον, ἐκεῖθεν δὲ ὡς βασιλέα Δαρεῖον, ὅθεν καὶ ὁρμώμενος ἐς Μαραθῶνα ὕστερον ἔτει εἰκοστῷ, ἤδη γέρων ὤν, μετὰ Μήδων ἐστράτευσεν.

60. Tandem unus ex iis, qui in vinculis erant, ut populum suspicione liberaret, et contra se, et contra alios (vere an non, incertum) indicium de Mercurii simulacris fecit, et cum iis ex comprehensis, quos non accusaverat, absolutus est; quorum autem nomina detulerat, eos omnes populus Atheniensis, indiciis constitutis, aut captos interfecit, aut absentes morte damnavit; jure an injuria, non liquet.

Ὧν ἐνθυμούμενος ὁ δῆμος ὁ τῶν Ἀθηναίων, καὶ μεμνησκόμενος ὅσα ἀκοῇ περὶ αὐτῶν ἠπίστατο, χαλεπὸς ἦν τότε καὶ ὑπόπτης ἐς τοὺς περὶ τῶν μυστικῶν τὴν αἰτίαν λαβόντας, καὶ πάντα αὐτοῖς ἐδόκει ἐπὶ ξυνωμοσίᾳ ὀλιγαρχικῇ καὶ τυραννικῇ πεπρᾶχθαι. καὶ ὡς αὐτῶν διὰ τὸ τοιοῦτον ὀργιζομένων πολλοί τε καὶ ἀξιόλογοι ἄνθρωποι ἤδη ἐν τῷ δεσμωτηρίῳ ἦσαν, καὶ οὐκ ἐν παύλῃ ἐφαίνετο, ἀλλὰ καθ' ἡμέραν ἐπεδίδοσαν μᾶλλον ἐς τὸ ἀγριώτερόν τε καὶ πλείους ἔτι ξυλλαμβάνειν, ἐνταῦθα ἀναπείθεταί τις τῶν δεδεμένων, ὅσπερ ἐδόκει αἰτιώτατος εἶναι, ὑπὸ τῶν ξυνδεσμωτῶν τινός, εἴτε ἄρα καὶ τὰ ὄντα μηνῦσαι εἴτε καὶ οὔ· ἐπ' ἀμφότερα γὰρ εἰκάζεται, τὸ δὲ σαφὲς οὐδεὶς οὔτε τότε οὔτε ὕστερον ἔχει εἰπεῖν περὶ τῶν δρασάντων τὸ ἔργον. λέγων δὲ ἔπεισεν αὐτόν, ὡς χρή, εἰ μὴ καὶ δέδρακεν, αὐτόν τε ἄδειαν ποιησάμενον σῶσαι καὶ τὴν πόλιν τῆς παρούσης ὑποψίας παῦσαι· βεβαιοτέραν γὰρ αὐτῷ σωτηρίαν εἶναι ὁμολογήσαντι μετ' ἀδείας, ἢ ἀρνηθέντι διὰ δίκης ἐλθεῖν. καὶ ὁ μὲν αὐτός τε καθ' ἑαυτοῦ καὶ κατ' ἄλλων μηνύει τὸ τῶν Ἑρμῶν· ὁ δὲ δῆμος ὁ τῶν Ἀθηναίων ἄσμενος λαβών, ὡς ᾤετο, τὸ σαφές, καὶ δεινὸν ποιούμενοι πρότερον εἰ τοὺς ἐπιβουλεύοντας σφῶν τῷ πλήθει μὴ εἴσονται, τὸν μὲν μηνυτὴν εὐθὺς καὶ τοὺς ἄλλους μετ' αὐτοῦ, ὅσων μὴ κατηγορήκει, ἔλυσαν, τοὺς δὲ καταιτιαθέντας, κρίσεις ποιήσαντες, τοὺς μὲν ἀπέκτειναν, ὅσοι ξυνελήφθησαν, τῶν δὲ διαφυγόντων θάνατον καταγνόντες ἐπηγγείλαντο ἀργύριον τῷ ἀποκτείναντι. καὶ τούτῳ οἱ μὲν παθόντες ἄδηλον ἦν εἰ ἀδίκως ἐτετιμώρηντο, ἡ μέντοι ἄλλη πόλις ἐν τῷ παρόντι περιφανῶς ὠφέλητο. περὶ δὲ τοῦ Ἀλκιβιάδου, ἐναγόντων τῶν ἐχθρῶν, οἵπερ καὶ πρὶν ἐκπλεῖν αὐτὸν ἐπέθεντο, χαλεπῶς οἱ Ἀθηναῖοι ἐλάμβανον· καὶ ἐπειδὴ τὸ τῶν Ἑρμῶν ᾤοντο σαφὲς ἔχειν, πολὺ δὴ μᾶλλον καὶ τὰ μυστικά, ὧν ἐπαίτιος ἦν, μετὰ

61. Et ad Alcibiadem aliosque nonnullos, quorum delata erant no-

τοῦ αὐτοῦ λόγου καὶ τῆς ξυνωμοσίας ἐπὶ τῷ δήμῳ ἀπ' ἐκείνου ἐδόκει πραχθῆναι. καὶ γάρ τις καὶ στρατιὰ Λακεδαιμονίων οὐ πολλὴ ἔτυχε κατὰ τὸν καιρὸν τοῦτον, ἐν ᾧ περὶ ταῦτα ἐθορυβοῦντο, μέχρι Ἰσθμοῦ παρελθοῦσα, πρὸς Βοιωτούς τι πράσσοντες. ἐδόκει οὖν ἐκείνου πράξαντος, καὶ οὐ Βοιωτῶν ἕνεκα, ἀπὸ ξυνθήματος ἥκειν, καὶ εἰ μὴ ἐφθασαν δὴ αὐτοὶ κατὰ τὸ μήνυμα ξυλλαβόντες τοὺς ἄνδρας, προδοθῆναι ἂν ἡ πόλις. καί τινα μίαν νύκτα καὶ κατέδαρθον ἐν Θησείῳ τῷ ἐν πόλει ἐν ὅπλοις. οἵ τε ξένοι τοῦ Ἀλκιβιάδου οἱ ἐν Ἄργει κατὰ τὸν αὐτὸν χρόνον ὑπωπτεύθησαν τῷ δήμῳ ἐπιτίθεσθαι· καὶ τοὺς ὁμήρους τῶν Ἀργείων τοὺς ἐν ταῖς νήσοις κειμένους οἱ Ἀθηναῖοι τότε παρέδοσαν τῷ Ἀργείων δήμῳ διὰ ταῦτα διαχρήσασθαι. πανταχόθεν τε περιεστήκει ὑποψία ἐς τὸν Ἀλκιβιάδην. ὥστε βουλόμενοι αὐτὸν ἐς κρίσιν ἀγαγόντες ἀποκτεῖναι, πέμπουσιν οὕτω τὴν Σαλαμινίαν ναῦν ἐς τὴν Σικελίαν ἐπί τε ἐκεῖνον καὶ ὧν περὶ ἄλλων ἐμεμήνυτο. εἴρητο δὲ προειπεῖν αὐτῷ ἀπολογησομένῳ ἀκολουθεῖν, ξυλλαμβάνειν δὲ μή, θεραπεύοντες τό τε πρὸς τοὺς ἐν τῇ Σικελίᾳ στρατιώτας τε σφετέρους καὶ πολεμίους μὴ θορυβεῖν, καὶ οὐχ ἥκιστα τοὺς Μαντινέας καὶ Ἀργείους βουλόμενοι παραμεῖναι, δι' ἐκείνου νομίζοντες πεισθῆναι σφᾶς ξυστρατεύειν. καὶ ὁ μέν, ἔχων τὴν ἑαυτοῦ ναῦν, καὶ οἱ ξυνδιαβεβλημένοι ἀπέπλεον μετὰ τῆς Σαλαμινίας ἐκ τῆς Σικελίας ὡς ἐς τὰς Ἀθήνας· καὶ ἐπειδὴ ἐγένοντο ἐν Θουρίοις, οὐκέτι ξυνείποντο ἀλλ' ἀπελθόντες ἀπὸ τῆς νεὼς οὐ φανεροὶ ἦσαν, δείσαντες τὸ ἐπὶ διαβολῇ ἐς δίκην καταπλεῦσαι. οἱ δ' ἐκ τῆς Σαλαμινίας τέως μὲν ἐζήτουν τὸν Ἀλκιβιάδην καὶ τοὺς μετ' αὐτοῦ· ὡς δ' οὐδαμοῦ φανεροὶ ἦσαν, ᾤχοντο ἀποπλέοντες. ὁ δὲ Ἀλκιβιάδης, ἤδη φυγὰς ὤν, οὐ πολὺ ὕστερον ἐπὶ πλοίου ἐπεραιώθη ἐς Πελοπόννησον ἐκ τῆς Θουρίας· οἱ δ' Ἀθηναῖοι ἐρήμῃ δίκῃ θάνατον κατέγνωσαν αὐτοῦ τε καὶ τῶν μετ' ἐκείνου.

mina, arcessendos navis Salaminia in Siciliam mittitur. Qui quidem imperio obsecuti cum Salaminia proficiscuntur, Thuriis vero clam effugiunt in Peloponnesum.

Μετὰ δὲ ταῦτα οἱ λοιποὶ τῶν Ἀθηναίων στρατηγοὶ ἐν τῇ Σικελίᾳ, δύο μέρη ποιήσαντες τοῦ στρατεύματος καὶ λαχὼν ἑκάτερος, ἔπλεον ξὺν παντὶ ἐπὶ Σελινοῦντος καὶ Ἐγέστης, βουλόμενοι μὲν εἰδέναι τὰ χρήματα εἰ δώσουσιν οἱ Ἐγεσταῖοι, 62.

Exercitu bifariam diviso, duces Athenienses a septemtri-

one Sicilian circumnavigant, Hyccara urbem capiunt et Segestanis tradunt. Nicias, triginta talentis Segestæ acceptis, sequitur exercitum per Siciliam Catanam revertentem. Hybla Geleatis frustra tentata.

κατασκέψασθαι δὲ καὶ τῶν Σελινουντίων τὰ πράγματα, καὶ τὰ διάφορα μαθεῖν τὰ πρὸς Ἐγεσταίους. παραπλέοντες δ' ἐν ἀριστερᾷ τὴν Σικελίαν, τὸ μέρος τὸ πρὸς τὸν Τυρσηνικὸν κόλπον, ἔσχον ἐς Ἰμέραν, ἥπερ μόνη ἐν τούτῳ τῷ μέρει τῆς Σικελίας Ἑλλὰς πόλις ἐστίν· καὶ ὡς οὐκ ἐδέχοντο αὐτούς, παρεκομίζοντο. καὶ ἐν τῷ παράπλῳ αἱροῦσιν Ὕκκαρα, πόλισμα Σικανικὸν μέν, Ἐγεσταίοις δὲ πολέμιον· ἦν δὲ παραβαλασσίδιον. καὶ ἀνδραποδίσαντες τὴν πόλιν παρέδοσαν Ἐγεσταίοις (παρεγένοντο γὰρ αὐτῶν ἱππῆς), αὐτοὶ δὲ πάλιν τῷ μὲν πεζῷ ἐχώρουν διὰ τῶν Σικελῶν, ἕως ἀφίκοντο ἐς Κατάνην, αἱ δὲ νῆες περιέπλευσαν τὰ ἀνδράποδα ἄγουσαι. Νικίας δὲ εὐθὺς ἐξ Ὑκκάρων ἐπὶ Ἐγέστης παραπλεύσας, καὶ τἆλλα χρηματισάς καὶ λαβὼν τάλαντα τριάκοντα παρῆν ἐς τὸ στράτευμα· καὶ τἀνδράποδα ἀπέδοσαν, καὶ ἐγένοντο ἐξ αὐτῶν εἴκοσι καὶ ἑκατὸν τάλαντα. καὶ ἐς τοὺς τῶν Σικελῶν ξυμμάχους περιέπλευσαν, στρατιὰν κελεύοντες πέμπειν τῇ τε ἡμισείᾳ τῆς ἑαυτῶν ἦλθον ἐπὶ Ὕβλαν τὴν Γελεᾶτιν, πολεμίαν οὖσαν, καὶ οὐχ εἷλον. καὶ τὸ θέρος ἐτελεύτα.

Hieme ineunte utrimque et ab Atheniensibus et a Syracusanis ad pugnam paratur, vel instigantibus Syracusanis et jam ad pugnam provocantibus.

63. Τοῦ δ' ἐπιγιγνομένου χειμῶνος εὐθὺς τὴν ἔφοδον οἱ Ἀθηναῖοι ἐπὶ Συρακούσας παρεσκευάζοντο, οἱ δὲ Συρακόσιοι καὶ αὐτοὶ ὡς ἐπ' ἐκείνους ἰόντες. ἐπειδὴ γὰρ αὐτοῖς πρὸς τὸν πρῶτον φόβον καὶ τὴν προσδοκίαν οἱ Ἀθηναῖοι οὐκ εὐθὺς ἐπέκειντο, κατά τε τὴν ἡμέραν ἑκάστην προϊοῦσαν ἀνεθάρσουν μᾶλλον, καὶ ἐπειδὴ πλέοντες τά τε ἐπέκεινα τῆς Σικελίας πολὺ ἀπὸ σφῶν ἐφαίνοντο, καὶ πρὸς τὴν Ὕβλαν ἐλθόντες καὶ πειράσαντες οὐχ εἷλον βίᾳ, ἔτι πλέον κατεφρόνησαν, καὶ ἠξίουν τοὺς στρατηγούς, οἷον δὴ ὄχλος φιλεῖ θαρσήσας ποιεῖν, ἄγειν σφᾶς ἐπὶ Κατάνην, ἐπειδὴ οὐκ ἐκεῖνοι ἐφ' ἑαυτοὺς ἔρχονται. ἱππῆς τε προσελαύνοντες ἀεὶ κατάσκοποι τῶν Συρακοσίων πρὸς τὸ στράτευμα τῶν Ἀθηναίων, ἐφύβριζον ἄλλα τε καὶ εἰ ξυνοικήσοντες σφίσιν αὐτοῖς μᾶλλον ἥκοιεν ἐν τῇ ἀλλοτρίᾳ, ἢ Λεοντίνους ἐς τὴν οἰκείαν κατοικιοῦντες. ἃ γιγνώσκοντες οἱ στρατηγοὶ τῶν Ἀθηναίων, καὶ

Athenienslum strategema.

64. βουλόμενοι αὐτοὺς ἄγειν πανδημεὶ ἐκ τῆς πόλεως ὅτι πλεῖστον, αὐτοὶ δὲ ταῖς ναυσὶν ἐν τοσούτῳ ὑπὸ νύκτα παραπλεύσαντες

στρατόπεδον καταλαβεῖν ἐν ἐπιτηδείῳ καθ' ἡσυχίαν, εἰδότες οὐκ ἂν ὁμοίως δυνηθέντες καὶ εἰ ἐκ τῶν νεῶν πρὸς παρεσκευασμένους ἐκβιβάζοιεν ἢ κατὰ γῆν ἰόντες γνωσθείησαν (τοὺς γὰρ ἂν ψιλοὺς τοὺς σφῶν καὶ τὸν ὄχλον, τῶν Συρακοσίων τοὺς ἱππέας πολλοὺς ὄντας, σφίσι δ' οὐ παρόντων ἱππέων, βλάπτειν ἂν μεγάλα), οὕτω δὲ λήψεσθαι χωρίον ὅθεν ὑπὸ τῶν ἱππέων οὐ βλάψονται ἄξια λόγου (ἐδίδασκον δ' αὐτοὺς περὶ τοῦ πρὸς τῷ Ὀλυμπιείῳ χωρίου, ὅπερ καὶ κατέλαβον, Συρακοσίων φυγάδες, οἳ ξυνείποντο), τοιόνδε τι οὖν πρὸς ἃ ἐβούλοντο οἱ στρατηγοὶ μηχανῶνται. πέμπουσιν ἄνδρα σφίσι μὲν πιστόν, τοῖς δὲ τῶν Συρακοσίων στρατηγοῖς τῇ δοκήσει οὐχ ἧσσον ἐπιτήδειον· ἦν δὲ Καταναῖος ὁ ἀνήρ, καὶ ἀπ' ἀνδρῶν ἐκ τῆς Κατάνης ἥκειν ἔφη, ὧν ἐκεῖνοι τὰ ὀνόματα ἐγίγνωσκον, καὶ ἠπίσταντο ἐν τῇ πόλει ἔτι ὑπολοίπους ὄντας τῶν σφίσιν εὐνόων. ἔλεγε δὲ τοὺς Ἀθηναίους αὐλίζεσθαι ἀπὸ τῶν ὅπλων ἐν τῇ πόλει, καὶ εἰ βούλονται ἐκεῖνοι παυδημεὶ ἐν ἡμέρᾳ ῥητῇ ἅμα ἕῳ ἐπὶ τὸ στράτευμα ἐλθεῖν, αὐτοὶ μὲν ἀποκλῄσειν τοὺς παρὰ σφίσι καὶ τὰς ναῦς ἐμπρήσειν, ἐκείνους δὲ ῥᾳδίως τὸ στράτευμα προσβαλόντας τῷ σταυρώματι αἱρήσειν· εἶναι δὲ ταῦτα τοὺς ξυνδράσοντας πολλοὺς Καταναίων, καὶ ἡτοιμάσθαι ἤδη, ἀφ' ὧν αὐτὸς ἥκειν. οἱ δὲ στρατηγοὶ τῶν Συρακοσίων, μετὰ τοῦ καὶ ἐς τὰ ἄλλα θαρσεῖν καὶ εἶναι ἐν διανοίᾳ καὶ ἄνευ τούτων ἰέναι παρεσκευάσθαι ἐπὶ Κατάνην, ἐπίστευσάν τε τῷ ἀνθρώπῳ πολλῷ ἀπερισκεπτότερον, καὶ εὐθὺς ἡμέραν ξυνθέμενοι ᾗ παρέσονται ἀπέστειλαν αὐτόν, καὶ αὐτοί (ἤδη γὰρ καὶ τῶν ξυμμάχων Σελινούντιοι καὶ ἄλλοι τινὲς παρῆσαν) προεῖπον παυδημεὶ πᾶσιν ἐξιέναι Συρακοσίοις. ἐπεὶ δὲ ἑτοῖμα αὐτοῖς καὶ τὰ τῆς παρασκευῆς ἦν, καὶ αἱ ἡμέραι ἐν αἷς ξυνέθεντο ἥξειν ἐγγὺς ἦσαν, πορευόμενοι ἐπὶ Κατάνης ηὐλίσαντο ἐπὶ τῷ Συμαίθῳ ποταμῷ ἐν τῇ Λεοντίνῃ. οἱ δ' Ἀθηναῖοι ὡς ᾔσθοντο αὐτοὺς προσιόντας, ἀναλαβόντες τό τε στράτευμα ἅπαν τὸ ἑαυτῶν καὶ ὅσοι Σικελῶν αὐτοῖς ἢ ἄλλος τις προσεληλύθει, καὶ ἐπιβιβάσαντες ἐπὶ τὰς ναῦς καὶ τὰ πλοῖα, ὑπὸ νύκτα ἔπλεον ἐπὶ τὰς Συρακούσας. καὶ οἵ τε Ἀθηναῖοι ἅμα ἕῳ ἐξέβαινον ἐς τὸν κατὰ τὸ Ὀλυμ-

65. Decipi se patiuntur Syracusani duces, et versus Catanam totum exercitum promovent. Interim Athenienses Syracusas tendunt,

πιεῖον ὡς στρατόπεδον καταληψόμενοι, καὶ οἱ ἱππῆς οἱ Συρακοσίων πρῶτοι προσελάσαντες ἐς τὴν Κατάνην, καὶ αἰσθόμενοι ὅτι τὸ στράτευμα ἅπαν ἀνῆκται, ἀποστρέψαντες ἀγγέλλουσι τοῖς πεζοῖς, καὶ ξύμπαντες ἤδη ἀποτρεπόμενοι ἐβοήθουν ἐπὶ τὴν πόλιν. ἐν τούτῳ δ' οἱ Ἀθηναῖοι, μακρᾶς οὔσης τῆς ὁδοῦ αὐτοῖς, καθ' ἡσυχίαν καθίσαν τὸ στράτευμα ἐς χωρίον ἐπιτήδειον, καὶ ἐν ᾧ μάχης τε ἄρξειν ἔμελλον ὁπότε βούλοιντο, καὶ οἱ ἱππῆς τῶν Συρακοσίων ἥκιστ' ἂν αὐτοὺς καὶ ἐν τῷ ἔργῳ καὶ πρὸ αὐτοῦ λυπήσειν· τῇ μὲν γὰρ τειχία τε καὶ οἰκίαι εἶργον καὶ δένδρα καὶ λίμνη, παρὰ δὲ τὸ κρημνοί. καὶ τὰ ἐγγὺς δένδρα κόψαντες καὶ κατενεγκόντες ἐπὶ τὴν θάλασσαν, παρά τε τὰς ναῦς σταύρωμα ἔπηξαν, καὶ ἐπὶ τῷ Δάσκωνι ἔρυμά τε, ᾗ ἐφοδώτατον ἦν τοῖς πολεμίοις, λίθοις λογάδην καὶ ξύλοις διὰ ταχέων ὤρθωσαν, καὶ τὴν τοῦ Ἀνάπου γέφυραν ἔλυσαν. παρασκευαζομένων δὲ ἐκ μὲν τῆς πόλεως οὐδεὶς ἐξιὼν ἐκώλυεν, πρῶτοι δὲ οἱ ἱππῆς τῶν Συρακοσίων προσέβοήθησαν, ἔπειτα δὲ ὕστερον καὶ τὸ πεζὸν ἅπαν ξυνελέγη. καὶ προσῆλθον μὲν ἐγγὺς τοῦ στρατεύματος τῶν Ἀθηναίων τὸ πρῶτον, ἔπειτα δέ, ὡς οὐκ ἀντιπροήεσαν αὐτοῖς, ἀναχωρήσαντες καὶ διαβάντες τὴν Ἑλωρινὴν ὁδὸν ηὐλίσαντο.

66. et idoneo loco castra et ponunt, et muniunt, sero redeuntibus Syracusanis.

67. Utriusque exercitus acies quomodo fuerit constituta.

Τῇ δ' ὑστεραίᾳ οἱ Ἀθηναῖοι καὶ οἱ ξύμμαχοι παρεσκευάζοντο ὡς ἐς μάχην, καὶ ξυνετάξαντο ὧδε. δεξιὸν μὲν κέρας Ἀργεῖοι εἶχον καὶ Μαντινῆς, Ἀθηναῖοι δὲ τὸ μέσον, τὸ δὲ ἄλλο οἱ ξύμμαχοι οἱ ἄλλοι. καὶ τὸ μὲν ἥμισυ αὐτοῖς τοῦ στρατεύματος ἐν τῷ πρόσθεν ἦν τεταγμένον ἐπὶ ὀκτώ, τὸ δὲ ἥμισυ ἐπὶ ταῖς ἑνώαις ἐν πλαισίῳ, ἐπὶ ὀκτὼ καὶ τοῦτο τεταγμένον· οἷς εἴρητο, ἢ ἂν τοῦ στρατεύματός τι πονῇ μάλιστα, ἐφορῶντας παραγίγνεσθαι. καὶ τοὺς σκευοφόρους ἐντὸς τούτων τῶν ἐπιτάκτων ἐποιήσαντο. οἱ δὲ Συρακόσιοι ἔταξαν τοὺς μὲν ὁπλίτας ἐφ' ἑκκαίδεκα, ὄντας παυδημεὶ Συρακοσίους καὶ ὅσοι ξύμμαχοι παρῆσαν (ἐβοήθησαν δὲ αὐτοῖς Σελινούντιοι μὲν μάλιστα, ἔπειτα δὲ καὶ Γελῷων ἱππῆς, τὸ ξύμπαν ἐς διακοσίους, καὶ Καμαριναίων ἱππῆς ὅσον εἴκοσι, καὶ τοξόται ὡς πεντήκοντα), τοὺς δὲ ἱππέας ἐπετάξαντο ἐπὶ τῷ δεξιῷ, οὐκ ἔλασσον ὄντας ἢ διᾳ-

κοσίους καὶ χιλίους, παρὰ δ' αὐτοὺς καὶ τοὺς ἀκοντιστάς. μέλλουσι δὲ τοῖς Ἀθηναίοις πρότεροις ἐπιχειρήσειν ὁ Νικίας κατά τε ἔθνη ἐπιπαριὼν ἕκαστα καὶ ξύμπασι τοιάδε παρεκελεύετο.

68. Niciæ ad suos milites oratio ante prœlium initum.

"Πολλῇ μὲν παραινέσει, ὦ ἄνδρες, τί δεῖ χρῆσθαι, οἳ "πάρεσμεν ἐπὶ τὸν αὐτὸν ἀγῶνα; αὐτὴ γὰρ ἡ παρασκευὴ "ἱκανωτέρα μοι δοκεῖ εἶναι θάρσος παρασχεῖν, ἢ καλῶς λε- "χθέντες λόγοι μετὰ ἀσθενοῦς στρατοπέδου. ὅπου γὰρ Ἀρ- "γεῖοι καὶ Μαντινῆς καὶ Ἀθηναῖοι καὶ νησιωτῶν οἱ πρῶτοί "ἐσμεν, πῶς οὐ χρὴ μετὰ τοιῶνδε καὶ τοσῶνδε ξυμμάχων "πάντα τινὰ μεγάλην τὴν ἐλπίδα τῆς νίκης ἔχειν, ἄλλως τε "καὶ πρὸς ἄνδρας πανδημεί τε ἀμυνομένους καὶ οὐκ ἀπολέ- "κτους, ὥσπερ καὶ ἡμᾶς, καὶ προσέτι Σικελιώτας, οἳ ὑπερ- "φρονοῦσι μὲν ἡμᾶς, ὑπομενοῦσι δὲ οὔ, διὰ τὸ τὴν ἐπιστήμην "τῆς τόλμης ἧσσω ἔχειν. παραστήτω δέ τινι καὶ τόδε, πολύ "τε ἀπὸ τῆς ἡμετέρας αὐτῶν εἶναι, καὶ πρὸς γῇ οὐδεμιᾷ φι- "λίᾳ ἥντινα μὴ αὐτοὶ μαχόμενοι κτήσεσθε. καὶ τοὐναντίον "ὑπομιμνήσκω ὑμᾶς ἢ οἱ πολέμιοι σφίσιν αὐτοῖς εὖ οἶδ' ὅτι "παρακελεύονται· οἱ μὲν γὰρ ὅτι περὶ πατρίδος ἔσται ὁ ἀγών, "ἐγὼ δὲ ὅτι οὐκ ἐν πατρίδι, ἐξ ἧς κρατεῖν δεῖ ἢ μὴ ῥᾳδίως "ἀποχωρεῖν· οἱ γὰρ ἱππῆς πολλοὶ ἐπικείσονται. τῆς τε οὖν "ὑμετέρας αὐτῶν ἀξίας μνησθέντες ἐπέλθετε τοῖς ἐναντίοις "προθύμως, καὶ τὴν παροῦσαν ἀνάγκην καὶ ἀπορίαν φοβερω- "τέραν ἡγησάμενοι τῶν πολεμίων."

69. Interim Syracusani prœlii initium nondum adesse opinati, et perturbati quodammodo Atheniensium progressu, tamen contra eunt. Res primum inter velites gesta,

Ὁ μὲν Νικίας τοιαῦτα παρακελευσάμενος ἐπῆγε τὸ στρατόπεδον εὐθύς. οἱ δὲ Συρακόσιοι ἀπροσδόκητοι μὲν ἐν τῷ καιρῷ τούτῳ ἦσαν ὡς ἤδη μαχούμενοι, καί τινες αὐτοῖς ἐγγὺς τῆς πόλεως οὔσης καὶ ἀπεληλύθεσαν· οἱ δὲ καὶ διὰ σπουδῆς προσβοηθοῦντες δρόμῳ ὑστέριζον μέν, ὡς δὲ ἕκαστός πῃ τοῖς πλείοσι προσμίξειε, καθίσταντο. οὐ γὰρ δὴ προθυμίᾳ ἐλλιπεῖς ἦσαν οὐδὲ τόλμῃ, οὔτ' ἐν ταύτῃ τῇ μάχῃ οὔτ' ἐν ταῖς ἄλλαις, ἀλλὰ τῇ μὲν ἀνδρίᾳ οὐχ ἧσσους, ἐς ὅσον ἡ ἐπιστήμη ἀντέχοι, τῷ δὲ ἐλλείποντι αὐτῆς καὶ τὴν βούλησιν ἄκοντες προὐδίδοσαν. ὅμως δὲ οὐκ ἂν οἰόμενοι σφίσι τοὺς Ἀθηναίους προτέρους ἐπελθεῖν,

καὶ διὰ τάχους ἀναγκαζόμενοι ἀμύνασθαι, ἀναλαβόντες τὰ ὅπλα εὐθὺς ἀντεπῆσαν. καὶ πρῶτον μὲν αὐτῶν ἑκατέρων οἵ τε λιθοβόλοι καὶ σφενδονῆται καὶ τοξόται προὐμάχοντο, καὶ τροπὰς οἵας εἰκὸς ψιλοὺς ἀλλήλων ἐποίουν· ἔπειτα δὲ μάντεις τε σφάγια προὔφερον τὰ νομιζόμενα, καὶ σαλπιγκταὶ ξύνοδον ἐπώτρυνον τοῖς ὁπλίταις, οἱ δ' ἐχώρουν, Συρακόσιοι μὲν περί τε πατρίδος μαχούμενοι καὶ τῆς ἰδίας ἕκαστος τὸ μὲν αὐτίκα σωτηρίας τὸ δὲ μέλλον ἐλευθερίας, τῶν δὲ ἐναντίων Ἀθηναῖοι μὲν περί τε τῆς ἀλλοτρίας οἰκείαν σχεῖν, καὶ τὴν οἰκείαν μὴ βλάψαι ἡσσώμενοι, Ἀργεῖοι δὲ καὶ τῶν ξυμμάχων οἱ αὐτόνομοι ξυγκτήσασθαί τε ἐκείνοις ἐφ' ἃ ἦλθον, καὶ τὴν ὑπάρχουσαν σφίσι πατρίδα νικήσαντες πάλιν ἐπιδεῖν· τὸ δ' ὑπήκοον τῶν ξυμμάχων μέγιστον μὲν περὶ τῆς αὐτίκα ἀνελπίστου σωτηρίας, ἣν μὴ κρατῶσι, τὸ πρόθυμον εἶχον, ἔπειτα δὲ ἐν παρέργῳ καὶ εἴ τι ἄλλο ξυγκαταστρεψαμένοις ῥᾷον αὐτοῖς ὑπακούσεται. γενομένης δ' ἐν χερσὶ τῆς μάχης ἐπὶ πολὺ ἀντεῖχον ἀλλήλοις, καὶ ξυνέβη βροντάς τε ἅμα τινὰς γενέσθαι καὶ ἀστραπὰς καὶ ὕδωρ πολύ, ὥστε τοῖς μὲν πρῶτον μαχομένοις καὶ ἐλάχιστα πολέμῳ ὠμιληκόσι καὶ τοῦτο ξυνεπιλαβέσθαι τοῦ φόβου, τοῖς δ' ἐμπειροτέροις τὰ μὲν γιγνόμενα καὶ ὥρᾳ ἔτους περαίνεσθαι δοκεῖν, τοὺς δὲ ἀνθεστῶτας πολὺ μείζω ἔκπληξιν μὴ νικωμένους παρέχειν. ὡσαμένων δὲ τῶν Ἀργείων πρῶτον τὸ εὐώνυμον κέρας τῶν Συρακοσίων, καὶ μετ' αὐτοὺς τῶν Ἀθηναίων τὸ κατὰ σφᾶς αὐτούς, παρεῤῥήγνυντο ἤδη καὶ τὸ ἄλλο στράτευμα τῶν Συρακοσίων καὶ ἐς φυγὴν κατέστη. καὶ ἐπὶ πολὺ μὲν οὐκ ἐδίωξαν οἱ Ἀθηναῖοι (οἱ γὰρ ἱππῆς τῶν Συρακοσίων πολλοὶ ὄντες καὶ ἀήσσητοι εἶργον, καὶ ἐσβαλόντες ἐς τοὺς ὁπλίτας αὐτῶν, εἴ τινας προδιώκοντας ἴδοιεν, ἀνέστελλον), ἐπακολουθήσαντες δὲ ἀθρόοι ὅσον ἀσφαλῶς εἶχε, πάλιν ἐπανεχώρουν καὶ τροπαῖον ἔστασαν. οἱ δὲ Συρακόσιοι, ἀθροισθέντες ἐς τὴν Ἑλωρινὴν ὁδὸν καὶ ὡς ἐκ τῶν παρόντων ξυνταξάμενοι, ἔς τε τὸ Ὀλυμπιεῖον ὅμως σφῶν αὐτῶν παρέπεμψαν φυλακήν, δείσαντες μὴ οἱ Ἀθηναῖοι τῶν χρημάτων ἃ ἦν αὐτόθι, κινήσωσι καὶ οἱ λοιποὶ ἐπανεχώρησαν ἐς τὴν πόλιν. οἱ δὲ Ἀθηναῖοι πρὸς μὲν τὸ ἱερὸν οὐκ ἦλθον, ξυγκο-

70. cum ad manus venisset, premuntur et funduntur Syracusani, non longe tamen insequentibus Atheniensibus.

71.

μίαντες δὲ τοὺς ἑαυτῶν νεκροὺς καὶ ἐπὶ πυρὰν ἐπιθέντες ἠνλί- Numerus cæsorum. Athenienses Athenis equites et pecuniam petunt.
σαντο αὐτῶν. τῇ δ' ὑστεραίᾳ τοῖς μὲν Συρακοσίοις ἀπέδοσαν ὑποσπόνδους τοὺς νεκρούς, (ἀπέθανον δὲ αὐτῶν καὶ τῶν ξυμμάχων περὶ ἑξήκοντα καὶ διακοσίους), τῶν δὲ σφετέρων τὰ ὀστᾶ ξυνέλεξαν (ἀπέθανον δὲ αὐτῶν καὶ τῶν ξυμμάχων ὡς πεντήκοντα), καὶ τὰ τῶν πολεμίων σκῦλα ἔχοντες. ἀπέπλευσαν ἐς Κατάνην. χειμών τε γὰρ ἦν, καὶ τὸν πόλεμον αὐτόθεν ποιεῖσθαι οὔπω ἐδόκει δυνατὸν εἶναι, πρὶν ἂν ἱππέας τε μεταπέμψωσιν ἐκ τῶν Ἀθηνῶν καὶ ἐκ τῶν αὐτόθεν ξυμμάχων ἀγείρωσιν, ὅπως μὴ παντάπασιν ἱπποκρατῶνται, καὶ χρήματα δὲ ἅμα αὐτόθεν τε ξυλλέξωνται καὶ παρ' Ἀθηναίων ἔλθῃ, τῶν τε πόλεών τινας προσαγάγωνται, ἃς ἤλπιζον μετὰ τὴν μάχην μᾶλλον σφῶν ὑπακούσεσθαι, τά τε ἄλλα καὶ σῖτον καὶ ὅσων δέοι παρασκευάσωνται, ὡς ἐς τὸ ἔαρ ἐπιχειρήσοντες ταῖς Συρακούσαις.

72. Quæ Hermocrates Syracusanis post Atheniensium abitum suadebat,

Καὶ οἱ μὲν ταύτῃ τῇ γνώμῃ ἀπέπλευσαν ἐς τὴν Νάξον καὶ Κατάνην διαχειμάσοντες· Συρακόσιοι δὲ τοὺς σφετέρους αὐτῶν νεκροὺς θάψαντες ἐκκλησίαν ἐποίουν. καὶ παρελθὼν αὐτοῖς Ἑρμοκράτης ὁ Ἕρμωνος, ἀνὴρ καὶ ἐς τἆλλα ξύνεσιν οὐδενὸς λειπόμενος, καὶ κατὰ τὸν πόλεμον ἐμπειρίᾳ τε ἱκανὸς γενόμενος καὶ ἀνδρίᾳ ἐπιφανής, ἐθάρσυνέ τε καὶ οὐκ εἴα τῷ γεγενημένῳ ἐνδιδόναι· τὴν μὲν γὰρ γνώμην αὐτῶν οὐχ ἡσσῆσθαι, τὴν δὲ ἀταξίαν βλάψαι. οὐ μέντοι τοσοῦτόν γε λειφθῆναι ὅσον εἰκὸς εἶναι, ἄλλως τε τοῖς πρώτοις τῶν Ἑλλήνων ἐμπειρίᾳ ἰδιώτας ὡς εἰπεῖν χειροτέχνας ἀνταγωνισαμένους, μέγα δὲ βλάψαι καὶ τὸ πλῆθος τῶν στρατηγῶν καὶ τὴν πολυαρχίαν (ἦσαν γὰρ πεντεκαίδεκα οἱ στρατηγοὶ αὐτοῖς) τῶν τε πολλῶν τὴν ἀξύντακτον ἀναρχίαν. ἢν δὲ ὀλίγοι τε στρατηγοὶ γένωνται ἔμπειροι, καὶ ἐν τῷ χειμῶνι τούτῳ παρασκευάσωσι τὸ ὁπλιτικόν, οἷς τε ὅπλα μὴ ἔστιν, ἐκπορίζοντες, ὅπως ὡς πλεῖστοι ἔσονται, καὶ τῇ ἄλλῃ μελέτῃ προσαναγκάζοντες, ἔφη κατὰ τὸ εἰκὸς κρατήσειν σφᾶς τῶν ἐναντίων, ἀνδρίας μὲν σφίσιν ὑπαρχούσης, εὐταξίας δὲ ἐς τὰ ἔργα προσγενομένης· ἐπιδώσειν γὰρ ἀμφότερα αὐτά, τὴν μὲν μετὰ κινδύνων μελετωμένην, τὴν δ' εὐψυχίαν αὐτὴν ἑαυτῆς

μετὰ τοῦ πιστοῦ τῆς ἐπιστήμης θαρσαλεώτερον ἔσεσθαι. τούς τε στρατηγοὺς καὶ ὀλίγους καὶ αὐτοκράτορας χρῆναι ἑλέσθαι, καὶ ὁμόσαι αὐτοῖς τὸ ὅρκιον ᾗ μὴν ἐάσειν ἄρχειν ὅπῃ ἂν ἐπίστωνται· οὕτω γὰρ ἃ τε κρύπτεσθαι δεῖ, μᾶλλον ἂν στέγεσθαι, καὶ τἆλλα κατὰ κόσμον καὶ ἀπροφασίστους παρασκευασθῆναι.

73. ill alacriter comprobant, et Hermocratem ipsum cum Heraclida et Sicano duces eligunt. Etiam Corinthum et Lacedæmonem legatos mittunt, auxilii petendi causa.

καὶ οἱ Συρακόσιοι αὐτοῦ ἀκούσαντες ἐψηφίσαντό τε πάντα ὡς ἐκέλευε, καὶ στρατηγὸν αὐτόν τε εἵλοντο τὸν Ἑρμοκράτην καὶ Ἡρακλείδην τὸν Λυσιμάχου καὶ Σικανὸν τὸν Ἐξηκέστου, τούτους τρεῖς, καὶ ἐς τὴν Κόρινθον καὶ ἐς τὴν Λακεδαίμονα πρέσβεις ἀπέστειλαν, ὅπως ξυμμαχία τε αὐτοῖς παραγένηται, καὶ τὸν πρὸς Ἀθηναίους πόλεμον βεβαιότερον ποιῶνται ἐκ τοῦ προφανοῦς ὑπὲρ σφῶν τοὺς Λακεδαιμονίους, ἵνα ἢ ἀπὸ τῆς Σικελίας ἀπαγάγωσιν αὐτούς, ἢ πρὸς τὸ ἐν Σικελίᾳ στράτευμα ἧσσον ὠφελίαν ἄλλην ἐπιπέμπωσιν.

74. A Messana Athenienses, proditione per Alcibiadem detecta, revertuntur infecta re, et apud Naxum hiberna communiunt.

Τὸ δ' ἐν τῇ Κατάνῃ στράτευμα τῶν Ἀθηναίων ἔπλευσεν εὐθὺς ἐπὶ Μεσσήνην ὡς προδοθησομένην. καὶ ἃ μὲν ἐπράσσετο, οὐκ ἐγένετο· Ἀλκιβιάδης γάρ, ὅτε ἀπῄει ἐκ τῆς ἀρχῆς ἤδη μετάπεμπτος, ἐπιστάμενος ὅτι φεύξοιτο, μηνύει τοῖς τῶν Συρακοσίων φίλοις τοῖς ἐν τῇ Μεσσήνῃ ξυνειδὼς τὸ μέλλον· οἱ δὲ τούς τε ἄνδρας διέφθειραν πρότερον, καὶ τότε στασιάζοντες καὶ ἐν ὅπλοις ὄντες ἐπεκράτουν μὴ δέχεσθαι τοὺς Ἀθηναίους οἱ ταῦτα βουλόμενοι. ἡμέρας δὲ μείναντες περὶ τρεισκαίδεκα οἱ Ἀθηναῖοι, ὡς ἐχειμάζοντο καὶ τὰ ἐπιτήδεια οὐκ εἶχον καὶ προὐχώρει οὐδέν, ἀπελθόντες ἐς Νάξον καὶ σταύρωμα περὶ τὸ στρατόπεδον ποιησάμενοι αὐτοῦ διεχείμαζον· καὶ τριήρη ἀπέστειλαν ἐς τὰς Ἀθήνας ἐπί τε χρήματα καὶ ἱππέας, ὅμως ἅμα τῷ ἦρι παραγένωνται.

75. Syracusani item et urbem et castella quædam muris, quin etiam mare, quacumque exscendi poterat, vallo muniunt,

Ἐτείχιζον δὲ καὶ οἱ Συρακόσιοι ἐν τῷ χειμῶνι πρός τε τῇ πόλει, τὸν Τεμενίτην ἐντὸς ποιησάμενοι, τεῖχος παρὰ πᾶν τὸ πρὸς τὰς Ἐπιπολὰς ὁρῶν, ὅπως μὴ δι' ἐλάσσονος εὐαποτείχιστοι ὦσιν, ἢν ἄρα σφάλλωνται, καὶ τὰ Μέγαρα φρούριον, καὶ ἐν τῷ Ὀλυμπιείῳ ἄλλο· καὶ τὴν θάλασσαν προεσταύρωσαν πανταχῇ ᾗ ἀποβάσεις ἦσαν. καὶ τοὺς Ἀθηναίους εἰδότες ἐν τῇ Νάξῳ χειμάζοντας, ἐστράτευσαν παυδημεὶ ἐπὶ τὴν Κατάνην,

καὶ τῆς τε γῆς αὐτῶν ἔτεμον, καὶ τὰς τῶν Ἀθηναίων σκηνὰς καὶ τὸ στρατόπεδον ἐμπρήσαντες ἀνεχώρησαν ἐπ' οἶκου. καὶ πυνθανόμενοι τοὺς Ἀθηναίους ἐς τὴν Καμάριναν κατὰ τὴν ἐπὶ Λάχητος γενομένην ξυμμαχίαν πρεσβεύεσθαι, εἴ πως προσαγάγοιντο αὐτούς, ἀντεπρεσβεύοντο καὶ αὐτοί· ἦσαν γὰρ ὑποπτοι αὐτοῖς οἱ Καμαριναῖοι μὴ προθύμως σφίσι μήτ' ἐπὶ τὴν πρώτην μάχην πέμψαι ἃ ἔπεμψαν, ἔς τε τὸ λοιπὸν μὴ οὐκέτι βούλωνται ἀμύνειν, ὁρῶντες τοὺς Ἀθηναίους ἐν τῇ μάχῃ εὖ πράξαντας, προσχωρῶσι δ' αὐτοῖς κατὰ τὴν προτέραν φιλίαν πεισθέντες. ἀφικομένων οὖν ἐκ μὲν Συρακουσῶν Ἑρμοκράτους καὶ ἄλλων ἐς τὴν Καμάριναν, ἀπὸ δὲ τῶν Ἀθηναίων Εὐφήμου μεθ' ἑτέρων, ὁ Ἑρμοκράτης ξυλλόγου γενομένου τῶν Καμαριναίων, βουλόμενος προδιαβαλεῖν τοὺς Ἀθηναίους, ἔλεγε τοιάδε.

Catanæorum agrum devastant, et Camarinam legatos mittunt, ut Atheniensium consilia occuparent. Itaque Hermocrates apud Camarinensium concionem, præsentibus Atheniensium legatis, prior verba fecit,

" Οὐ τὴν παροῦσαν δύναμιν τῶν Ἀθηναίων, ὦ Καμαριναῖοι, " μὴ αὐτὴν καταπλαγῆτε, δείσαντες ἐπρεσβευσάμεθα, ἀλλὰ " μᾶλλον τοὺς μέλλοντας ἀπ' αὐτῶν λόγους, πρίν τι καὶ ἡμῶν " ἀκοῦσαι, μὴ ὑμᾶς πείσωσιν. ἥκουσι γὰρ ἐς τὴν Σικελίαν " προφάσει μὲν ᾗ πυνθάνεσθε, διανοίᾳ δὲ ἣν πάντες ὑπονοοῦ- " μεν· καί μοι δοκοῦσιν οὐ Λεοντίνους βούλεσθαι κατοικίσαι, " ἀλλ' ἡμᾶς μᾶλλον ἐξοικίσαι. οὐ γὰρ δὴ εὔλογον τὰς μὲν " ἐκεῖ πόλεις ἀναστάτους ποιεῖν, τὰς δὲ ἐνθάδε κατοικίζειν, " καὶ Λεοντίνων μὲν Χαλκιδέων ὄντων κατὰ τὸ ξυγγενὲς κή- " δεσθαι, Χαλκιδέας δὲ τοὺς ἐν Εὐβοίᾳ, ὧν οἵδε ἄποικοί εἰσι, " δουλωσαμένους ἔχειν. τῇ δὲ αὐτῇ ἰδέᾳ ἐκεῖνά τε ἔσχον καὶ " τὰ ἐνθάδε νῦν πειρῶνται· ἡγεμόνες γὰρ γενόμενοι ἑκόντων τῶν " τε Ἰώνων καὶ ὅσοι ἀπὸ σφῶν ἦσαν ξύμμαχοι ὡς ἐπὶ τοῦ Μή- " δου τιμωρίᾳ, τοὺς μὲν λειποστρατίαν, τοὺς δὲ ἐπ' ἀλλήλους " στρατεύειν, τοῖς δ' ὡς ἑκάστοις τινὰ εἶχον αἰτίαν εὐπρεπῆ, " ἐπενεγκόντες κατεστρέψαντο. καὶ οὐ περὶ τῆς ἐλευθερίας ἄρα " οὔτε οὗτοι τῶν Ἑλλήνων οὔθ' οἱ Ἕλληνες τῆς ἑαυτῶν τῷ " Μήδῳ ἀντέστησαν, περὶ δὲ οἱ μὲν σφίσιν ἀλλὰ μὴ ἐκείνῳ " καταδουλώσεως, οἱ δ' ἐπὶ δεσπότου μεταβολῇ, οὐκ ἀξυνετω- " τέρου, κακοξυνετωτέρου δέ. Ἀλλ' οὐ γὰρ δὴ τὴν τῶν Ἀθη-

76—80. horum consilia Siciliæ totius subigendæ arguens, et ad societatem cum Syracusanis faciendam Camarinenses compellans.

77.

" ναίων, εὐκατηγόρητον οὖσαν, πόλιν νῦν ἥκομεν ἀποφανοῦντες
" ἐν εἰδόσιν ὅσα ἀδικεῖ, πολὺ δὲ μᾶλλον ἡμᾶς αὐτοὺς αἰτιασό-
" μενοι, ὅτι ἔχοντες παραδείγματα τῶν ἐκεῖ Ἑλλήνων, ὡς
" ἐδουλώθησαν οὐκ ἀμύνοντες σφίσιν αὐτοῖς, καὶ νῦν ἐφ' ἡμᾶς
" ταὐτὰ παρόντα σοφίσματα, Λεοντίνων τε ξυγγενῶν κατοικί-
" σεις καὶ Ἐγεσταίων ξυμμάχων ἐπικουρίας, οὐ ξυστραφέντες
" βουλόμεθα προθυμότερον δεῖξαι αὐτοῖς ὅτι οὐκ Ἴωνες τάδε
" εἰσὶν οὐδ' Ἑλληςπόντιοι καὶ νησιῶται, οἳ δεσπότην ἢ Μῆδον
" ἢ ἕνα γέ τινα ἀεὶ μεταβάλλοντες δουλοῦνται, ἀλλὰ Δωριῆς
" ἐλεύθεροι ἀπ' αὐτονόμου τῆς Πελοποννήσου τὴν Σικελίαν οἰ-
" κοῦντες. ἢ μένομεν ἕως ἂν ἕκαστοι κατὰ πόλεις ληφθῶμεν,
" εἰδότες ὅτι ταύτῃ μόνον ἁλωτοί ἐσμεν, καὶ ὁρῶντες αὐτοὺς
" ἐπὶ τοῦτο τὸ εἶδος τρεπομένους, ὥστε τοὺς μὲν λόγοις ἡμῶν
" διιστάναι, τοὺς δὲ ξυμμάχων ἐλπίδι ἐκπολεμοῦν πρὸς ἀλλή-
" λους, τοῖς δὲ ὡς ἑκάστοις τι προσηνὲς λέγοντες δύνανται
" κακουργεῖν; καὶ οἰόμεθα τοῦ ἄποθεν ξυνοίκου προαπολλυμέ-
" νου οὐκ ἐς αὐτόν τινα ἥξειν τὸ δεινόν, πρὸ δὲ αὐτοῦ μᾶλλον
78. " τὸν πάσχοντα καθ' αὑτὸν δυστυχεῖν; καὶ εἴ τῳ ἄρα παρέ-
" στηκε τὸν μὲν Συρακόσιον, ἑαυτὸν δ' οὐ πολέμιον εἶναι τῷ
" Ἀθηναίῳ, καὶ δεινὸν ἡγεῖται ὑπέρ γε τῆς ἐμῆς κινδυνεύειν,
" ἐνθυμηθήτω οὐ περὶ τῆς ἐμῆς μᾶλλον, ἐν ἴσῳ δὲ καὶ τῆς ἑαυ-
" τοῦ ἅμα ἐν τῇ ἐμῇ μαχούμενος, τοσούτῳ δὲ καὶ ἀσφαλέ-
" στερον, ὅσῳ οὐ προδιεφθαρμένου ἐμοῦ ἔχων δὲ ξύμμαχον ἐμὲ
" καὶ οὐκ ἔρημος ἀγωνιεῖται· τόν τε Ἀθηναῖον μὴ τὴν τοῦ
" Συρακοσίου ἔχθραν κολάσασθαι, τῇ δ' ἐμῇ προφάσει τὴν
" ἐκείνου φιλίαν οὐχ ἧσσον βεβαιώσασθαι βούλεσθαι. εἴ τέ
" τις φθονεῖ μὲν ἢ καὶ φοβεῖται (ἀμφότερα γὰρ τάδε πάσχει
" τὰ μείζω), διὰ δὲ αὐτὰ τὰς Συρακούσας κακωθῆναι μὲν ἵνα
" σωφρονισθῶμεν βούλεται, περιγενέσθαι δὲ ἕνεκα τῆς αὐτοῦ
" ἀσφαλείας, οὐκ ἀνθρωπίνης δυνάμεως βούλησιν ἐλπίζει. οὐ
" γὰρ οἷόν τε ἅμα τῆς τε ἐπιθυμίας καὶ τῆς τύχης τὸν αὐτὸν
" ὁμοίως ταμίαν γενέσθαι. καὶ εἰ γνώμῃ ἁμάρτοι, τοῖς αὐτοῦ
" κακοῖς ὀλοφυρθεὶς τάχ' ἂν ἴσως καὶ τοῖς ἐμοῖς ἀγαθοῖς ποτὲ
" βουληθείη αὖθις φθονῆσαι. ἀδύνατον δὲ προεμένῳ, καὶ μὴ

" τοὺς αὐτοὺς κινδύνους, οὐ περὶ τῶν ὀνομάτων ἀλλὰ περὶ τῶν
" ἔργων, ἐθελήσαντι προσλαβεῖν· λόγῳ μὲν γὰρ τὴν ἡμετέραν
" δύναμιν σώζοι ἄν τις, ἔργῳ δὲ τὴν αὐτοῦ σωτηρίαν. καὶ μά-
" λιστα εἰκὸς ἦν ὑμᾶς, ὦ Καμαριναῖοι, ὁμόρους ὄντας καὶ τὰ
" δεύτερα κινδυνεύσοντας προορᾶσθαι αὐτά, καὶ μὴ μαλακῶς
" ὥσπερ νῦν ξυμμαχεῖν, αὐτοὺς δὲ πρὸς ἡμᾶς μᾶλλον ἰόντας,
" ἅπερ εἰ ἐς τὴν Καμαριναίαν πρῶτον ἀφίκοντο οἱ Ἀθηναῖοι,
" δεόμενοι ἂν ἐπεκαλεῖσθε, ταῦτα ἐκ τοῦ ὁμοίου καὶ νῦν παρα-
" κελευομένους, ὅπως μηδὲν ἐνδώσομεν, φαίνεσθαι. ἀλλ' οὔθ'
" ὑμεῖς νῦν γέ πω οὔθ' οἱ ἄλλοι ἐπὶ ταῦτα ὥρμησθε. δεινὰ δὲ 79.
" ἴσως τὸ δίκαιον πρός τε ἡμᾶς καὶ πρὸς τοὺς ἐπιόντας θερα-
" πεύσετε, λέγοντες ξυμμαχίαν εἶναι ὑμῖν πρὸς Ἀθηναίους· ἦν
" γε οὐκ ἐπὶ τοῖς φίλοις ἐποιήσασθε, τῶν δὲ ἐχθρῶν ἦν τις ἐφ'
" ὑμᾶς ἴῃ, καὶ τοῖς γε Ἀθηναίοις βοηθεῖν, ὅταν ὑπ' ἄλλων καὶ
" μὴ αὐτοὶ ὥσπερ νῦν τοὺς πέλας ἀδικῶσιν, ἐπεὶ οὐδ' οἱ Ῥηγῖ-
" νοι, ὄντες Χαλκιδῆς, Χαλκιδέας ὄντας Λεοντίνους ἐθέλουσι
" ξυγκατοικίζειν. καὶ δεινὸν εἰ ἐκεῖνοι μὲν τὸ ἔργον τοῦ καλοῦ
" δικαιώματος ὑποπτεύοντες ἀλόγως σωφρονοῦσιν, ὑμεῖς δ' εὐ-
" λόγῳ προφάσει τοὺς μὲν φύσει πολεμίους βούλεσθε ὠφελεῖν,
" τοὺς δὲ ἔτι μᾶλλον φύσει ξυγγενεῖς μετὰ τῶν ἐχθίστων δια-
" φθεῖραι. ἀλλ' οὐ δίκαιον, ἀμύνειν δὲ καὶ μὴ φοβεῖσθαι τὴν
" παρασκευὴν αὐτῶν· οὐ γὰρ ἣν ἡμεῖς ξυστῶμεν πάντες δεινή
" ἐστιν, ἀλλ' ἣν ὅπερ οὗτοι σπεύδουσι, τἀναντία διαστῶμεν,
" ἐπεὶ οὐδὲ πρὸς ἡμᾶς μόνους ἐλθόντες καὶ μάχῃ περιγενόμενοι
" ἔπραξαν ἃ ἠβούλοντο, ἀπῆλθον δὲ διὰ τάχους. ὥστε οὐκ 80.
" ἀθρόους γε ὄντας εἰκὸς ἀθυμεῖν, ἰέναι δὲ ἐς τὴν ξυμμαχίαν
" προθυμότερον, ἄλλως τε καὶ ἀπὸ Πελοποννήσου παρεσομένης
" ὠφελίας, οἳ τῶνδε κρείσσους εἰσὶ τὸ παράπαν τὰ πολέμια·
" καὶ μὴ ἐκείνην τὴν προμήθειαν δοκεῖν τῳ ἡμῖν μὲν ἴσην εἶναι
" ὑμῖν δὲ ἀσφαλῆ, τὸ μηδετέροις δή, ὡς καὶ ἀμφοτέρων ὄντας
" ξυμμάχους, βοηθεῖν. οὐ γὰρ ἔργῳ ἴσον ὥσπερ τῷ δικαιώματί
" ἐστιν, εἰ γὰρ δι' ὑμᾶς μὴ ξυμμαχήσαντας ὅ τε παθὼν σφα-
" λήσεται καὶ ὁ κρατῶν περιέσται, τί ἄλλο ἢ τῇ αὐτῇ ἀπουσίᾳ
" τοῖς μὲν οὐκ ἠμύναστε σωθῆναι, τοὺς δὲ οὐκ ἐκωλύσατε κα-

" κως γενέσθαι; καίτοι κάλλιον τοῖς ἀδικουμένοις καὶ ἅμα
" ξυγγενέσι προσβεμένους τήν τε κοινὴν ὠφελίαν τῇ Σικελίᾳ
" φυλάξαι, καὶ τοὺς Ἀθηναίους φίλους δὴ ὄντας μὴ ἐᾶσαι
" ἁμαρτεῖν. ξυνελόντες τε λέγομεν οἱ Συρακόσιοι ἐκδιδάσκειν
" μὲν οὐδὲν ἔργον εἶναι σαφῶς, οὔτε ὑμᾶς οὔτε τοὺς ἄλλους,
" περὶ ὧν αὐτοὶ οὐδὲν χεῖρον γεγνώσκετε· δεόμεθα δέ, καὶ μαρ-
" τυρόμεθα ἅμα, εἰ μὴ πείσομεν, ὅτι ἐπιβουλευόμεθα μὲν ὑπὸ
" Ἰώνων ἀεὶ πολεμίων, προδιδόμεθα δὲ ὑπὸ ὑμῶν Δωριῆς Δω-
" ριέων. καὶ εἰ καταστρέψονται ἡμᾶς Ἀθηναῖοι, ταῖς μὲν ὑμε-
" τέραις γνώμαις κρατήσουσι, τῷ δ' αὐτῶν ὀνόματι τιμηθήσον-
" ται, καὶ τῆς νίκης οὐκ ἄλλου τινὰ ἆθλον ἢ τὸν τὴν νίκην πα-
" ρασχόντα λήψονται· καὶ εἰ αὖ ἡμεῖς περιεσόμεθα, τῆς αἰ-
" τίας τῶν κινδύνων οἱ αὐτοὶ τὴν τιμωρίαν ὑφέξετε. σκοπεῖτε
" οὖν, καὶ αἱρεῖσθε ἤδη ἢ τὴν αὐτίκα ἀκινδύνως δουλείαν, ἢ
" κἂν περιγενόμενοι μεθ' ἡμῶν τούσδε τε μὴ αἰσχρῶς δεσπό-
" τας λαβεῖν καὶ τὴν πρὸς ἡμᾶς ἔχθραν, μὴ ἂν βραχεῖαν γε-
" νομένην, διαφυγεῖν."

81. Τοιαῦτα μὲν ὁ Ἑρμοκράτης εἶπεν, ὁ δ' Εὔφημος ὁ τῶν Ἀθηναίων πρεσβευτὴς μετ' αὐτὸν τοιάδε.

Eum excipit Atheniensis legatus, Euphemus,

82—87. non tam redarguens illius criminationes, quam Atheniensium imperium defendens, et demonstrans, necessitate ad bellum cum Syracusanis cogi se, ut securi et ipsi vivant, et socii simul cognatique, in Sicilia habitantes; quibus præter Atheni-

" Ἀφικόμεθα μὲν ἐπὶ τῆς πρότερον οὔσης ξυμμαχίας ἀνα-
" νεώσει, τοῦ δὲ Συρακοσίου καθαψαμένου ἀνάγκη καὶ περὶ τῆς
" ἀρχῆς εἰπεῖν, ὡς εἰκότως ἔχομεν. τὸ μὲν οὖν μέγιστον μαρ-
" τύριον αὐτὸς εἶπεν, ὅτι οἱ Ἴωνες ἀεί ποτε πολέμιοι τοῖς Δω-
" ριεῦσιν εἰσίν. ἔχει δὲ καὶ οὕτως· ἡμεῖς γὰρ Ἴωνες ὄντες Πε-
" λοποννησίοις Δωριεῦσι καὶ πλείοσιν οὖσι καὶ παροικοῦσιν,
" ἐσκεψάμεθα ὅτῳ τρόπῳ ἥκιστα αὐτῶν ὑπακουσόμεθα, καὶ
" μετὰ τὰ Μηδικὰ ναῦς κτησάμενοι τῆς μὲν Λακεδαιμονίων
" ἀρχῆς καὶ ἡγεμονίας ἀπηλλάγημεν, οὐδὲν προσῆκον μᾶλλόν
" τι ἐκείνους ἡμῖν ἢ καὶ ἡμᾶς ἐκείνοις ἐπιτάσσειν, πλὴν καθ'
" ὅσον ἐν τῷ παρόντι μεῖζον ἴσχυον, αὐταὶ δὲ τῶν ὑπὸ βασιλεῖ
" πρότερον ὄντων ἡγεμόνες καταστάντες οἰκοῦμεν, νομίσαντες
" ἥκιστ' ἂν ὑπὸ Πελοποννησίοις οὕτως εἶναι, δύναμιν ἔχοντες ᾗ
" ἀμυνούμεθα, καὶ ἐς τὸ ἀκριβὲς εἰπεῖν, οὐδὲ ἀδίκως κατα-
" στρεψάμενοι τούς τε Ἴωνας καὶ νησιώτας, οὓς ξυγγενεῖς φα-

" σὶν ἅντας ἡμᾶς Συρακόσιοι δεδουλῶσθαι. ἦλθον γὰρ ἐπὶ τὴν
" μητρόπολιν, ἐφ' ἡμᾶς, μετὰ τοῦ Μήδου, καὶ οὐκ ἐτόλμησαν
" ἀποστάντες τὰ οἰκεῖα φθεῖραι, ὥσπερ ἡμεῖς ἐκλιπόντες τὴν
" πόλιν, δουλείαν δὲ αὐτοί τε ἐβούλοντο καὶ ἡμῖν τὸ αὐτὸ ἐπε-
" νεγκεῖν. ἀνθ' ὧν ἄξιοί τε ὄντες ἅμα ἄρχομεν, ὅτι τε ναυτικὸν
" πλεῖστόν τε καὶ προθυμίαν ἀπροφάσιστον παρεσχόμεθα ἐς
" τοὺς Ἕλληνας, καὶ διότι καὶ τῷ Μήδῳ ἑτοίμως τοῦτο δρῶν-
" τες οὗτοι ἡμᾶς ἔβλαπτον, ἅμα δὲ τῆς πρὸς Πελοποννησίους
" ἰσχύος ὀρεγόμενοι. καὶ οὐ καλλιεπούμεθα, ὡς ἢ τὸν βάρβα-
" ρον μόνοι καθελόντες εἰκότως ἄρχομεν, ἢ ἐπ' ἐλευθερίᾳ τῇ
" τῶνδε μᾶλλον ἢ τῶν ξυμπάντων τε καὶ τῇ ἡμετέρᾳ αὐτῶν
" κινδυνεύσαντες. πᾶσι δὲ ἀνεπίφθονον τὴν προσήκουσαν σω-
" τηρίαν ἐκπορίζεσθαι. καὶ νῦν τῆς ἡμετέρας ἀσφαλείας ἕνεκα
" καὶ ἐνθάδε παρόντες, ὁρῶμεν καὶ ὑμῖν ταῦτα ξυμφέροντα.
" ἀποφαίνομεν δὲ ἐξ ὧν οἵδε τε διαβάλλουσι καὶ ὑμεῖς μά-
" λιστα ἐπὶ τὸ φοβερώτερον ὑπονοεῖτε, εἰδότες τοὺς περιδεῶς
" ὑποπτεύοντάς τι λόγου μὲν ἡδονῇ τὸ παραυτίκα τερπομένους,
" τῇ δ' ἐγχειρήσει ὕστερον τὰ ξυμφέροντα πράσσοντας. τήν
" τε γὰρ ἐκεῖ ἀρχὴν εἰρήκαμεν διὰ δέος ἔχειν, καὶ τὰ ἐνθάδε
" διὰ τὸ αὐτὸ ἥκειν μετὰ τῶν φίλων ἀσφαλῶς καταστησόμε-
" νοι, καὶ οὐ δουλωσόμενοι, μὴ παθεῖν δὲ μᾶλλον τοῦτο κωλύ-
" σοντες. ὑπολάβῃ δὲ μηδεὶς ὡς οὐδὲν προσῆκον ὑμῶν κηδό-
" μεθα, γνοὺς ὅτι σωζομένων ὑμῶν, καὶ διὰ τὸ μὴ ἀσθενεῖς
" ὑμᾶς ὄντας ἀντέχειν Συρακοσίοις, ἧσσον ἂν τούτων πεμψάν-
" των τινὰ δύναμιν Πελοποννησίοις ἡμεῖς βλαπτοίμεθα. καὶ
" ἐν τούτῳ προσήκετε ἤδη ἡμῖν τὰ μέγιστα. διόπερ καὶ τοὺς
" Λεοντίνους εὔλογον κατοικίζειν μὴ ὑπηκόους, ὥσπερ τοὺς
" ξυγγενεῖς αὐτῶν τοὺς ἐν Εὐβοίᾳ, ἀλλ' ὡς δυνατωτάτους, ἵνα
" ἐκ τῆς σφετέρας ὅμοροι ὄντες τοῖσδε ὑπὲρ ἡμῶν λυπηροὶ
" ὦσιν. τὰ μὲν γὰρ ἐκεῖ καὶ αὐτοὶ ἀρκοῦμεν πρὸς τοὺς πολε-
" μίους, καὶ ὁ Χαλκιδεύς, ὃν ἀλόγως ἡμᾶς φησὶ δουλωσαμέ-
" νους τοὺς ἐνθάδε ἐλευθεροῦν, ξύμφορος ἡμῖν ἀπαράσκευος ὢν
" καὶ χρήματα μόνον φέρων, τὰ δὲ ἐνθάδε, καὶ Λεοντῖνοι καὶ
" οἱ ἄλλοι φίλοι ὅτι μάλιστα αὐτονομούμενοι. ἀνδρὶ δὲ τυ-

enses auxilium nullum sit contra imminentem Syracusiorum dominationem.

83.

84.

85.

" ράννῳ ἢ πόλει ἀρχὴν ἐχούσῃ οὐδὲν ἄλογον ὅ τι ξυμφέρον,
" οὐδ' οἰκεῖον ὅ τι μὴ πιστόν· πρὸς ἕκαστα δὲ δεῖ ἢ ἐχθρὸν
" ἢ φίλον μετὰ καιροῦ γίγνεσθαι. καὶ ἡμᾶς τοῦτο ὠφελεῖ ἐν-
" θάδε, οὐκ ἢν τοὺς φίλους κακώσωμεν, ἀλλ' ἢν οἱ ἐχθροὶ διὰ
" τὴν τῶν φίλων ῥώμην ἀδύνατοι ὦσιν. ἀπιστεῖν δὲ οὐ χρή·
" καὶ γὰρ τοὺς ἐκεῖ ξυμμάχους, ὡς ἕκαστοι χρήσιμοι, ἐξη-
" γούμεθα, Χίους μὲν καὶ Μηθυμναίους νεῶν παροχῇ αὐτονό-
" μους, τοὺς δὲ πολλοὺς χρημάτων βιαιότερον φορᾷ, ἄλλους δὲ
" καὶ πάνυ ἐλευθέρως ξυμμαχοῦντας, καίπερ νησιώτας ὄντας
" καὶ εὐλήπτους, διότι ἐν χωρίοις ἐπικαίροις εἰσὶ περὶ τὴν Πε-
" λοπόννησον. ὥστε καὶ τἀνθάδε εἰκὸς πρὸς τὸ λυσιτελοῦν, καὶ
" ὃ λέγομεν ἐς Συρακοσίους δέος, καθίστασθαι. ἀρχῆς γὰρ
" ἐφίενται ὑμῶν, καὶ βούλονται ἐπὶ τῷ ἡμετέρῳ ξυστήσαντες
" ὑμᾶς ὑπόπτῳ, βίᾳ ἢ κατ' ἐρημίαν, ἀπράκτων ἡμῶν ἀπελθόν-
" των, αὐτοὶ ἄρξαι τῆς Σικελίας. ἀνάγκη δέ, ἢν ξυστῆτε πρὸς
" αὐτούς· οὔτε γὰρ ἡμῖν ἔτι ἔσται ἰσχὺς τοσαύτη ἐς ἓν ξυ-
" στᾶσα εὐμεταχείριστος, οὔθ' οἵδ' ἀσθενεῖς ἂν ἡμῶν μὴ πα-
86. " ρόντων πρὸς ὑμᾶς εἶεν. καὶ ὅτῳ ταῦτα μὴ δοκεῖ, αὐτὸ τὸ ἔρ-
" γον ἐλέγχει. τὸ γὰρ πρότερον ἡμᾶς ἐπηγάγεσθε οὐκ ἄλλον
" τινὰ προσείοντες φόβον, ἢ εἰ περιοψόμεθα ὑμᾶς ὑπὸ Συρακο-
" σίοις γενέσθαι, ὅτι καὶ αὐτοὶ κινδυνεύσομεν. καὶ νῦν οὐ δί-
" καιον, ᾧπερ καὶ ἡμᾶς ἠξιοῦτε λόγῳ πείθειν, τῷ αὐτῷ ἀπι-
" στεῖν, οὐδ' ὅτι δυνάμει μείζονι πρὸς τὴν τῶνδε ἰσχὺν πάρεσ-
" μεν, ὑποπτεύεσθαι, πολὺ δὲ μᾶλλον τοῖσδε ἀπιστεῖν. ἡμεῖς
" μέν γε οὔτε ἐμμεῖναι δυνατοὶ μὴ μεθ' ὑμῶν, εἴ τε καὶ γενό-
" μενοι κακοὶ κατεργασαίμεθα, ἀδύνατοι κατασχεῖν διὰ μῆκός
" τε πλοῦ καὶ ἀπορίᾳ φυλακῆς πόλεων μεγάλων καὶ τῇ παρα-
" σκευῇ ἠπειρωτίδων· οἵδε δὲ οὐ στρατοπέδῳ, πόλει δὲ μείζονι
" τῆς ἡμετέρας παρουσίας ἐποικοῦντες ὑμῖν ἀεί τε ἐπιβουλεύ-
" ουσιν, καὶ ὅταν καιρὸν λάβωσιν ἑκάστου, οὐκ ἀνιᾶσιν (ἔδειξαν
" δὲ καὶ ἄλλα ἤδη καὶ τὰ ἐς Λεοντίνους), καὶ νῦν τολμῶσιν
" ἐπὶ τοὺς ταῦτα κωλύοντας, καὶ ἀνέχοντας τὴν Σικελίαν μέ-
" χρι τοῦδε μὴ ὑπ' αὐτοὺς εἶναι, παρακαλεῖν ὑμᾶς ὡς ἀναισθή-
" τους. πολὺ δὲ ἐπὶ ἀληθεστέραν γε σωτηρίαν ἡμεῖς ἀντιπαρα-

" καλοῦμεν, δεόμενοι τὴν ὑπάρχουσαν ἀπ' ἀλλήλων ἀμφοτέροις
" μὴ προδιδόναι, νομίσαι τε τοῖσδε μὲν καὶ ἄνευ ξυμμάχων
" ἀεὶ ἐφ' ὑμᾶς ἑτοίμην διὰ τὸ πλῆθος εἶναι ὁδόν, ὑμῖν δ' οὐ
" πολλάκις παρασχήσειν μετὰ τοσῆσδε ἐπικουρίας ἀμύνασθαι·
" ἢν εἰ τῷ ὑπάπτῳ ἢ ἄπρακτον ἐάσετε ἀπελθεῖν ἢ καὶ σφαλεῖ-
" σαν, ἔτι βουλήσεσθε καὶ πολλοστὸν μόριον αὐτῆς ἰδεῖν, ὅτε
" οὐδὲν ἔτι περανεῖ παραγενόμενον ὑμῖν. ἀλλὰ μήτε ὑμεῖς, ὦ 87.
" Καμαριναῖοι, ταῖς τῶνδε διαβολαῖς ἀναπείθεσθε, μήτε οἱ ἄλ-
" λοι· εἰρήκαμεν δ' ὑμῖν πᾶσαν τὴν ἀλήθειαν περὶ ὧν ὑποπτευ-
" όμεθα, καὶ ἔτι ἐν κεφαλαίοις ὑπομνήσαντες ἀξιώσομεν πεί-
" θειν. φαμὲν γὰρ ἄρχειν μὲν τῶν ἐκεῖ, ἵνα μὴ ὑπακούωμεν
" ἄλλου, ἐλευθεροῦν δὲ τὰ ἐνθάδε, ὅπως μὴ ὑπ' αὐτῶν βλα-
" πτώμεθα, πολλὰ δ' ἀναγκάζεσθαι πράσσειν, διότι καὶ πολλὰ
" φυλασσόμεθα, ξύμμαχοι δὲ καὶ νῦν καὶ πρότερον τοῖς ἐνθάδε
" ὑμῶν ἀδικουμένοις οὐκ ἄκλητοι παρακληθέντες δὲ ἥκειν. καὶ
" ὑμεῖς μήθ' ὡς δικασταὶ γενόμενοι τῶν ἡμῖν ποιουμένων μηθ'
" ὡς σωφρονισταί, ὃ χαλεπὸν ἤδη, ἀποτρέπειν πειρᾶσθε, καθ'
" ὅσον δέ τι ὑμῖν τῆς ἡμετέρας πολυπραγμοσύνης καὶ τρόπου
" τὸ αὐτὸ ξυμφέρει, τούτῳ ἀπολαβόντες χρήσασθε, καὶ νομί-
" σατε μὴ πάντας ἐν ἴσῳ βλάπτειν αὐτά, πολὺ δὲ πλείους
" τῶν Ἑλλήνων καὶ ὠφελεῖν. ἐν παντὶ γὰρ πᾶς χωρίῳ, καὶ ᾧ
" μὴ ὑπάρχομεν, ὅ τε οἰόμενος ἀδικήσεσθαι καὶ ὁ ἐπιβουλεύων,
" διὰ τὸ ἑτοίμην ὑπεῖναι ἐλπίδα τῷ μὲν ἀντιτυχεῖν ἐπικουρίας
" ἀφ' ἡμῶν, τῷ δέ, εἰ ἥξομεν, μὴ ἀδεεῖς εἶναι κινδυνεύειν, ἀμ-
" φότεροι ἀναγκάζονται ὁ μὲν ἄκων σωφρονεῖν, ὁ δ' ἀπραγμό-
" νως σώζεσθαι. ταύτην οὖν τὴν κοινὴν τῷ τε δεομένῳ καὶ ὑμῖν
" νῦν παροῦσαν ἀσφάλειαν μὴ ἀπώσησθε, ἀλλ' ἐξισώσαντες
" τοῖς ἄλλοις μεθ' ἡμῶν τοῖς Συρακοσίοις, ἀντὶ τοῦ ἀεὶ φυ-
" λάσσεσθαι αὐτούς, καὶ ἀντεπιβουλεύσαί ποτε ἐκ τοῦ ὁμοίου.
" μεταλάβετε."

Τοιαῦτα δὲ ὁ Εὔφημος εἶπεν. οἱ δὲ Καμαριναῖοι ἐπεκόνθε- 88.
σαν τοιόνδε. τοῖς μὲν Ἀθηναίοις εὖνοι ἦσαν, πλὴν καθ' ὅσον εἰ Camarinenses, re deliberata, respondent, religionem videri sibi,
τὴν Σικελίαν ᾤοντο αὐτοὺς δουλώσεσθαι, τοῖς δὲ Συρακοσίοις
ἀεὶ κατὰ τὸ ὅμορον διάφοροι· δεδιότες δ' οὐχ ἧσσον τοὺς Συ-

cum utrisque socii sint, alteri opitulari; itaque plane bello abstinere velle. —Deinde utrique ad bellum necessaria parant, et socios sibi conciliare student, Athenienses Siculos, Carthaginienses, Etruscos; Syracusani Italiæ urbes, Peloponnesios et maxime Lacedæmonios. Quos cum ad auxilium in Siciliam mittendum non commovissent, procedit Alcibiades, tum Lacedæmone commoratus, et

ρακοσίους ἐγγὺς ὄντας, μὴ καὶ ἄνευ σφῶν περιγένωνται, τό τε πρῶτον αὐτοῖς τοὺς ὀλίγους ἱππέας ἔπεμψαν, καὶ τὸ λοιπὸν ἐδόκει αὐτοῖς ὑπουργεῖν μὲν τοῖς Συρακοσίοις μᾶλλον ἔργῳ, ὡς ἂν δύνωνται μετριώτατα, ἐν δὲ τῷ παρόντι, ἵνα μηδὲ τοῖς Ἀθηναίοις ἔλασσον δοκῶσι νεῖμαι, ἐπειδὴ καὶ ἐπικρατέστεροι τῇ μάχῃ ἐγένοντο, λόγῳ ἀποκρίνασθαι ἴσα ἀμφοτέροις. καὶ οὕτω βουλευσάμενοι ἀπεκρίναντο, ἐπειδὴ τυγχάνει ἀμφοτέροις οὖσι ξυμμάχοις σφῶν πρὸς ἀλλήλους πόλεμος ὤν, εὔορκον δοκεῖν εἶναι σφίσιν ἐν τῷ παρόντι μηδετέροις ἀμύνειν. καὶ οἱ πρέσβεις ἑκατέρων ἀπῆλθον.

Καὶ οἱ μὲν Συρακόσιοι τὰ καθ' ἑαυτοὺς ἐξηρτύοντο ἐς τὸν πόλεμον· οἱ δ' Ἀθηναῖοι ἐν τῇ Νάξῳ ἐστρατοπεδευμένοι τὰ πρὸς τοὺς Σικελοὺς ἔπρασσον, ὅπως αὐτοῖς ὡς πλεῖστοι προσχωρήσονται. καὶ οἱ μὲν πρὸς τὰ πεδία μᾶλλον τῶν Σικελῶν, ὑπήκοοι ὄντες τῶν Συρακοσίων, οἱ πολλοὶ ἀφεστήκεσαν· τῶν δὲ τὴν μεσόγαιαν ἐχόντων αὐτόνομοι οὖσαι καὶ πρότερον ἀεὶ οἰκήσεις εὐθύς, πλὴν ὀλίγοι, μετὰ τῶν Ἀθηναίων ἦσαν, καὶ σῖτόν τε κατεκόμιζον τῷ στρατεύματι, καὶ εἰσὶν οἳ καὶ χρήματα. ἐπὶ δὲ τοὺς μὴ προσχωροῦντας οἱ Ἀθηναῖοι στρατεύοντες τοὺς μὲν προσηνάγκαζον, τοὺς δὲ καὶ ὑπὸ τῶν Συρακοσίων φρουρούς τε πεμπόντων καὶ βοηθούντων ἀπεκώλυον. τόν τε χειμῶνα μεθορμισάμενοι ἐκ τῆς Νάξου ἐς τὴν Κατάνην, καὶ τὸ στρατόπεδον ὃ κατεκαύθη ὑπὸ τῶν Συρακοσίων αὖθις ἀνορθώσαντες, διεχείμαζον. καὶ ἔπεμψαν μὲν ἐς Καρχηδόνα τριήρη περὶ φιλίας, εἰ δύναιντό τι ὠφελεῖσθαι, ἔπεμψαν δὲ καὶ ἐς Τυρσηνίαν, ἔστιν ὧν πόλεων ἐπαγγελλομένων καὶ αὐτῶν ξυμπολεμεῖν. περιήγγελλον δὲ καὶ τοῖς Σικελοῖς, καὶ ἐς τὴν Ἔγεσταν πέμψαντες ἐκέλευον ἵππους σφίσιν ὡς πλείστους πέμπειν, καὶ τἆλλα ἐς τὸν περιτειχισμόν, πλινθία καὶ σίδηρον, ἡτοίμαζον, καὶ ὅσα ἔδει, ὡς ἅμα τῷ ἦρι ἐξόμενοι τοῦ πολέμου.

Οἱ δ' ἐς τὴν Κόρινθον καὶ Λακεδαίμονα τῶν Συρακοσίων ἀποσταλέντες πρέσβεις τούς τε Ἰταλιώτας ἅμα παραπλέοντες ἐπειρῶντο πείθειν μὴ περιορᾶν τὰ γιγνόμενα ὑπὸ τῶν Ἀθηναίων, ὡς καὶ ἐκείνοις ὁμοίως ἐπιβουλευόμενα, καὶ ἐπειδὴ ἐν τῇ Κο-

ρίνθῳ ἐγένοντο, λόγους ἐποιοῦντο ἀξιοῦντες σφίσι κατὰ τὸ ξυγγενὲς βοηθεῖν. καὶ οἱ Κορίνθιοι εὐθὺς ψηφισάμενοι αὐτοὶ πρῶτοι ὥστε πάσῃ προθυμίᾳ ἀμύνειν, καὶ ἐς τὴν Λακεδαίμονα ξυναπέστελλον αὐτοῖς πρέσβεις, ὅπως καὶ ἐκείνους ξυναναπείθοιεν τόν τε αὐτοῦ πόλεμον σαφέστερον ποιεῖσθαι πρὸς τοὺς Ἀθηναίους καὶ ἐς τὴν Σικελίαν ὠφελίαν τινὰ πέμπειν. καὶ οἵ τε ἐκ τῆς Κορίνθου πρέσβεις παρῆσαν ἐς τὴν Λακεδαίμονα, καὶ Ἀλκιβιάδης μετὰ τῶν ξυμφυγάδων, πεπεισθεὶς τότ' εὐθὺς ἐπὶ πλοίου φορτηγικοῦ ἐκ τῆς Θουρίας ἐς Κυλλήνην τῆς Ἠλείας πρῶτον, ἔπειτα ὕστερον ἐς τὴν Λακεδαίμονα αὐτῶν τῶν Λακεδαιμονίων μεταπεμψάντων ὑπόσπονδος ἐλθών· ἐφοβεῖτο γὰρ αὐτοὺς διὰ τὴν περὶ τῶν Μαντινικῶν πρᾶξιν. καὶ ξυνέβη ἐν τῇ ἐκκλησίᾳ τῶν Λακεδαιμονίων τούς τε Κορινθίους καὶ τοὺς Συρακοσίους τὰ αὐτὰ καὶ τὸν Ἀλκιβιάδην δεομένους πείθειν τοὺς Λακεδαιμονίους. καὶ διανοουμένων τῶν τε ἐφόρων καὶ τῶν ἐν τέλει ὄντων πρέσβεις πέμπειν ἐς Συρακούσας κωλύοντας μὴ ξυμβαίνειν Ἀθηναίοις, βοηθεῖν δὲ οὐ προθύμων ὄντων, παρελθὼν ὁ Ἀλκιβιάδης παρώξυνέ τε τοὺς Λακεδαιμονίους καὶ ἐξώρμησε λέγων τοιάδε.

89—92. ad opem ferendam eos stimulat commovetque.

" Ἀναγκαῖον περὶ τῆς ἐμῆς διαβολῆς πρῶτον ἐς ὑμᾶς εἰ-
" πεῖν, ἵνα μὴ χεῖρον τὰ κοινὰ τῷ ὑπόπτῳ μου ἀκροάσησθε.
" τῶν δ' ἡμῶν προγόνων τὴν προξενίαν ὑμῶν κατά τι ἔγκλημα
" ἀπειπόντων, αὐτὸς ἐγὼ πάλιν ἀναλαμβάνων ἐθεράπευον ὑμᾶς
" ἄλλα τε καὶ περὶ τὴν ἐκ Πύλου ξυμφοράν. καὶ διατελοῦντός
" μου προθύμου ὑμεῖς πρὸς Ἀθηναίους καταλλασσόμενοι τοῖς
" μὲν ἐμοῖς ἐχθροῖς δύναμιν, δι' ἐκείνων πράξαντες, ἐμοὶ δὲ
" ἀτιμίαν περιέθετε. καὶ διὰ ταῦτα δικαίως ὑπ' ἐμοῦ, πρός τε
" τὰ Μαντινέων καὶ Ἀργείων τραπομένου, καὶ ὅσα ἄλλα ἠναν-
" τιούμην ὑμῖν, ἐβλάπτεσθε· καὶ νῦν, εἴ τις καὶ τότε ἐν τῷ
" πάσχειν οὐκ εἰκότως ὠργίζετό μοι, μετὰ τοῦ ἀληθοῦς σκοπῶν
" ἀναπεισθέσθω. ἢ εἴ τις, διότι καὶ τῷ δήμῳ προσεκείμην μᾶλ-
" λον, χείρω με ἐνόμιζε, μηδ' οὕτως ἡγήσηται ὀρθῶς ἄχθεσθαι.
" τοῖς γὰρ τυράννοις ἀεί ποτε διάφοροί ἐσμεν, πᾶν δὲ τὸ ἐναν-
" τιούμενον τῷ δυναστεύοντι δῆμος ὠνόμασται· καὶ ἀπ' ἐκείνου

cum utrisque socii sint, alteri opitulari; itaque plane bello abstinere velle. —Deinde utrique ad bellum necessaria parant, et socios sibi conciliare student, Atheniense Siculos, Carthaginienses, Etruscos; Syracusani Italiæ urbes, Peloponnesios et maxime Lacedæmonios. Quos cum ad auxilium in Siciliam mittendum non commovissent, procedit Alcibiades, tum Lacedæmone commoratus, et

ρακοσίους ἐγγὺς ὄντας, μὴ καὶ ἄνευ σφῶν στρ
πρῶτον αὐτοῖς τοὺς ὀλίγους ἱππέας ἔπεμψαν
ἐδόκει αὐτοῖς ὑπουργεῖν μὲν τοῖς Συρακοσίοις
ἂν δύνωνται μετριώτατα, ἐν δὲ τῷ παρόντι, ἵνα
ναίοις ἔλασσον δοκῶσι νεῖμαι, ἐπειδὴ καὶ ἐς
μάχη ἐγένοντο, λόγῳ ἀποκρίνασθαι ἴσα ἀμφοτ
βουλευσάμενοι ἀπεκρίναντο, ἐπειδὴ τυγχάνει
ξυμμάχοις σφῶν πρὸς ἀλλήλους πόλεμος
εἶναι σφίσιν ἐν τῷ παρόντι μηδετέροις ἀμύνειν
ἑκατέρων ἀπῆλθον.

Καὶ οἱ μὲν Συρακόσιοι τὰ καθ' ἑαυτοὺς
πόλεμον· οἱ δ' Ἀθηναῖοι ἐν τῇ Νάξῳ ἐστ
πρὸς τοὺς Σικελοὺς ἔπρασσον, ὅπως αὐτοῖς
χωρήσονται. καὶ οἱ μὲν πρὸς τὰ πεδία μᾶλ
ὑπήκοοι ὄντες τῶν Συρακοσίων, οἱ πολλοὶ ἀμ
τὴν μεσόγαιαν ἐχόντων αὐτόνομοι οὖσαι κα
σεις εὐθύς, πλὴν ὀλίγοι, μετὰ τῶν Ἀθηναί
τε κατεκόμιζον τῷ στρατεύματι, καὶ ἐ
ἐπὶ δὲ τοὺς μὴ προσχωροῦντας οἱ Ἀθηναῖ
μὲν προσηνάγκαζον, τοὺς δὲ καὶ ὑπὸ τῶν
τε πεμπόντων καὶ βοηθούντων ἀπεκώλυ
θορμισάμενοι ἐκ τῆς Νάξου ἐς τὴν Κ
δον ὃ κατεκαύθη ὑπὸ τῶν Συρακοσ
χείμαζον. καὶ ἔπεμψαν μὲν ἐς Κυ
εἰ δύναιντό τι ὠφελεῖσθαι, ἔπεμψαν
ὧν πόλεων ἐπαγγελλομένων καὶ
γελλον δὲ καὶ τοῖς Σικελ
ἐκέλευον ἵππους
τὸν περιτειχ
ἔδει, ὡς

περιέστηκε τἀκεῖ, μάθετε· ἤδη.
μέν εἰσιν, ὅμως δ' ἂν ξυστρα-
γένοιντο. Συρακόσιοι δὲ μόνοι,
μένοι καὶ ναυσὶν ἅμα κατειργό-
οὖν Ἀθηναίων ἐκεῖ παρασκευῇ
ις ληφθήσεται, ἔχεται καὶ ἡ
Ἰταλία· καὶ ὃν ἄρτι κίνδυνον
ακροῦ ὑμῖν ἐπιπέσοι. ὥστε μὴ
ῶ μόνον βουλεύειν, ἀλλὰ καὶ
ποιήσετε τάδε ἐν τάχει, στρα-
αύτην ἐκεῖσε, οἵτινες αὐτερέται
ιν εὐθύς, καὶ ὃ τῆς στρατιᾶς
ίζω, ἄνδρα Σπαρτιάτην ἄρχοντα,
άξῃ καὶ τοὺς μὴ θέλοντας προσ-
ὑπάρχοντες ὑμῖν φίλοι θαρσή-
άζοντες ἀδεέστερον προσίασιν. καὶ
ρώτερον ἐκπολεμεῖν, ἵνα Συρακόσιοί
μελεῖσθαι μᾶλλον ἀντέχωσι, καὶ
ήσσον ἄλλην ἐπικουρίαν πέμπωσιν.
λειαν τῆς Ἀττικῆς, ὅπερ Ἀθηναῖοι
καὶ μόνου αὐτοῦ νομίζουσι τῶν ἐν
πειρᾶσθαι. βεβαιότατα δ' ἄν τις οὕτω
άστοι, εἰ ἃ μάλιστα δεδιότας αὐτοὺς
σαφῶς πυνθανόμενος ἐπιφέροι· εἰκὸς γὰρ
τα ἑκάστους τὰ σφέτερα αὐτῶν δεινὰ ἐπι-
ἃ δ' ἐν τῇ ἐπιτειχίσει αὐτοὶ ὠφελού-
τιστος κωλύσετε, πολλὰ παρεὶς τὰ μέγιστα
α κατεσκεύασται, τὰ πολλὰ
δ' αὐτόματα, ἥξει· καὶ τὰς
ἄλλων προσόδους, καὶ ὅσα
ὠφελοῦνται, εὐθὺς ἀποστερή-
ν ξυμμάχων προσόδου ἧσσον
νομίσαντες ἤδη κατὰ κράτος
γίγνεσθαι δέ τι αὐτῶν καὶ ἐν 92.

" τάχει καὶ προθυμότερον ἐν ὑμῖν ἐστίν, ὦ Λακεδαιμόνιοι, ἐπεὶ
" ὥς γε δυνατά, καὶ οὐχ ἁμαρτήσεσθαι οἶμαι γνώμης, πάνυ
" θαρσῶ. καὶ χείρων οὐδενὶ ἀξιῶ δοκεῖν ὑμῶν εἶναι, εἰ τῇ ἐμαυ-
" τοῦ μετὰ τῶν πολεμιωτάτων, φιλόπολίς ποτε δοκῶν εἶναι,
" νῦν ἐγκρατῶς ἐπέρχομαι, οὐδὲ ὑποπτεύεσθαί μου ἐς τὴν φυ-
" γαδικὴν προθυμίαν τὸν λόγον. φυγάς τε γάρ εἰμι τῆς τῶν
" ἐξελασάντων πονηρίας, καὶ οὐ τῆς ὑμετέρας, ἣν πείθησθέ
" μοι, ὠφελίας· καὶ πολεμιώτεροι οὐχ οἱ τοὺς πολεμίους που
" βλάψαντες ὑμεῖς, ἢ οἱ τοὺς φίλους ἀναγκάσαντες πολεμίους
" γενέσθαι. τό τε φιλόπολι οὐκ ἐν ᾧ ἀδικοῦμαι ἔχω, ἀλλ' ἐν
" ᾧ ἀσφαλῶς ἐπολιτεύθην. οὐδ' ἐπὶ πατρίδα οὖσαν ἔτι ἡγοῦ-
" μαι νῦν ἰέναι, πολὺ δὲ μᾶλλον τὴν οὐκ οὖσαν ἀνακτᾶσθαι.
" καὶ φιλόπολις οὕτος ὀρθῶς, οὐχ ὃς ἂν τὴν ἑαυτοῦ ἀδίκως
" ἀπολέσας μὴ ἐπίῃ, ἀλλ' ὃς ἂν ἐκ παντὸς τρόπου διὰ τὸ
" ἐπιθυμεῖν πειραθῇ αὐτὴν ἀναλαβεῖν. οὕτως ἔμοιγε ἀξιῶ ὑμᾶς
" καὶ ἐς κίνδυνον καὶ ἐς ταλαιπωρίαν πᾶσαν ἀδεῶς χρῆσθαι, ὦ
" Λακεδαιμόνιοι, γνόντας τοῦτον δὴ τὸν ὑφ' ἁπάντων προβαλ-
" λόμενον λόγον, ὡς εἰ πολέμιός γε ὢν σφόδρα ἔβλαπτον, κἂν
" φίλος ὢν ἱκανῶς ὠφελοίην, ὅσῳ τὰ μὲν Ἀθηναίων οἶδα, τὰ
" δ' ὑμέτερα ἠκάζον· καὶ αὐτοὺς νῦν νομίσαντας περὶ μεγί-
" στων δὴ τῶν διαφερόντων βουλεύεσθαι, μὴ ἀποκνεῖν τὴν ἐς
" τὴν Σικελίαν τε καὶ ἐς τὴν Ἀττικὴν στρατείαν, ἵνα τά τε
" ἐκεῖ βραχεῖ μορίῳ ξυμπαραγενόμενοι μεγάλα σώσητε, καὶ
" Ἀθηναίων τήν τε οὖσαν καὶ τὴν μέλλουσαν δύναμιν καθέλητε,
" καὶ μετὰ ταῦτα αὐτοί τε ἀσφαλῶς οἰκῆτε, καὶ τῆς ἁπάσης
" Ἑλλάδος ἑκούσης καὶ οὐ βίᾳ, κατ' εὔνοιαν δὲ ἡγῆσθε."

93. Ὁ μὲν Ἀλκιβιάδης τοσαῦτα εἶπεν. οἱ δὲ Λακεδαιμόνιοι διανοούμενοι μὲν καὶ αὐτοὶ πρότερον στρατεύειν ἐπὶ τὰς Ἀθήναις, μέλλοντες δ' ἔτι καὶ περιορώμενοι, πολλῷ μᾶλλον ἐπερρώσθησαν διδάξαντος ταῦτα ἕκαστα αὐτοῦ, καὶ νομίσαντες παρὰ τοῦ σαφέστατα εἰδότος ἀκηκοέναι· ὥστε τῇ ἐπιτειχίσει τῆς Δεκελείας προσεῖχον ἤδη τὸν νοῦν, καὶ τὸ παραυτίκα καὶ τοῖς ἐν τῇ Σικελίᾳ πέμπειν τινὰ τιμωρίαν. καὶ Γύλιππον τὸν Κλεανδρίδου προστάξαντες ἄρχοντα τοῖς Συρακοσίοις ἐκέλευον μετ'

Lacedæmonii Gylippum Syracusanis ducem constituunt, eique rem cum Corinthiis et Syracusanis administrandam committ-

ἐκείνων, καὶ τῶν Κορινθίων βουλευόμενον ποιεῖν, ὅπῃ ἐκ τῶν παρόντων μάλιστα καὶ τάχιστά τις ὠφελία ἥξει τοῖς ἐκεῖ. ὁ δὲ δύο μὲν ναῦς τοὺς Κορινθίους ἤδη ἐκέλευέν οἱ πέμπειν ἐς Ἀσίνην, τὰς δὲ λοιπὰς παρασκευάζεσθαι, ὅσας διανοοῦνται πέμπειν, καὶ ὅταν καιρὸς ᾖ, ἑτοίμας εἶναι πλεῖν. ταῦτα δὲ ξυνθέμενοι ἀνεχώρουν ἐκ τῆς Λακεδαίμονος.

tunt. Finis septimi decimi anni.

Ἀφίκετο δὲ καὶ ἡ ἐκ τῆς Σικελίας τριήρης τῶν Ἀθηναίων, ἣν ἀπέστειλαν οἱ στρατηγοὶ ἐπί τε χρήματα καὶ ἱππέας. καὶ οἱ Ἀθηναῖοι ἀκούσαντες ἐψηφίσαντο τήν τε τροφὴν πέμπειν τῇ στρατιᾷ καὶ τοὺς ἱππέας. καὶ ὁ χειμὼν ἐτελεύτα, καὶ ἕβδομον καὶ δέκατον ἔτος τῷ πολέμῳ ἐτελεύτα τῷδε, ὃν Θουκυδίδης ξυνέγραψεν.

Ἅμα δὲ τῷ ἦρι εὐθὺς ἀρχομένῳ τοῦ ἐπιγιγνομένου θέρους οἱ ἐν τῇ Σικελίᾳ Ἀθηναῖοι ἄραντες ἐκ τῆς Κατάνης παρέπλευσαν ἐπὶ Μεγάρων τῶν ἐν τῇ Σικελίᾳ, οὓς ἐπὶ Γέλωνος τοῦ τυράννου, ὥσπερ καὶ πρότερόν μοι εἴρηται, ἀναστήσαντες Συρακόσιοι αὐτοὶ ἔχουσι τὴν γῆν. ἀποβάντες δὲ ἐδῄωσαν τούς τε ἀγρούς, καὶ ἐλθόντες ἐπὶ ἔρυμά τι τῶν Συρακοσίων, καὶ οὐχ ἑλόντες, αὖθις καὶ πεζῇ καὶ ναυσὶ παρακομισθέντες ἐπὶ τὸν Τηρέαν ποταμὸν τό τε πεδίον ἀναβάντες ἐδῄουν καὶ τὸν σῖτον ἐνεπίμπρασαν, καὶ τῶν Συρακοσίων περιτυχόντες τισὶν οὐ πολλοῖς, καὶ ἀποκτείναντές τέ τινας καὶ τροπαῖον στήσαντες, ἀνεχώρησαν ἐπὶ τὰς ναῦς. καὶ ἀποπλεύσαντες ἐς Κατάνην, ἐκεῖθεν δὲ ἐπισιτισάμενοι, πάσῃ τῇ στρατιᾷ ἐχώρουν ἐπὶ Κεντόριπα Σικελῶν πόλισμα, καὶ προσαγαγόμενοι ὁμολογίᾳ ἀπῄεσαν, πιμπράντες ἅμα τὸν σῖτον τῶν τε Ἰνησσαίων καὶ τῶν Ὑβλαίων. καὶ ἀφικόμενοι ἐς Κατάνην καταλαμβάνουσι τούς τε ἱππέας ἥκοντας ἐκ τῶν Ἀθηνῶν πεντήκοντα καὶ διακοσίους, ἄνευ τῶν ἵππων, μετὰ σκευῆς, ὡς αὐτόθεν ἵππων πορισθησομένων, καὶ ἱπποτοξότας τριάκοντα καὶ τάλαντα ἀργυρίου τριακόσια.

94. Athenienses Megarensium agrum, tum temporis a Syracusanis cultum, devastant; post etiam propius Syracusas, classe ad Teream fluvium appulsa, vastato et combusto frumento, leve cum Syracusanis prœlium committunt. Tum Centoripa, Siculorum oppidum pactione recipiunt, et reversi Catanam, equites 250 sine equis et 300 talenta Athenis missa offendunt.

Τοῦ δ' αὐτοῦ ἦρος καὶ ἐπ' Ἄργος στρατεύσαντες Λακεδαιμόνιοι μέχρι μὲν Κλεωνῶν ἦλθον, σεισμοῦ δὲ γενομένου ἀπεχώρησαν· καὶ Ἀργεῖοι μετὰ ταῦτα ἐσβαλόντες ἐς τὴν Θυρεᾶτιν ὅμορον οὖσαν λείαν τῶν Λακεδαιμονίων πολλὴν ἔλαβον, ἣ

95. Lacedæmo-

niorum expeditio in Argivorum agrum terræ motu sublata. Argivi in Thyreatin incurrunt.

ἐπράθη ταλάντων οὐκ ἔλασσον πέντε καὶ εἴκοσιν· καὶ ὁ Θεσπιέων δῆμος ἐν τῷ αὐτῷ θέρει, οὐ πολὺ ὕστερον, ἐπιθέμενος τοῖς τὰς ἀρχὰς ἔχουσιν οὐ κατέσχεν, ἀλλὰ βοηθησάντων Θηβαίων οἱ μὲν ξυνελήφθησαν· οἱ δ' ἐξέπεσον Ἀθήναζε.

Thespiensis populi conatus adversus optimates irritus factus.

Καὶ οἱ Συρακόσιοι τοῦ αὐτοῦ θέρους, ὡς ἐπύθοντο τούς τε ἱππέας ἥκοντας τοῖς Ἀθηναίοις καὶ μέλλοντας ἤδη ἐπὶ σφᾶς ἰέναι, νομίσαντες, ἐὰν μὴ τῶν Ἐπιπολῶν κρατήσωσιν οἱ Ἀθηναῖοι, χωρίου ἀποκρήμνου τε καὶ ὑπὲρ τῆς πόλεως εὐθὺς κειμένου, οὐκ ἂν ῥᾳδίως σφᾶς, οὐδ' εἰ κρατοῖντο μάχῃ, ἀποτειχισθῆναι, διενοοῦντο τὰς προσβάσεις αὐτῶν φυλάσσειν, ὅπως μὴ κατὰ ταύτας λάθωσι σφᾶς ἀναβάντες οἱ πολέμιοι· οὐ γὰρ ἂν ἄλλῃ γε αὐτοὺς δυνηθῆναι. ἐξήρτηται γὰρ τὸ ἄλλο χωρίον, καὶ μέχρι τῆς πόλεως ἐπικλινές τέ ἐστι καὶ ἐπιφανὲς πᾶν εἴσω· καὶ ὠνόμασται ὑπὸ τῶν Συρακοσίων διὰ τὸ ἐπιπολῆς τοῦ ἄλλου εἶναι Ἐπιπολαί. καὶ οἱ μὲν ἐξελθόντες παυδημεὶ ἐς τὸν λειμῶνα παρὰ τὸν Ἄναπον ποταμὸν ἅμα τῇ ἡμέρᾳ (ἐτύγχανον γὰρ αὐτοῖς καὶ οἱ περὶ τὸν Ἑρμοκράτην στρατηγοὶ ἄρτι παρειληφότες τὴν ἀρχήν) ἐξέτασίν τε ὅπλων ἐποιοῦντο, καὶ ἐξακοσίους λογάδας τῶν ὁπλιτῶν ἐξέκριναν πρότερον, ὧν ἦρχε Διόμιλος φυγὰς ἐξ Ἄνδρου, ὅπως τῶν τε Ἐπιπολῶν εἵησαν φύλακες, καὶ ἢν ἐς ἄλλο τι δέῃ, ταχὺ ξυνεστῶτες παραγίγνωνται.

Syracusani Epipolarum, quæ celsa et abrupta rupes est, ascensus præsidiis firmare constituunt et, lustratione in prato ad Anapum facta, sexcentos milites ad eos custodiendos eligunt.

97. Sed Athenienses antevertunt, cumque, navibus Thapsum appulsis, Epipolas occupassent, frustra Syracusani eos depellere conantur, et clade affecti in urbem refugiunt. Athenienses autem postridie ad urbem progressi, cum hostes non

οἱ δὲ Ἀθηναῖοι ταύτης τῆς νυκτὸς τῇ ἐπιγιγνομένῃ ἡμέρᾳ ἐξετάζοντο, καὶ ἔλαθον αὐτοὺς παντὶ ἤδη τῷ στρατεύματι ἐκ τῆς Κατάνης σχόντες κατὰ τὸν Λέοντα καλούμενον, ὃς ἀπέχει τῶν Ἐπιπολῶν ἓξ ἢ ἑπτὰ σταδίους, καὶ τοὺς πεζοὺς ἀποβιβάσαντες, ταῖς τε ναυσὶν ἐς τὴν Θάψον καθορμισάμενοι· ἔστι δὲ χερσόνησος μὲν ἐν στενῷ ἰσθμῷ προὔχουσα ἐς τὸ πέλαγος, τῆς δὲ Συρακοσίων πόλεως οὔτε πλοῦν οὔτε ὁδὸν πολλὴν ἀπέχει. καὶ ὁ μὲν ναυτικὸς στρατὸς τῶν Ἀθηναίων ἐν τῇ Θάψῳ, διαταυρωσάμενος τὸν ἰσθμόν, ἡσύχαζεν· ὁ δὲ πεζὸς ἐχώρει εὐθὺς δρόμῳ πρὸς τὰς Ἐπιπολάς, καὶ φθάνει ἀναβὰς κατὰ τὸν Εὐρύηλον, πρὶν τοὺς Συρακοσίους αἰσθομένους ἐκ τοῦ λειμῶνος καὶ τῆς ἐξετάσεως παραγενέσθαι. ἐβοήθουν δὲ οἵ τε ἄλλοι, ὡς ἕκαστος τάχους εἶχε, καὶ οἱ περὶ τὸν Διόμιλον ἑξακόσιοι· στά-

διοι δέ, πρὶν προσμίξαι ἐκ τοῦ λειμῶνος, ἐγίγνοντο αὐτοῖς οὐκ ἔλασσον ἢ πέντε καὶ εἴκοσιν. προσπεσόντες οὖν αὐτοῖς τοιούτῳ τρόπῳ ἀτακτότερον καὶ μάχῃ νικηθέντες οἱ Συρακόσιοι ἐπὶ ταῖς Ἐπιπολαῖς ἀνεχώρησαν ἐς τὴν πόλιν. καὶ ὅ τε Διόμιλος ἀπο- θνήσκει καὶ τῶν ἄλλων ὡς τριακόσιοι. καὶ μετὰ τοῦτο οἱ Ἀθη- ναῖοι τροπαῖόν τε στήσαντες καὶ τοὺς νεκροὺς ὑποσπόνδους ἀπο- δόντες τοῖς Συρακοσίοις, πρὸς τὴν πόλιν αὐτὴν τῇ ὑστεραίᾳ ἐπικαταβάντες, ὡς οὐκ ἐπεξῆεσαν αὐτοῖς, ἐπαναχωρήσαντες φρούριον ἐπὶ τῷ Λαβδάλῳ ᾠκοδόμησαν, ἐπ' ἄκροις τοῖς κρη- μνοῖς τῶν Ἐπιπολῶν, ὁρῶν πρὸς τὰ Μέγαρα ὅπως εἴη αὐτοῖς, ὁπότε προΐοιεν, ἢ μαχούμενοι ἢ τειχιοῦντες, τοῖς τε σκεύεσι καὶ τοῖς χρήμασιν ἀποθήκη. καὶ οὐ πολλῷ ὕστερον αὐτοῖς ἦλ- θον ἔκ τε Ἐγέστης ἱππῆς τριακόσιοι, καὶ Σικελῶν καὶ Ναξίων καὶ ἄλλων τινῶν ὡς ἑκατόν· καὶ Ἀθηναίων ὑπῆρχον πεντήκοντα καὶ διακόσιοι, οἷς ἵππους τοὺς μὲν παρ' Ἐγεσταίων καὶ Κα- ταναίων ἔλαβον τοὺς δ' ἐπρίαντο, καὶ ξύμπαντες πεντήκοντα καὶ ἑξακόσιοι ἱππῆς ξυνελέγησαν. καὶ καταστήσαντες ἐν τῷ Λαβδάλῳ φυλακὴν ἐχώρουν πρὸς τὴν Συκῆν οἱ Ἀθηναῖοι, ἵνα περ καθεζόμενοι ἐτείχισαν τὸν κύκλον διὰ τάχους. καὶ ἔκπληξιν τοῖς Συρακοσίοις παρέσχον τῷ τάχει τῆς οἰκοδομίας· καὶ ἐπ- εξελθόντες μάχην διενοοῦντο ποιεῖσθαι καὶ μὴ περιορᾶν. καὶ ἤδη ἀντιπαρατασσομένων ἀλλήλοις οἱ τῶν Συρακοσίων στρατηγοί, ὡς ἑώρων σφίσι τὸ στράτευμα διεσπασμένον τε καὶ οὐ ῥᾳδίως ξυντασσόμενον, ἀνήγαγον πάλιν ἐς τὴν πόλιν, πλὴν μέρους τι- νὸς τῶν ἱππέων· οὗτοι δὲ ὑπομένοντες ἐκώλυον τοὺς Ἀθηναίους λιθοφορεῖν τε καὶ ἀποσκίδνασθαι μακροτέραν. καὶ τῶν Ἀθη- ναίων φυλὴ μία τῶν ὁπλιτῶν, καὶ οἱ ἱππῆς μετ' αὐτῶν πάντες, ἐτρέψαντο τοὺς τῶν Συρακοσίων ἱππέας προσβαλόντες, καὶ ἀπέκτειναν τέ τινας καὶ τροπαῖον τῆς ἱππομαχίας ἔστησαν.

Καὶ τῇ ὑστεραίᾳ οἱ μὲν ἐτείχιζον τῶν Ἀθηναίων τὸ πρὸς Βορέαν τοῦ κύκλου τεῖχος, οἱ δὲ λίθους καὶ ξύλα ξυμφοροῦντες παρέβαλλον ἐπὶ τὸν Τρωγίλον καλούμενον ἀεί, ἢπερ βραχύτα- τον ἐγίγνετο αὐτοῖς ἐκ τοῦ μεγάλου λιμένος ἐπὶ τὴν ἑτέραν θάλασσαν τὸ ἀποτείχισμα. οἱ δὲ Συρακόσιοις οὐχ ἥκιστα Ἐρ-

occurrerent ad pugnam, in summa Epipolarum rupe castellum communierunt.

98. Deinde etiam equites et equos a Segestanis aliisque Siculis accipiunt, et confestim unam urbis partem, Συκῆν, circumdant opere. Celeritate munitionis perterriti Syracusani impedire opus velle, copias educere, mox male compositas, in urbem reducere. Equites tantum relicti, ne longius vagarentur Athenienses; sed etiam hi fugati ab equitibus Atheniensium.

99. Nondum

perfecto hoc opere, aliud majus instituunt Athenienses, ut totum isthmum, in quo Syracusæ sitæ sunt, ab altero ad alterum mare munitione intercludant. Materiam quidem, quocumque aptum erat, congerunt; sed Syracusani, auctore Hermocrate, transversum in illam munitionem ducunt murum.

μακράτους τῶν στρατηγῶν ἐσηγησαμένου, μάχαις μὲν πανδημεὶ πρὸς Ἀθηναίους οὐκέτι ἐβούλοντο διακινδυνεύειν, ὑπετειχίζειν δὲ ἄμεινον ἐδόκει εἶναι, ἢ ἐκεῖνοι ἔμελλον ἄξειν τὸ τεῖχος, καὶ εἰ φθάσειαν, ἀποκλήσεις γίγνεσθαι, καὶ ἅμα καὶ ἐν τούτῳ εἰ ἐπιβοηθοῖεν, μέρος ἀντιπέμπειν αὐτοὺς τῆς στρατιᾶς, καὶ φθάνειν ἂν τοῖς σταυροῖς προκαταλαμβάνοντες τὰς ἐφόδους, ἐκείνους δὲ ἂν πανομένους τοῦ ἔργου πάντας ἂν πρὸς σφᾶς τρέπεσθαι. ἐτείχιζον οὖν ἐξελθόντες, ἀπὸ τῆς σφετέρας πόλεως ἀρξάμενοι, κάτωθεν τοῦ κύκλου τῶν Ἀθηναίων ἐγκάρσιον τεῖχος ἄγοντες, τάς τε ἐλάας ἐκκόπτοντες τοῦ τεμένους καὶ πύργους ξυλίνους καθιστάντες. αἱ δὲ νῆες τῶν Ἀθηναίων οὔπω ἐκ τῆς Θάψου περιεπεπλεύκεσαν ἐς τὸν μέγαν λιμένα, ἀλλ' ἔτι οἱ Συρακόσιοι ἐκράτουν τῶν περὶ τὴν θάλασσαν, κατὰ γῆν δ' ἐκ τῆς Θάψου οἱ Ἀθηναῖοι τὰ ἐπιτήδεια ἐπήγοντο. ἐπειδὴ δὲ τοῖς Συρακοσίοις ἀρκούντως ἐδόκει ἔχειν ὅσα τε ἐσταυρώθη καὶ ᾠκοδομήθη τοῦ ὑποτειχίσματος, καὶ οἱ Ἀθηναῖοι αὐτοὺς οὐκ ἦλθον κωλύσοντες, φοβούμενοι μὴ σφίσι δίχα γιγνομένοις ῥᾷον μάχωνται, καὶ ἅμα τὴν καθ' αὑτοὺς περιτείχισιν ἐπειγόμενοι, οἱ μὲν Συρακόσιοι φυλὴν μίαν καταλιπόντες φύλακα τοῦ οἰκοδομήματος ἀνεχώρησαν ἐς τὴν πόλιν, οἱ δὲ Ἀθηναῖοι τούς τε ὀχετοὺς αὐτῶν, οἳ ἐς τὴν πόλιν ὑπονομηδὸν ποτοῦ ὕδατος ἠγμένοι ἦσαν, διέφθειραν, καὶ τηρήσαντες τούς τε ἄλλους Συρακοσίους κατὰ σκηνὰς ὄντας ἐν μεσημβρίᾳ, καί τινας καὶ ἐς τὴν πόλιν ἀποκεχωρηκότας, καὶ τοὺς ἐν τῷ σταυρώματι ἀμελῶς φυλάσσοντας, τριακοσίους μὲν σφῶν αὐτῶν λοχάδας καὶ τῶν ψιλῶν τινὰς ἐκλεκτοὺς ὡπλισμένους προὔταξαν θεῖν δρόμῳ ἐξαπιναίως πρὸς τὸ ὑποτείχισμα, ἡ δὲ ἄλλη στρατιὰ δίχα, ἡ μὲν μετὰ τοῦ ἑτέρου στρατηγοῦ πρὸς τὴν πόλιν, εἰ ἐπιβοηθοῖεν, ἐχώρουν, ἡ δὲ μετὰ τοῦ ἑτέρου πρὸς τὸ σταύρωμα τὸ παρὰ τὴν πυλίδα. καὶ προσβαλόντες οἱ τριακόσιοι αἱροῦσι τὸ σταύρωμα· καὶ οἱ φύλακες αὐτὸ ἐκλιπόντες κατέφυγον εἰς τὸ προτείχισμα τὸ περὶ τὸν Τεμενίτην. καὶ αὐτοῖς ξυνεσέπεσον οἱ διώκοντες, καὶ ἐντὸς γενόμενοι βίᾳ ἐξεκρούσθησαν πάλιν ὑπὸ τῶν Συρακοσίων, καὶ τῶν Ἀργείων τινὲς αὐτόθι καὶ τῶν Ἀθηναίων οὐ πολ-

100. Qui quo minus exstrueretur, cum Athenienses prohibere non potuissent, perfectum aggressi capiunt diruuntque.

Lamachus Killed

λοὶ διεφθάρησαν. καὶ ἐπαναχωρήσασα ἡ πᾶσα στρατιὰ τήν τε ὑποτείχισιν καθεῖλον καὶ τὸ σταύρωμα ἀνέσπασαν καὶ διεφόρησαν τοὺς σταυροὺς παρ' ἑαυτούς, καὶ τροπαῖον ἔστησαν.

Τῇ δ' ὑστεραίᾳ ἀπὸ τοῦ κύκλου ἐτείχιζον οἱ Ἀθηναῖοι τὸν κρημνὸν τὸν ὑπὲρ τοῦ ἕλους, ὃς τῶν Ἐπιπολῶν ταύτῃ πρὸς τὸν μέγαν λιμένα ὁρᾷ, καὶ ἦπερ αὐτοῖς βραχύτατον ἐγίγνετο καταβᾶσι διὰ τοῦ ὁμαλοῦ καὶ τοῦ ἕλους ἐς τὸν λιμένα τὸ περιτείχισμα. καὶ οἱ Συρακόσιοι ἐν τούτῳ ἐξελθόντες καὶ αὐτοὶ ἀπεσταύρουν αὖθις, ἀρξάμενοι ἀπὸ τῆς πόλεως, διὰ μέσου τοῦ ἕλους· καὶ τάφρον ἅμα παρώρυσσον, ὅπως μὴ οἷόν τε ᾖ τοῖς Ἀθηναίοις μέχρι τῆς θαλάσσης ἀποτειχίσαι. οἱ δ', ἐπειδὴ τὸ πρὸς τὸν κρημνὸν αὐτοῖς ἐξείργαστο, ἐπιχειροῦσιν αὖθις τῷ τῶν Συρακοσίων σταυρώματι καὶ τάφρῳ, τὰς μὲν ναῦς κελεύσαντες περιπλεῦσαι ἐκ τῆς Θάψου ἐς τὸν μέγαν λιμένα τὸν τῶν Συρακοσίων, αὐτοὶ δὲ περὶ ὄρθρον καταβάντες ἀπὸ τῶν Ἐπιπολῶν ἐς τὸ ὁμαλόν, καὶ διὰ τοῦ ἕλους, ᾗ πηλῶδες ἦν καὶ στεριφώτατον, θύρας καὶ ξύλα πλατέα ἐπιθέντες καὶ ἐπ' αὐτῶν διαβαδίσαντες, αἱροῦσιν ἅμα ἕῳ τό τε σταύρωμα πλὴν ὀλίγου καὶ τὴν τάφρον, καὶ ὕστερον καὶ τὸ ὑπολειφθὲν εἷλον. καὶ μάχη ἐγένετο, καὶ ἐν αὐτῇ ἐνίκων οἱ Ἀθηναῖοι· καὶ τῶν Συρακοσίων οἱ μὲν τὸ δεξιὸν κέρας ἔχοντες πρὸς τὴν πόλιν ἔφευγον, οἱ δ' ἐπὶ τῷ εὐωνύμῳ παρὰ τὸν ποταμόν. καὶ αὐτοὺς βουλόμενοι ἀποκλῄσασθαι τῆς διαβάσεως οἱ τῶν Ἀθηναίων τριακόσιοι λογάδες δρόμῳ ἠπείγοντο πρὸς τὴν γέφυραν. δείσαντες δὲ οἱ Συρακόσιοι (ἦσαν γὰρ καὶ τῶν ἱππέων αὐτοῖς οἱ πολλοὶ ἐνταῦθα) ὁμόσε χωροῦσι τοῖς τριακοσίοις τούτοις, καὶ τρέπουσί τε αὐτοὺς καὶ ἐσβάλλουσιν ἐς τὸ δεξιὸν κέρας τῶν Ἀθηναίων· καὶ προσπεσόντων αὐτῶν ξυνεφοβήθη καὶ ἡ πρώτη φυλακὴ τοῦ κέρως. ἰδὼν δὲ ὁ Λάμαχος παρεβοήθει ἀπὸ τοῦ εὐωνύμου τοῦ ἑαυτῶν, μετὰ τοξοτῶν τε οὐ πολλῶν καὶ τοὺς Ἀργείους παραλαβών· καὶ ἐπιδιαβὰς τάφρον τινὰ καὶ μονωθεὶς μετ' ὀλίγων τῶν ξυνδιαβάντων ἀποθνήσκει αὐτός τε καὶ πέντε ἢ ἓξ τῶν μετ' αὐτοῦ. καὶ τούτους μὲν οἱ Συρακόσιοι εὐθὺς κατὰ τάχος φθάνουσιν ἁρπάσαντες πέραν τοῦ ποταμοῦ ἐς τὸ ἀσφαλές, αὐτοὶ

101. Postridie rupem quandam ad magnum portum spectantem muniunt. Syracusii iterum contra exstruunt vallum, et fossam insuper ducunt. Sed utrumque Athenienses capiunt, et pugna orta rursus victores evadunt; Lamachus tamen interficitur.

δὲ ἐπιόντος ἤδη καὶ τοῦ ἄλλου στρατεύματος τῶν Ἀθηναίων

102. Niciæ, adversa valetudine in munimento detenti, consilio servatur illud munimentum, quod tempore prœlii Syracusani, desertum esse rati, adoriri conabantur. Athenien-sium classis in magnum portum delata.

ἀπεχώρουν. ἐν τούτῳ δὲ οἱ πρὸς τὴν πόλιν αὐτῶν τὸ πρῶτον καταφυγόντες, ὡς ἑώρων ταῦτα γιγνόμενα, αὐτοί τε πάλιν ἀπὸ τῆς πόλεως ἀναθαρσήσαντες ἀντετάξαντο πρὸς τοὺς κατὰ σφᾶς Ἀθηναίους, καὶ μέρος τι αὐτῶν πέμπουσιν ἐπὶ τὸν κύκλον τὸν ἐπὶ ταῖς Ἐπιπολαῖς, ἡγούμενοι ἔρημον αἱρήσειν. καὶ τὸ μὲν δεκάπλεθρον προτείχισμα αὐτῶν αἱροῦσι καὶ διεπόρθησαν, αὐτὸν δὲ τὸν κύκλον Νικίας διεκώλυσεν· ἔτυχε γὰρ ἐν αὐτῷ δι' ἀσθένειαν ὑπολελειμμένος. τὰς γὰρ μηχανάς, καὶ ξύλα ὅσα πρὸ τοῦ τείχους ἦν καταβεβλημένα, ἐμπρῆσαι τοὺς ὑπηρέτας ἐκέλευσεν, ὡς ἔγνω ἀδυνάτους ἐσομένους ἐρημίᾳ ἀνδρῶν ἄλλῳ τρόπῳ περιγενέσθαι. καὶ ξυνέβη οὕτως· οὐ γὰρ ἔτι προσῆλθον οἱ Συρακόσιοι διὰ τὸ πῦρ, ἀλλὰ ἀπεχώρουν πάλιν. καὶ γὰρ πρός τε τὸν κύκλον βοήθεια ἤδη κάτωθεν τῶν Ἀθηναίων, ἀποδιωξάντων τοὺς ἐκεῖ, ἐπανῄει, καὶ αἱ νῆες ἅμα αὐτῶν ἐκ τῆς Θάψου, ὥσπερ εἴρητο, κατέπλεον ἐς τὸν μέγαν λιμένα. ἃ ὁρῶντες οἱ ἄνωθεν κατὰ τάχος ἀπῆσαν, καὶ ἡ ξύμπασα στρατιὰ τῶν Συρακοσίων ἐς τὴν πόλιν, νομίσαντες μὴ ἂν ἔτι ἀπὸ τῆς παρούσης σφίσι δυνάμεως ἱκανοὶ γενέσθαι κωλῦσαι τὸν ἐπὶ τὴν θάλασσαν τειχισμόν.

103. Cum animum jam abjicerent Syracusani, cum Nicia agunt; et ducibus suis infortunii sui culpam imputantes, eis imperium abrogant et alios constituunt.

Μετὰ δὲ τοῦτο οἱ Ἀθηναῖοι τροπαῖον ἔστησαν, καὶ τοὺς νεκροὺς ὑποσπόνδους ἀπέδοσαν τοῖς Συρακοσίοις, καὶ τοὺς μετὰ Λαμάχου καὶ αὐτὸν ἐκομίσαντο. καὶ παρόντος ἤδη σφίσι παντὸς τοῦ στρατεύματος, καὶ τοῦ ναυτικοῦ καὶ τοῦ πεζοῦ, ἀπὸ τῶν Ἐπιπολῶν καὶ τοῦ κρημνώδους ἀρξάμενοι ἀπετείχιζον μέχρι τῆς θαλάσσης τείχει διπλῷ τοὺς Συρακοσίους. τὰ δ' ἐπιτήδεια τῇ στρατιᾷ ἐσήγετο ἐκ τῆς Ἰταλίας πανταχόθεν. ἦλθον δὲ καὶ τῶν Σικελῶν πολλοὶ ξύμμαχοι τοῖς Ἀθηναίοις, οἱ πρότερον περιεωρῶντο, καὶ ἐκ τῆς Τυρσηνίας νῆες πεντηκόντοροι τρεῖς. καὶ τἆλλα προὐχώρει αὐτοῖς ἐς ἐλπίδας. καὶ γὰρ οἱ Συρακόσιοι πολέμῳ μὲν οὐκέτι ἐνόμιζον ἂν περιγενέσθαι, ὡς αὐτοῖς οὐδὲ ἀπὸ τῆς Πελοποννήσου ὠφελία οὐδεμία ἦκεν, τοὺς δὲ λόγους ἔν τε σφίσιν αὐτοῖς ἐποιοῦντο ξυμβατικοὺς καὶ πρὸς τὸν Νικίαν· οὗτος γὰρ δὴ μόνος εἶχε Λαμάχου τεθνεῶτος τὴν ἀρχήν.

καὶ κύρωσις μὲν οὐδεμία ἐγίγνετο, οἷα δὲ εἰκὸς ἀνθρώπων ἀπορούντων καὶ μᾶλλον ἢ πρὶν πολιορκουμένων, πολλὰ ἐλέγετο πρός τε ἐκεῖνον καὶ πλείω ἔτι κατὰ τὴν πόλιν. καὶ γάρ τινα καὶ ὑποψίαν ὑπὸ τῶν παρόντων κακῶν ἐς ἀλλήλους εἶχον, καὶ τοὺς στρατηγούς τε, ἐφ' ὧν αὐτοῖς ταῦτα ξυνέβη, ἔπαυσαν, ὡς ἢ δυστυχίᾳ ἢ προδοσίᾳ τῇ ἐκείνων βλαπτόμενοι, καὶ ἄλλους ἀνθείλοντο, Ἡρακλείδην καὶ Εὐκλέα καὶ Τελλίαν.

104. Interim Gylippus cum paucis navibus, duabus Laconicis, totidem Corinthiis, decem Leucadiis et tribus Ambraciotis Tarentum venit.

Ἐν δὲ τούτῳ Γύλιππος ὁ Λακεδαιμόνιος καὶ αἱ ἀπὸ τῆς Κορίνθου νῆες περὶ Λευκάδα ἤδη ἦσαν, βουλόμενοι ἐς τὴν Σικελίαν διὰ τάχους βοηθῆσαι. καὶ ὡς αὐτοῖς αἱ ἀγγελίαι ἐφοίτων δειναὶ καὶ πᾶσαι ἐπὶ τὸ αὐτὸ ἐψευσμέναι, ὡς ἤδη παντελῶς ἀποτετειχισμέναι αἱ Συράκουσαί εἰσι, τῆς μὲν Σικελίας οὐκέτι ἐλπίδα οὐδεμίαν εἶχεν ὁ Γύλιππος, τὴν δὲ Ἰταλίαν βουλόμενος περιποιῆσαι αὐτὸς μὲν καὶ Πυθὴν ὁ Κορίνθιος ναυσὶ δυοῖν μὲν Λακωνικαῖν δυοῖν δὲ Κορινθίαιν ὅτι τάχιστα ἐπεραιώθησαν τὸν Ἰόνιον ἐς Τάραντα, οἱ δὲ Κορίνθιοι, πρὸς ταῖς σφετέραις δέκα Λευκαδίας δύο καὶ Ἀμπρακιώτιδας τρεῖς προσπληρώσαντες, ὕστερον ἔμελλον πλεύσεσθαι. καὶ ὁ μὲν Γύλιππος ἐκ τοῦ Τάραντος ἐς τὴν Θουρίαν πρῶτον πρεσβευσάμενος κατὰ τὴν τοῦ πατρός ποτε πολιτείαν, καὶ οὐ δυνάμενος αὐτοὺς προσαγαγέσθαι, ἄρας παρέπλει τὴν Ἰταλίαν, καὶ ἁρπασθεὶς ὑπ' ἀνέμου κατὰ τὸν Τεριναῖον κόλπον, ὃς ἐκπνεῖ ταύτῃ μέγας, κατὰ Βορέαν ἑστηκώς, ἀποφέρεται ἐς τὸ πέλαγος, καὶ πάλιν χειμασθεὶς ἐς τὰ μάλιστα τῷ Τάραντι προσμίσγει· καὶ τὰς ναῦς, ὅσαι ἐπόνησαν ὑπὸ τοῦ χειμῶνος, ἀνελκύσας ἐπεσκεύαζεν. ὁ δὲ Νικίας πυθόμενος αὐτὸν πλέοντα ὑπερεῖδε τὸ πλῆθος τῶν νεῶν, ὅπερ καὶ οἱ Θούριοι ἔπαθον, καὶ λῃστικώτερον ἔδοξε παρεσκευασμένους πλεῖν, καὶ οὐδεμίαν φυλακήν πω ἐποιεῖτο.

105. Lacedæmonii Argivum agrum vastant. Athenienses autem, appulsa in Laconicam tum primum

Κατὰ δὲ τοὺς αὐτοὺς χρόνους τούτου τοῦ θέρους καὶ Λακεδαιμόνιοι ἐς τὸ Ἄργος ἐσέβαλον αὐτοί τε καὶ οἱ ξύμμαχοι, καὶ τῆς γῆς τὴν πολλὴν ἐδήωσαν. καὶ Ἀθηναῖοι Ἀργείοις τριάκοντα ναυσὶν ἐβοήθησαν· αἵπερ τὰς σπονδὰς φανερώτατα πρὸς Λακεδαιμονίους αὐτοῖς ἔλυσαν. πρότερον μὲν γὰρ λῃστείαις ἐκ Πύλου, καὶ περὶ τὴν ἄλλην Πελοπόννησον μᾶλλον ἢ ἐς τὴν

classe, Lacedæmoniis justam belli integrandi causam præbuerunt.

Λακωνικὴν ἀποβαίνοντες, μετά τε Ἀργείων καὶ Μαντινέων ξυνεπολέμουν, καὶ πολλάκις Ἀργείων κελευόντων ὅσον σχόντας μόνον ξὺν ὅπλοις ἐς τὴν Λακωνικὴν καὶ τὸ ἐλάχιστον μετὰ σφῶν δηώσαντας ἀπελθεῖν, οὐκ ἤθελον· τότε δὲ Πυθοδώρου καὶ Λαισποδίου καὶ Δημαράτου ἀρχόντων ἀποβάντες ἐς Ἐπίδαυρον τὴν Λιμηρὰν καὶ Πρασιὰν καὶ ὅσα ἄλλα, ἐδήωσαν τῆς γῆς, καὶ τοῖς Λακεδαιμονίοις ἤδη εὐπροφάσιστον μᾶλλον τὴν αἰτίαν ἐς τοὺς Ἀθηναίους τοῦ ἀμύνεσθαι ἐποίησαν. ἀναχωρησάντων δὲ τῶν Ἀθηναίων ἐκ τοῦ Ἄργους ταῖς ναυσὶ καὶ τῶν Λακεδαιμονίων, οἱ Ἀργεῖοι ἐσβαλόντες ἐς τὴν Φλιασίαν τῆς τε γῆς αὐτῶν ἔτεμον καὶ ἀπέκτειναν τινας, καὶ ἀπῆλθον ἐπ' οἴκου.

ΘΟΥΚΥΔΙΔΟΥ ΞΥΓΓΡΑΦΗΣ

Ζ.

Ὁ δὲ Γύλιππος καὶ ὁ Πυθὴν ἐκ τοῦ Τάραντος, ἐπεὶ ἐπεσκεύασαν τὰς ναῦς, παρέπλευσαν ἐς Λοκροὺς τοὺς Ἐπιζεφυρίους· καὶ πυνθανόμενοι σαφέστερον ἤδη ὅτι οὐ παντελῶς πω ἀποτετειχισμέναι αἱ Συράκουσαί εἰσιν, ἀλλ' ἔτι οἷόν τε κατὰ τὰς Ἐπιπολὰς στρατιᾷ ἀφικομένους ἐσελθεῖν, ἐβουλεύοντο εἴτ' ἐν δεξιᾷ λαβόντες τὴν Σικελίαν διακινδυνεύσωσιν ἐσπλεῦσαι, εἴτ' ἐν ἀριστερᾷ ἐς Ἱμέραν πρῶτον πλεύσαντες, καὶ αὐτούς τε ἐκείνους καὶ στρατιὰν ἄλλην προσλαβόντες, οὓς ἂν πείθωσι, κατὰ γῆν ἔλθωσιν. καὶ ἔδοξεν αὐτοῖς ἐπὶ τῆς Ἱμέρας πλεῖν, ἄλλως τε καὶ τῶν Ἀττικῶν τεσσάρων νεῶν οὔπω παρουσῶν ἐν τῷ Ῥηγίῳ, ἃς ὁ Νικίας ὕμως, πυνθανόμενος αὐτοὺς ἐν Λοκροῖς εἶναι, ἀπέστειλεν. φθάσαντες δὲ τὴν φυλακὴν ταύτην περαιοῦνται διὰ τοῦ πορθμοῦ, καὶ σχόντες Ῥηγίῳ καὶ Μεσσήνῃ, ἀφικνοῦνται ἐς Ἱμέραν. ἐκεῖ δὲ ὄντες τούς τε Ἱμεραίους ἔπεισαν ξυμπολεμεῖν, καὶ αὐτούς τε ἕπεσθαι καὶ τοῖς ἐκ τῶν νεῶν τῶν σφετέρων ναύταις, ὅσοι μὴ εἶχον ὅπλα, παρασχεῖν (τὰς γὰρ ναῦς ἀνείλκυσαν ἐν Ἱμέρᾳ), καὶ τοὺς Σελινουντίους πέμψαντες ἐκέλευον ἁπαντᾷν παυστρατιᾷ ἔς τι χωρίον. πέμψειν δέ τινα αὐτοῖς ὑπέσχοντο στρατιὰν οὐ πολλὴν καὶ οἱ Γελῷοι καὶ τῶν Σικελῶν τινές, οἳ πολὺ προθυμότερον προσχωρεῖν ἑτοῖμοι ἦσαν τοῦ τε Ἀρχωνίδου νεωστὶ τεθνηκότος, ὃς τῶν ταύτῃ Σικελῶν βασιλεύων τινῶν, καὶ ὢν οὐκ ἀδύνατος, τοῖς Ἀθηναίοις φίλος ἦν, καὶ τοῦ Γυλίππου ἐκ Λακεδαίμονος προθύμως δοκοῦντος ἥκειν. καὶ ὁ μὲν Γύλιππος, ἀναλαβὼν τῶν τε σφετέρων ναυτῶν καὶ ἐπιβατῶν τοὺς ὡπλισμένους, ἑπτακοσίους μάλιστα, Ἱμεραίους δὲ ὁπλίτας καὶ ψιλοὺς ξυναμφοτέρους χιλίους καὶ ἱππέας ἑκατόν, καὶ Σελινουντίων τέ τινας ψιλοὺς καὶ

1. Tarento Gylippus Locros Epizephyrios petit, inde, re deliberata, Himeram, quo tutius per Siculos, adjutus ab Himerensibus, Selinuntiis aliisque, Syracusas penetrare posit.

ἱππέας καὶ Γελῴων ὀλίγους, Σικελῶν τε ἐς χιλίους τοὺς πάντας, ἐχώρει πρὸς τὰς Συρακούσας. οἱ δ' ἐκ τῆς Λευκάδος Κορίνθιοι ταῖς τε ἄλλαις ναυσίν, ὡς εἶχον τάχους, ἐβοήθουν, καὶ Γόγγυλος, εἷς τῶν Κορινθίων ἀρχόντων, μιᾷ νηὶ τελευταῖος ὁρμηθεὶς πρῶτος μὲν ἀφικνεῖται ἐς τὰς Συρακούσας, ὀλίγον δὲ πρὸ Γυλίππου καὶ καταλαβὼν αὐτοὺς περὶ ἀπαλλαγῆς τοῦ πολέμου μέλλοντας ἐκκλησιάσειν διεκώλυσέ τε καὶ παρεθάρσυνε, λέγων ὅτι νῆές τε ἄλλαι ἔτι προσπλέουσι καὶ Γύλιππος ὁ Κλεανδρίδου Λακεδαιμονίων ἀποστειλάντων ἄρχων. καὶ οἱ μὲν Συρακόσιοι ἐπερρώσθησάν τε, καὶ τῷ Γυλίππῳ εὐθὺς παυστρατιᾷ ὡς ἀπαντησόμενοι ἐξῆλθον· ἤδη γὰρ καὶ ἐγγὺς ὄντα ἠσθάνοντο αὐτόν. ὁ δὲ Γύλιππος τό τε τεῖχος ἐν τῇ παρόδῳ τῶν Σικελῶν ἑλών, καὶ ξυνταξάμενος ὡς ἐς μάχην, ἀφικνεῖται ἐς τὰς Ἐπιπολάς· καὶ ἀναβὰς κατὰ τὸν Εὐρύηλον, ἧπερ καὶ οἱ Ἀθηναῖοι τὸ πρῶτον, ἐχώρει μετὰ τῶν Συρακοσίων ἐπὶ τὸ τείχισμα τῶν Ἀθηναίων. ἔτυχε δὲ κατὰ τοῦτο καιροῦ ἐλθών, ἐν ᾧ ἑπτὰ μὲν ἢ ὀκτὼ σταδίων ἤδη ἐπετετέλεστο τοῖς Ἀθηναίοις ἐς τὸν μέγαν λιμένα διπλοῦν τεῖχος, πλὴν κατὰ βραχύ τι τὸ πρὸς τὴν θάλασσαν· τοῦτο δ' ἔτι ᾠκοδόμουν. τῷ δὲ ἄλλῳ τοῦ κύκλου πρὸς τὸν Τρώγιλον ἐπὶ τὴν ἑτέραν θάλασσαν λίθοι τε παραβεβλημένοι τῷ πλέονι ἤδη ἦσαν, καὶ ἔστιν ἃ καὶ ἡμίεργα, τὰ δὲ καὶ ἐξειργασμένα κατελείπετο. παρὰ τοσοῦτον μὲν Συράκουσαι ἦλθον κινδύνου.

2. Interim ceteræ Corinthiorum naves Leucade proficiscuntur, et Gongylus, unus ex ducibus earum, qui primus venit Syracusas, allatis nuntiis de Gylippi et Corinthiorum adventu, Syracusanorum animum auget. Athenienſium opera pene confecta erant, cum Gylippus Epipolis appropinquaret, obviam eunte simul toto Syracusanorum exercitu.

3. Tum Nicias, aciem contra instruit; cum autem Gylippus a munimentis in latiorem campum se reciperet, non discedit a munimentis. Postridie Gylippus, qui in Temenite promontorio

Οἱ δὲ Ἀθηναῖοι αἰφνιδίως τοῦ τε Γυλίππου καὶ τῶν Συρακοσίων σφίσιν ἐπιόντων, ἐθορυβήθησαν μὲν πρῶτον, παρετάξαντο δέ. ὁ δὲ θέμενος τὰ ὅπλα ἐγγὺς κήρυκα προσπέμπει αὐτοῖς λέγοντα, εἰ βούλονται ἐξιέναι ἐκ τῆς Σικελίας πέντε ἡμερῶν λαβόντες τὰ σφέτερα αὐτῶν, ἑτοῖμος εἶναι σπένδεσθαι. οἱ δὲ ἐν ὀλιγωρίᾳ τε ἐποιοῦντο, καὶ οὐδὲν ἀποκρινάμενοι ἀπέπεμψαν. καὶ μετὰ τοῦτο ἀντιπαρεσκευάζοντο ἀλλήλοις ὡς ἐς μάχην. καὶ ὁ Γύλιππος, ὁρῶν τοὺς Συρακοσίους ταρασσομένους καὶ οὐ ῥᾳδίως ξυντασσομένους, ἐπανῆγε τὸ στρατόπεδον ἐς τὴν εὐρυχωρίαν μᾶλλον. καὶ ὁ Νικίας οὐκ ἐπῆγε τοὺς Ἀθηναίους, ἀλλ' ἡσύχαζε πρὸς τῷ ἑαυτοῦ τείχει. ὡς δ' ἔγνω ὁ Γύλιππος οὐ

προσιόντας αὐτούς, ἀπήγαγε τὴν στρατιὰν ἐπὶ τὴν ἄκραν τὴν Τεμενῖτιν καλουμένην, καὶ αὐτοῦ ηὐλίσαντο. τῇ δ' ὑστεραίᾳ ἄγων τὴν μὲν πλείστην τῆς στρατιᾶς παρέταξε πρὸς τὰ τείχη τῶν Ἀθηναίων, ὅπως μὴ ἐπιβοηθοῖεν ἄλλοσε, μέρος δέ τι πέμψας πρὸς τὸ φρούριον τὸ Λάβδαλον αἱρεῖ, καὶ ὅσους ἔλαβεν ἐν αὐτῷ, πάντας ἀπέκτεινεν· ἦν δὲ οὐκ ἐπιφανὲς τοῖς Ἀθηναίοις τὸ χωρίον. καὶ τριήρης τῇ αὐτῇ ἡμέρᾳ ἁλίσκεται τῶν Ἀθηναίων ὑπὸ τῶν Συρακοσίων, ἐφορμοῦσα τῷ λιμένι.

pernoctavit cum suis, contra Atheniensium munimenta majorem copiarum partem ducit; reliquas adversus Labdalum castellum mittit, idque occupat.

Καὶ μετὰ ταῦτα ἐτείχιζον οἱ Συρακόσιοι καὶ οἱ ξύμμαχοι διὰ τῶν Ἐπιπολῶν, ἀπὸ τῆς πόλεως ἀρξάμενοι ἄνω πρὸς τὸ ἐγκάρσιον τεῖχος ἁπλοῦν, ὅπως οἱ Ἀθηναῖοι, εἰ μὴ δύναιντο κωλῦσαι, μηκέτι οἷοί τε ὦσιν ἀποτειχίσαι. καὶ οἵ τε Ἀθηναῖοι ἀναβεβήκεσαν ἤδη ἄνω, τὸ ἐπὶ θαλάσσῃ τεῖχος ἐπιτελέσαντες· καὶ ὁ Γύλιππος (ἦν γάρ τι τοῖς Ἀθηναίοις τοῦ τείχους ἀσθενές) νυκτὸς ἀναλαβὼν τὴν στρατιὰν ἐπῆει πρὸς αὐτό. οἱ δ' Ἀθηναῖοι (ἔτυχον γὰρ ἔξω αὐλιζόμενοι) ὡς ἤσθοντο, ἀντεπῆεσαν· ὁ δὲ γνοὺς κατὰ τάχος ἀπήγαγε τοὺς σφετέρους πάλιν. ἐποικοδομήσαντες δὲ αὐτὸ οἱ Ἀθηναῖοι ὑψηλότερον αὐτοὶ μὲν ταύτῃ ἐφύλασσον, τοὺς δὲ ἄλλους ξυμμάχους κατὰ τὸ ἄλλο τεῖχισμα ἤδη διέταξαν, ἧπερ ἔμελλον ἕκαστοι φρουρεῖν.

4. Deinde murum obliquum a Syracusis versus Atheniensium opera dirigit; simul, adducto per noctem exercitu, infirmiorem eorum muri partem tentat, sed frustra. Nicias autem Plemmyrium tribus castellis munit, eoque naves suas subducit, ut ad navale prœlium magis prœsto sint. Jam tum classiarii in aquatione, et fruticum collectione ab equitibus Syracusanis misere vexari. Corinthiis navibus tum temporis succedentibus viginti ex suis ob-

Τῷ δὲ Νικίᾳ ἐδόκει τὸ Πλημμύριον καλούμενον τειχίσαι· ἔστι δὲ ἄκρα ἀντιπέρας τῆς πόλεως, ἧπερ προὔχουσα τοῦ μεγάλου λιμένος τὸ στόμα στενὸν ποιεῖ, καὶ εἰ τειχισθείη, ῥᾴων αὐτῷ ἐφαίνετο ἡ ἐσκομιδὴ τῶν ἐπιτηδείων ἔσεσθαι· δι' ἐλάσσονος γὰρ πρὸς τῷ λιμένι τῷ τῶν Συρακοσίων ἐφορμήσειν σφᾶς, καὶ οὐχ ὥσπερ νῦν ἐκ μυχοῦ τοῦ λιμένος τὰς ἐπαγωγὰς ποιήσεσθαι, ἤν τι ναυτικῷ κινῶνται. προσεῖχέ τε ἤδη μᾶλλον τῷ κατὰ θάλασσαν πολέμῳ, ὁρῶν τὰ ἐκ τῆς γῆς σφίσιν, ἐπειδὴ Γύλιππος ἦκεν, ἀνελπιστότερα ὄντα. διακομίσας οὖν στρατιὰν καὶ τὰς ναῦς ἐξετείχιζε τρία φρούρια· καὶ ἐν αὐτοῖς τά τε σκεύη τὰ πλεῖστα ἔκειτο, καὶ τὰ πλοῖα ἤδη ἐκεῖ τὰ μεγάλα ὥρμει καὶ αἱ ταχεῖαι νῆες. ὥστε καὶ τῶν πλημμάτων οὐχ ἥκιστα τότε πρῶτον κάκωσις ἐγένετο· τῷ τε γὰρ ὕδατι σπανίῳ χρώμενοι καὶ οὐκ ἐγγύθεν, καὶ ἐπὶ φρυγανισμὸν ἅμα ὁπότε

vinas mittit Nicias, ut circa Locros et Rhegium illis insidiarentur.

ἐξέλθοιεν οἱ ναῦται, ὑπὸ τῶν ἱππέων τῶν Συρακοσίων κρατούντων τῆς γῆς οἱ πολλοὶ διεφθείροντο. τρίτον γὰρ μέρος τῶν ἱππέων τοῖς Συρακοσίοις διὰ τοὺς ἐν τῷ Πλημμυρίῳ, ἵνα μὴ κακουργήσοντες ἐξίοιεν, ἐπὶ τῇ ἐν τῷ Ὀλυμπιείῳ πολίχνῃ ἐτετάχατο.

Ἐπινθάνετο δὲ καὶ τὰς λοιπὰς τῶν Κορινθίων ναῦς προσπλεούσας ὁ Νικίας· καὶ πέμπει ἐς φυλακὴν αὐτῶν εἴκοσι ναῦς, αἷς εἴρητο περί τε Λοκροὺς καὶ Ῥήγιον καὶ τὴν προσβολὴν τῆς Σικελίας ναυλοχεῖν αὐτάς. [V.l. Hesperia is called προσβολὴ τῆς Σικελίας.]

5. Interim Syracusani, cum prope munimenta in angusto loco, ubi equitum nullus usus, Athenienses invaderent, profligantur. Sed Gylippus, suam culpam arguens, reficit animos adhortatione,

Ὁ δὲ Γύλιππος ἅμα μὲν ἐτείχιζε τὸ διὰ τῶν Ἐπιπολῶν τεῖχος, τοῖς λίθοις χρώμενος οὓς οἱ Ἀθηναῖοι προπαρεβάλοντο σφίσιν, ἅμα δὲ παρέτασσεν ἐξάγων ἀεὶ πρὸ τοῦ τειχίσματος τοὺς Συρακοσίους καὶ τοὺς ξυμμάχους· καὶ οἱ Ἀθηναῖοι ἀντιπαρετάσσοντο. ἐπειδὴ δὲ ἔδοξε Γυλίππῳ καιρὸς εἶναι, ἦρχε τῆς ἐφόδου· καὶ ἐν χερσὶ γενόμενοι ἐμάχοντο μεταξὺ τῶν τειχισμάτων, ᾗ τῆς ἵππου τῶν Συρακοσίων οὐδεμία χρῆσις ἦν. καὶ νικηθέντων τῶν Συρακοσίων καὶ τῶν ξυμμάχων, καὶ νεκροὺς ὑποστόνδους ἀνελομένων, καὶ τῶν Ἀθηναίων τροπαῖον στησάντων, ὁ Γύλιππος, ξυγκαλέσας τὸ στράτευμα, οὐκ ἔφη τὸ ἁμάρτημα ἐκείνων ἀλλ' ἑαυτοῦ γενέσθαι· τῆς γὰρ ἵππου καὶ τῶν ἀκοντιστῶν τὴν ὠφελίαν τῇ τάξει ἐντὸς λίαν τῶν τειχῶν ποιήσας ἀφελέσθαι· νῦν οὖν αὖθις ἐπάξειν. καὶ διανοεῖσθαι οὕτως ἐκέλευεν αὐτούς, ὡς τῇ μὲν παρασκευῇ οὐκ ἔλασσον ἔξοντας, τῇ δὲ γνώμῃ οὐκ ἀνεκτὸν ἐσόμενον εἰ μὴ ἀξιώσουσι, Πελοποννήσιοί τε ὄντες καὶ Δωριῆς, Ἰώνων καὶ νησιωτῶν καὶ ξυγκλύδων ἀνθρώπων κρατήσαντες ἐξελάσασθαι ἐκ τῆς χώρας. καὶ μετὰ ταῦτα, ἐπειδὴ καιρὸς ἦν, αὖθις ἐπῆγεν αὐτούς. ὁ δὲ Νικίας καὶ οἱ Ἀθηναῖοι, νομίζοντες καὶ εἰ ἐκεῖνοι μὴ ἐθέλοιεν μάχης ἄρχειν, ἀναγκαῖον εἶναι σφίσι μὴ περιορᾶν παροικοδομούμενον τὸ τεῖχος (ἤδη γὰρ καὶ ὅσον οὐ παρεληλύθει τὴν τῶν Ἀθηναίων τοῦ τείχους τελευτὴν ἡ ἐκείνων τείχισις, καὶ εἰ προέλθοι, ταὐτὸν ἤδη ἐποίει αὐτοῖς νικᾶν τε μαχομένοις διὰ παντὸς καὶ μηδὲ μάχεσθαι), ἀντεπῆεσαν οὖν τοῖς Συρακοσίοις. καὶ ὁ Γύλιππος τοὺς μὲν ὁπλίτας ἔξω τῶν τειχῶν μᾶλλον ἢ πρότερον προαγαγὼν ξυνέμισγεν αὐτοῖς, τοὺς δ' ἱππέας καὶ τοὺς ἀκοντιστὰς ἐκ

6. et denuo ad prælium educit in campum spatiosiorem, ne Nicia quidem pugnam recusante. Tum equitum impetu primum sinistrum Atheniensium cornu, post reliquus quo-

πλαγίου τάξας τῶν Ἀθηναίων κατὰ τὴν εὐρυχωρίαν, ᾗ τῶν τειχῶν ἀμφοτέρων αἱ ἐργασίαι ἔλῃγον. καὶ προσβαλόντες οἱ ἱππῆς ἐν τῇ μάχῃ τῷ εὐωνύμῳ κέρᾳ τῶν Ἀθηναίων, ὅπερ κατ' αὐτοὺς ἦν, ἔτρεψαν· καὶ διὰ αὐτὸ καὶ τὸ ἄλλο στράτευμα νικηθὲν ὑπὸ τῶν Συρακοσίων κατηράχθη ἐς τὰ τειχίσματα. καὶ τῇ ἐπιούσῃ νυκτὶ ἔφθασαν παροικοδομήσαντες [καὶ παρελθόντες] τὴν τῶν Ἀθηναίων οἰκοδομίαν, ὥστε μηκέτι μήτε αὐτοὶ κωλύεσθαι ὑπ' αὐτῶν, ἐκείνους τε καὶ παντάπασιν ἀπεστερηκέναι, εἰ καὶ κρατοῖεν, μὴ ἂν ἔτι σφᾶς ἀποτειχίσαι.

que exercitus funditur et in munimenta compellitur. Et statim nocte insequenti Syracusani munitionem suam ultra Atheniensium murum perduxerunt.

7. Μετὰ δὲ τοῦτο αἵ τε τῶν Κορινθίων νῆες καὶ Ἀμπρακιωτῶν καὶ Λευκαδίων ἐσέπλευσαν αἱ ὑπόλοιποι δώδεκα, λαθοῦσαι τὴν τῶν Ἀθηναίων φυλακήν (ἦρχε δὲ αὐτῶν Ἐρασινίδης Κορίνθιος), καὶ ξυνετείχισαν τὸ λοιπὸν τοῖς Συρακοσίοις μέχρι τοῦ ἐγκαρσίου τείχους. καὶ ὁ Γύλιππος ἐς τὴν ἄλλην Σικελίαν ἐπὶ στρατιάν τε ᾤχετο, καὶ ναυτικὴν καὶ πεζὴν ξυλλέξων, καὶ τῶν πόλεων ἅμα προσαξόμενος εἴ τις ἢ μὴ πρόθυμος ἦν ἢ παντάπασιν ἔτι ἀφεστήκει τοῦ πολέμου. πρέσβεις τε ἄλλοι τῶν Συρακοσίων καὶ Κορινθίων ἐς Λακεδαίμονα καὶ Κόρινθον ἀπεστάλησαν, ὅπως στρατιὰ ἔτι περαιωθῇ, τρόπῳ ᾧ ἂν ἐν ὁλκάσιν ἢ πλοίοις, ἢ ἄλλως ὅπως ἂν προχωρῇ, ὡς καὶ τῶν Ἀθηναίων ἐπιμεταπεμπομένων. οἵ τε Συρακόσιοι ναυτικὸν ἐπλήρουν καὶ ἀνεπειρῶντο, ὡς καὶ τούτῳ ἐπιχειρήσοντες, καὶ ἐς τἆλλα πολὺ ἐπέῤῥωντο.

Post Corinthiarum navium adventum Gylippus copias parat et pedestres et navales, totam Siciliam obeundo, legatisque in Peloponnesum missis.

8. ὁ δὲ Νικίας αἰσθόμενος τοῦτο, καὶ ὁρῶν καθ' ἡμέραν ἐπιδιδοῦσαν τήν τε τῶν πολεμίων ἰσχὺν καὶ τὴν σφετέραν ἀπορίαν, ἔπεμπε καὶ αὐτὸς ἐς τὰς Ἀθήνας ἀγγέλλων πολλάκις μὲν καὶ ἄλλοτε καθ' ἕκαστα τῶν γιγνομένων, μάλιστα δὲ καὶ τότε, νομίζων ἐν δεινοῖς τε εἶναι, καὶ εἰ μὴ ὡς τάχιστα ἢ σφᾶς μεταπέμψουσιν ἢ ἄλλους μὴ ὀλίγους ἀποστελοῦσιν, οὐδεμίαν εἶναι σωτηρίαν. φοβούμενος δὲ μὴ οἱ πεμπόμενοι ἢ κατὰ τοῦ λέγειν ἀδυνασίαν ἢ καὶ μνήμης ἐλλιπεῖς γιγνόμενοι, ἢ τῷ ὄχλῳ πρὸς χάριν τι λέγοντες, οὐ τὰ ὄντα ἀπαγγέλλωσιν, ἔγραψεν ἐπιστολήν, νομίζων οὕτως ἂν μάλιστα τὴν αὐτοῦ γνώμην, μηδὲν ἐν τῷ ἀγγέλῳ ἀφανισθεῖσαν, μαθόντας τοὺς Ἀθηναίους βουλεύσασθαι περὶ τῆς ἀληθείας. καὶ οἱ μὲν ᾤχοντο φέροντες,

Neque Nicias tum non misit legatos Athenas cum mandatis et epistola, ne quid in legatis impedimenti esset, quominus suam Atheniensis sententiam perspicerent.

οὓς ἀπέστειλε, τὰ γράμματα καὶ ὅσα ἔδει αὐτοὺς εἰπεῖν· ὁ δὲ τὰ κατὰ τὸ στρατόπεδον διὰ φυλακῆς ἤδη ἔχων ἐκουσίων κινδύνων ἐπεμελεῖτο.

9. Euetion Atheniensis cum Perdicca et multis Thracibus Amphipolin frustra invadit.

Ἐν δὲ τῷ αὐτῷ θέρει τελευτῶντι καὶ Εὐετίων στρατηγὸς Ἀθηναίων, μετὰ Περδίκκου στρατεύσας ἐπ' Ἀμφίπολιν Θρᾳξὶ πολλοῖς, τὴν μὲν πόλιν οὐχ εἷλεν, ἐς δὲ τὸν Στρυμόνα περικομίσας τριήρεις ἐκ τοῦ ποταμοῦ ἐπολιόρκει, ὁρμώμενος ἐξ Ἰμεραίου. καὶ τὸ θέρος ἐτελεύτα.

10. Cum Athenas venissent, quos Nicias miserat, in concione a publico scriba recitatur

Τοῦ δ' ἐπιγιγνομένου χειμῶνος ἥκοντες ἐς τὰς Ἀθήνας οἱ παρὰ τοῦ Νικίου, ὅσα τε ἀπὸ γλώσσης εἴρητο αὐτοῖς, εἶπον, καὶ εἴ τίς τι ἠρώτα ἀπεκρίνοντο, καὶ τὴν ἐπιστολὴν ἀπέδοσαν. ὁ δὲ γραμματεὺς τῆς πόλεως παρελθὼν ἀνέγνω τοῖς Ἀθηναίοις, δηλοῦσαν τοιάδε.

11—15. ejus epistola, qua ea, quæ post Gylippi adventum acciderant, item hostium opes, suarum navium et remigum miseram conditionem, exponit, poscitque, ut aut arcessant reliquias exercitus, aut alium exercitum, et pedestrem et navalem, non minorem illo priore, in subsidium mittant cum pecunia, atque in ipsius locum successorem,

"Τὰ μὲν πρότερον πραχθέντα, ὦ Ἀθηναῖοι, ἐν ἄλλαις πολλαῖς ἐπιστολαῖς ἴστε· νῦν δὲ καιρὸς οὐχ ἧσσον μαθόντας ὑμᾶς ἐν ᾧ ἐσμὲν βουλεύσασθαι. κρατησάντων γὰρ ἡμῶν μάχαις ταῖς πλείοσι Συρακοσίους, ἐφ' οὓς ἐπέμφθημεν, καὶ τὰ τείχη οἰκοδομησαμένων, ἐν οἵσπερ νῦν ἐσμέν, ἦλθε Γύλιππος Λακεδαιμόνιος στρατιὰν ἔχων ἔκ τε Πελοποννήσου καὶ ἀπὸ τῶν ἐν Σικελίᾳ πόλεων ἔστιν ὧν. καὶ μάχῃ τῇ μὲν πρώτῃ νικᾶται ὑφ' ἡμῶν, τῇ δ' ὑστεραίᾳ ἱππεῦσί τε πολλοῖς καὶ ἀκοντισταῖς βιασθέντες ἀνεχωρήσαμεν ἐς τὰ τείχη. νῦν οὖν ἡμεῖς μὲν παυσάμενοι τοῦ περιτειχισμοῦ διὰ τὸ πλῆθος τῶν ἐναντίων ἡσυχάζομεν (οὐδὲ γὰρ ξυμπάσῃ τῇ στρατιᾷ δυναίμεθ' ἂν χρήσασθαι, ἀπαναλωκυίας τῆς φυλακῆς τῶν τειχῶν μέρος τι τοῦ ὁπλιτικοῦ), οἱ δὲ παρῳκοδομήκασιν ἡμῖν τεῖχος ἁπλοῦν, ὥστε μὴ εἶναι ἔτι περιτειχίσαι αὐτούς, ἢν μή τις τὸ παρατείχισμα τοῦτο πολλῇ στρατιᾷ ἐπελθὼν ἕλῃ. ξυμβέβηκέ τε πολιορκεῖν δοκοῦντας ἡμᾶς ἄλλους αὐτοὺς μᾶλλον, ὅσα γε κατὰ γῆν, τοῦτο πάσχειν· οὐδὲ γὰρ τῆς χώρας ἐπὶ πολὺ διὰ τοὺς ἱππέας ἐξερχόμεθα. πεπόμφασι δὲ καὶ ἐς Πελοπόννησον πρέσβεις ἐπ' ἄλλην στρατιάν, καὶ ἐς τὰς ἐν Σικελίᾳ πόλεις Γύλιππος οἴχεται, τὰς μὲν καὶ πείσων ξυμπολεμεῖν, ὅσαι νῦν ἡσυχάζουσιν, ἀπὸ δὲ τῶν ἔτι καὶ

" στρατιὰν πεζὴν καὶ ναυτικοῦ παρασκευήν, ἣν δύνηται, ἄξων. cum ex re-
" διανοοῦνται γάρ, ὡς ἐγὼ πυνθάνομαι, τῷ τε πεζῷ ἅμα τῶν nibus labo-
" τειχῶν ἡμῶν πειρᾶν καὶ ταῖς ναυσὶ κατὰ θάλασσαν. καὶ δει- ret.
" νὸν μηδενὶ ὑμῶν δόξῃ εἶναι, ὅτι καὶ κατὰ θάλασσαν. τὸ γὰρ
" ναυτικὸν ἡμῶν, ὅπερ κἀκεῖνοι πυνθάνονται, τὸ μὲν πρῶτον ἤκ-
" μαζε καὶ τῶν νεῶν τῇ ξηρότητι καὶ τῶν πληρωμάτων τῇ σω-
" τηρίᾳ· νῦν δὲ αἵ τε νῆες διάβροχοι, τοσοῦτον χρόνον ἤδη θα-
" λασσεύουσαι, καὶ τὰ πληρώματα ἔφθαρται. τὰς μὲν γὰρ
" ναῦς οὐκ ἔστιν ἀνελκύσαντας διαψύξαι, διὰ τὸ ἀντιπάλους τῷ
" πλήθει καὶ ἔτι πλείους τὰς τῶν πολεμίων οὔσας ἀεὶ προσδο-
" κίαν παρέχειν ὡς ἐπιπλεύσονται, φανεραὶ δέ εἰσιν ἀναπειρώ-
" μεναι, καὶ αἱ ἐπιχειρήσεις ἐπ' ἐκείνοις, καὶ ἀποξηρᾶναι τὰς
" σφετέρας μᾶλλον ἐξουσία· οὐ γὰρ ἐφορμοῦσιν ἄλλοις. ἡμῖν 13.
" δ' ἐκ πολλῆς ἂν περιουσίας νεῶν μόλις τοῦτο ὑπῆρχε, καὶ
" μὴ ἀναγκαζομένοις, ὥσπερ νῦν, πάσαις φυλάσσειν. εἰ γὰρ
" ἀφαιρήσομέν τι καὶ βραχὺ τῆς τηρήσεως, τὰ ἐπιτήδεια οὐχ
" ἕξομεν, παρὰ τὴν ἐκείνων πόλιν χαλεπῶς καὶ νῦν ἐσκομιζό-
" μενοι. τὰ δὲ πληρώματα διὰ τόδε ἐφθάρη τε ἡμῖν καὶ ἔτι
" νῦν φθείρεται, τῶν ναυτῶν τῶν μὲν διὰ φρυγανισμὸν καὶ ἀρ-
" παγὴν μακρὰν καὶ ὑδρείαν ὑπὸ τῶν ἱππέων ἀπολλυμένων· οἱ
" δὲ θεράποντες, ἐπειδὴ ἐς ἀντίπαλα καθεστήκαμεν, αὐτομο-
" λοῦσι, καὶ οἱ ξένοι οἱ μὲν ἀναγκαστοὶ ἐσβάντες εὐθὺς κατὰ
" τὰς πόλεις ἀποχωροῦσιν, οἱ δὲ ὑπὸ μεγάλου μισθοῦ τὸ πρῶ-
" τον ἐπαρθέντες καὶ οἰόμενοι χρηματιεῖσθαι μᾶλλον ἢ μαχεῖ-
" σθαι, ἐπειδὴ παρὰ γνώμην ναυτικόν τε δὴ καὶ τἄλλα ἀπὸ
" τῶν πολεμίων ἀνθεστῶτα ὁρῶσιν, οἱ μὲν ἐπ' αὐτομολίας προ-
" φάσει ἀπέρχονται, οἱ δὲ ὡς ἕκαστοι δύνανται· πολλὴ δ' ἡ
" Σικελία· εἰσὶ δ' οἳ καὶ αὐτοὶ ἐμπορευόμενοι, ἀνδράποδα
" Ἑκκαρικὰ ἀντεμβιβάσαι ὑπὲρ σφῶν πείσαντες τοὺς τριη-
" ράρχους, τὴν ἀκρίβειαν τοῦ ναυτικοῦ ἀφῄρηνται. ἐπισταμέ- 14.
" νοις δ' ὑμῖν γράφω ὅτι βραχεῖα ἀκμὴ πληρώματος, καὶ ὀλί-
" γοι τῶν ναυτῶν οἱ ἐξορμῶντές τε ναῦν καὶ ξυνέχοντες τὴν εἰ-
" ρεσίαν. τούτων δὲ πάντων ἀπορώτατον τό τε μὴ οἷόν τε εἶναι
" ταῦτα ἐμοὶ κωλῦσαι τῷ στρατηγῷ (χαλεπαὶ γὰρ αἱ ὑμέτε-

" ρας φύσεις ἄρξαι), καὶ ὅτι οὐδ' ὁπόθεν ἐπιπληρωσόμεθα τὰς
" ναῦς ἔχομεν, ὃ τοῖς πολεμίοις πολλαχόθεν ὑπάρχει, ἀλλ'
" ἀνάγκη, ἀφ' ὧν ἔχοντες ἤλθομεν, τά τε ὄντα καὶ ἀπαναλι-
" σκόμενα γίγνεσθαι· αἱ γὰρ νῦν οὖσαι πόλεις ξύμμαχοι ἀδύ-
" νατοι, Νάξος καὶ Κατάνη. εἰ δὲ προσγενήσεται ἢ ἔτι τοῖς
" πολεμίοις, ὥστε τὰ τρέφοντα ἡμᾶς χωρία τῆς Ἰταλίας,
" ὁρῶντα ἐν ᾧ τε ἐσμὲν καὶ ὑμῶν μὴ ἐπιβοηθούντων, πρὸς ἐκεί-
" νους χωρῆσαι, διαπεπολεμήσεται αὐτοῖς ἀμαχεὶ ἐκπολιορκη-
" θέντων ἡμῶν ὁ πόλεμος.

" Τούτων ἐγὼ ἡδίω μὲν ἂν εἶχον ὑμῖν ἕτερα ἐπιστέλλειν, οὐ
" μέντοι χρησιμώτερά γε, εἰ δεῖ σαφῶς ὑμᾶς εἰδότας τὰ ἐν-
" θάδε βουλεύσασθαι. καὶ ἅμα τὰς φύσεις ἐπιστάμενος ὑμῶν,
" βουλομένων μὲν τὰ ἥδιστα ἀκούειν, αἰτιωμένων δὲ ὕστερον, ἤν
" τι ὑμῖν ἀπ' αὐτῶν μὴ ὁμοῖον ἐκβῇ, ἀσφαλέστερον ἡγησάμην
15. " τὸ ἀληθὲς δηλῶσαι. καὶ νῦν ὡς, ἐφ' ἃ μὲν ἤλθομεν τὸ πρῶ-
" τον, καὶ τῶν στρατιωτῶν καὶ τῶν ἡγεμόνων ὑμῖν μὴ μεμπτῶν
" γεγενημένων, οὕτω τὴν γνώμην ἔχετε· ἐπειδὴ δὲ Σικελία τε
" ἅπασα ξυνίσταται καὶ ἐκ Πελοποννήσου ἄλλη στρατιὰ
" προσδόκιμος αὐτοῖς, βουλεύεσθε ἤδη ὡς τῶν γ' ἐνθάδε μηδὲ
" τοῖς παροῦσιν αὐταρκούντων, ἀλλ' ἢ τούτους μεταπέμπειν δέον
" ἢ ἄλλην στρατιὰν μὴ ἐλάσσω ἐπιπέμπειν, καὶ πεζὴν καὶ
" ναυτικήν, καὶ χρήματα μὴ ὀλίγα, ἐμοὶ δὲ διαδοχόν τινα, ὡς
" ἀδύνατός εἰμι διὰ νόσον νεφρῖτιν παραμένειν. ἀξιῶ δ' ὑμῶν
" ξυγγνώμης τυγχάνειν καὶ γὰρ ὅτ' ἐρρώμην, πολλὰ ἐν ἡγε-
" μονίαις ὑμᾶς εὖ ἐποίησα. ὅ τι δὲ μέλλετε, ἅμα τῷ ἦρι εὐ-
" θὺς καὶ μὴ ἐς ἀναβολὰς πράσσετε, ὡς τῶν πολεμίων τὰ μὲν
" ἐν Σικελίᾳ δι' ὀλίγου πορισμένων, τὰ δ' ἐκ Πελοποννήσου
" σχολαίτερον μέν, ὅμως δ', ἢν μὴ προσέχητε τὴν γνώμην, τὰ
" μὲν λήσουσιν ὑμᾶς, ὥσπερ καὶ πρότερον, τὰ δὲ φθήσονται."

16. Athenienses Niciæ statim duos collegas ex illis, qui jam in Sicilia erant, adjungunt,

Ἡ μὲν τοῦ Νικίου ἐπιστολὴ τοσαῦτα ἐδήλου. οἱ δὲ Ἀθη-
ναῖοι ἀκούσαντες αὐτῆς τὸν μὲν Νικίαν οὐ παρέλυσαν τῆς ἀρ-
χῆς, ἀλλ' αὐτῷ, ἕως ἂν ἕτεροι ξυνάρχοντες αἱρεθέντες ἀφίκων-
ται, τῶν αὐτοῦ ἐκεῖ δύο προσείλοντο, Μένανδρον καὶ Εὐθύδημον,
ὅπως μὴ μόνος ἐν ἀσθενείᾳ ταλαιπωρίᾳ· στρατιὰν δὲ ἄλλην

ἐψηφίσαντο πέμπειν καὶ ναυτικὴν καὶ πεζήν, Ἀθηναίων τε ἐκ καταλόγου καὶ τῶν ξυμμάχων. καὶ ξυνάρχοντας αὐτῷ εἵλοντο Δημοσθένην τε τὸν Ἀλκισθένους καὶ Εὐρυμέδοντα τὸν Θουκλέους. καὶ τὸν μὲν Εὐρυμέδοντα εὐθὺς περὶ ἡλίου τροπὰς τὰς χειμερινὰς ἀποπέμπουσιν ἐς τὴν Σικελίαν μετὰ δέκα νεῶν, ἄγοντα εἴκοσι καὶ ἑκατὸν τάλαντα ἀργυρίου, καὶ ἅμα ἀγγελοῦντα τοῖς ἐκεῖ ὅτι ἥξει βοήθεια καὶ ἐπιμέλεια αὐτῶν ἔσται.

donec Demosthenes et Eurymedon eo pervenirent. E quibus Eurymedontem præmittunt cum 10 navibus

17. ὁ δὲ Δημοσθένης ὑπομένων παρεσκευάζετο τὸν ἔκπλουν ὡς ἅμα τῷ ἦρι ποιησόμενος, στρατιάν τε ἐπαγγέλλων ἐς τοὺς ξυμμάχους, καὶ χρήματα αὐτόθεν καὶ ναῦς καὶ ὁπλίτας ἑτοιμάζων. Πέμπουσι δὲ καὶ περὶ τὴν Πελοπόννησον οἱ Ἀθηναῖοι εἴκοσι ναῦς, ὅπως φυλάσσοιεν μηδένα ἀπὸ Κορίνθου καὶ τῆς Πελοποννήσου ἐς τὴν Σικελίαν περαιοῦσθαι. οἱ γὰρ Κορίνθιοι, ὡς οἵ τε πρέσβεις αὐτοῖς ἦκον καὶ τὰ ἐν τῇ Σικελίᾳ βελτίω ἤγγελλον, νομίσαντες οὐκ ἄκαιρον καὶ τὴν προτέραν πέμψιν τῶν νεῶν ποιήσασθαι, πολλῷ μᾶλλον ἐπέρρωντο, καὶ ἐν ὀλκάσι παρεσκευάζοντο αὐτοί τε ἀποστελοῦντες ὁπλίτας ἐς τὴν Σικελίαν, καὶ ἐκ τῆς ἄλλης Πελοποννήσου οἱ Λακεδαιμόνιοι τῷ αὐτῷ τρόπῳ πέμψοντες. ναῦς τε οἱ Κορίνθιοι πέντε καὶ εἴκοσιν ἐπλήρουν, ὅπως ναυμαχίας τε ἀποπειράσωσι πρὸς τὴν ἐν τῇ Ναυπάκτῳ φυλακήν, καὶ τὰς ὀλκάδας αὐτῶν ἧσσον οἱ ἐν τῇ Ναυπάκτῳ Ἀθηναῖοι κωλύοιεν ἀπαίρειν, πρὸς τὴν σφετέραν ἀντίταξιν τῶν τριήρων τὴν φυλακὴν ποιούμενοι.

Demosthenes autem primo vere profecturus exercitum et naves per hiemem parabat. Simul 20 naves circa Peloponnesum mittunt Athenienses, qui impedirent, quo minus Corintho vel ex aliis Peloponnesi oppidis auxilium in Siciliam transnavigaret. Quibus Corinthii, onerariis navigiis copias emisuri 25 naves opponunt.

Παρεσκευάζοντο δὲ καὶ τὴν ἐς τὴν Ἀττικὴν ἐσβολὴν Λακεδαιμόνιοι, ὥσπερ τε προεδέδοκτο αὐτοῖς, καὶ τῶν Συρακοσίων καὶ Κορινθίων ἐναγόντων, ἐπειδὴ ἐπυνθάνοντο τὴν ἀπὸ τῶν Ἀθηναίων βοήθειαν ἐς τὴν Σικελίαν, ὅπως δὴ ἐσβολῆς γενομένης διακωλυθῇ. καὶ ὁ Ἀλκιβιάδης προσκείμενος ἐδίδασκε τὴν Δεκέλειαν τειχίζειν καὶ μὴ ἀνιέναι τὸν πόλεμον. μάλιστα δὲ τοῖς Λακεδαιμονίοις ἐγεγένητό τις ῥώμη, διότι τοὺς Ἀθηναίους ἐνόμιζον διπλοῦν τὸν πόλεμον ἔχοντας, πρός τε σφᾶς καὶ Σικελιώτας, εὐκαθαιρετωτέρους ἔσεσθαι, καὶ ὅτι τὰς σπονδὰς προτέρους λελυκέναι ἡγοῦντο αὐτούς· ἐν γὰρ τῷ προτέρῳ πολέμῳ σφέτερον τὸ παρανόμημα μᾶλλον γενέσθαι, ὅτι τε ἐς Πλά-

18. Lacedæmonii autem incursionem in Atticam parant, firmatis animis, nec ulla religione impeditis, quod Athenienses contra fœderis leges fecisse videantur.

ταιαν ἦλθον Θηβαῖοι ἐν σπονδαῖς, καὶ εἰρημένον ἐν ταῖς προτέρον ξυνθήκαις ὅπλα μὴ ἐπιφέρειν, ἢν δίκας θέλωσι διδόναι, αὐτοὶ οὐχ ὑπήκουον ἐς δίκας προκαλουμένων τῶν Ἀθηναίων. καὶ διὰ τοῦτο εἰκότως δυστυχεῖν τε ἐνόμιζον, καὶ ἐνεθυμοῦντο τήν τε περὶ Πύλον ξυμφορὰν καὶ εἴ τις ἄλλη αὐτοῖς γένοιτο. ἐπειδὴ δὲ οἱ Ἀθηναῖοι ταῖς τριάκοντα ναυσὶν ὁρμώμενοι Ἐπιδαύρου τι καὶ Πρασιῶν καὶ ἄλλα ἐδῄωσαν, καὶ ἐκ Πύλου ἅμα ἐληστεύοντο, καὶ ὁσάκις περί του διαφοραὶ γένοιντο τῶν κατὰ τὰς σπονδὰς ἀμφισβητουμένων, ἐς δίκας προκαλουμένων τῶν Λακεδαιμονίων οὐκ ἤθελον ἐπιτρέπειν, τότε δὴ οἱ Λακεδαιμόνιοι νομίσαντες τὸ παρανόμημα, ὅπερ καὶ σφίσι πρότερον ἡμάρτητο, αὖθις ἐς τοὺς Ἀθηναίους τὸ αὐτὸ περιεστάναι, πρόθυμοι ἦσαν ἐς τὸν πόλεμον. καὶ ἐν τῷ χειμῶνι τούτῳ σίδηρόν τε περιήγγελλον κατὰ τοὺς ξυμμάχους, καὶ τἆλλα ἐργαλεῖα ἡτοίμαζον ἐς τὸν ἐπιτειχισμόν. καὶ τοῖς ἐν τῇ Σικελίᾳ ἅμα ὡς ἀποπέμψοντες ἐν ταῖς ὁλκάσιν ἐπικουρίαν, αὐτοί τε ἐπόριζον καὶ τοὺς ἄλλους Πελοποννησίους προσηνάγκαζον. καὶ ὁ χειμὼν ἐτελεύτα, καὶ ὄγδοον καὶ δέκατον ἔτος τῷ πολέμῳ ἐτελεύτα τῷδε, ὃν Θουκυδίδης ξυνέγραψεν.

19. Et primo statim vere, Agide duce, et Deceliam muniunt, et una cum Bœotis milites in Siciliam mittunt, quos deinceps sequuntur etiam Corinthii Sicyoniique.

Τοῦ δ' ἐπιγιγνομένου ἦρος εὐθὺς ἀρχομένου πρῳαίτατα δὴ οἱ Λακεδαιμόνιοι καὶ οἱ ξύμμαχοι ἐς τὴν Ἀττικὴν ἐσέβαλον· ἡγεῖτο δὲ Ἄγις ὁ Ἀρχιδάμου, Λακεδαιμονίων βασιλεύς. καὶ πρῶτον μὲν τῆς χώρας τὰ περὶ τὸ πεδίον ἐδῄωσαν, ἔπειτα Δεκέλειαν ἐτείχιζον, κατὰ πόλεις διελόμενοι τὸ ἔργον. ἀπέχει δὲ ἡ Δεκέλεια σπαδίους μάλιστα τῆς τῶν Ἀθηναίων πόλεως εἴκοσι καὶ ἑκατόν, παραπλήσιον δὲ καὶ οὐ πολλῷ πλέον καὶ ἀπὸ τῆς Βοιωτίας. ἐπὶ δὲ τῷ πεδίῳ καὶ τῆς χώρας τοῖς κρατίστοις ἐς τὸ κακουργεῖν ᾠκοδομεῖτο τὸ τεῖχος, ἐπιφανὲς μέχρι τῆς τῶν Ἀθηναίων πόλεως. καὶ οἱ μὲν ἐν τῇ Ἀττικῇ Πελοποννήσιοι καὶ οἱ ξύμμαχοι ἐτείχιζον· οἱ δ' ἐν τῇ Πελοποννήσῳ ἀπέστέλλον περὶ τὸν αὐτὸν χρόνον ταῖς ὁλκάσι τοὺς ὁπλίτας ἐς τὴν Σικελίαν, Λακεδαιμόνιοι μὲν τῶν τε Εἱλώτων ἐπιλεξάμενοι τοὺς βελτίστους καὶ τῶν Νεοδαμωδῶν, ξυναμφοτέρων ἐς ἑξακοσίους ὁπλίτας, καὶ Ἔκκριτον Σπαρτιάτην ἄρχοντα. Βοιωτοὶ δὲ τρια-

κοσίους ὁπλίτας, ὧν ἦρχον Ξένων τε καὶ Νίκων Θηβαῖοι καὶ Ἡγήσανδρος Θεσπιεύς. οὗτοι μὲν οὖν ἐν τοῖς πρῶτοι ὁρμήσαντες ἀπὸ τοῦ Ταινάρου τῆς Λακωνικῆς ἐς τὸ πέλαγος ἀφῆκαν· μετὰ δὲ τούτους Κορίνθιοι οὐ πολλῷ ὕστερον πεντακοσίους ὁπλίτας, τοὺς μὲν ἐξ αὐτῆς Κορίνθου, τοὺς δὲ προσμισθωσάμενοι Ἀρκάδων, καὶ ἄρχοντα Ἀλέξαρχον Κορίνθιον προστάξαντες, ἀπέπεμψαν. ἀπέστειλαν δὲ καὶ Σικυώνιοι διακοσίους ὁπλίτας ὁμοῦ τοῖς Κορινθίοις, ὧν ἦρχε Σαργεὺς Σικυώνιος. αἱ δὲ πέντε καὶ εἴκοσι νῆες τῶν Κορινθίων, αἱ τοῦ χειμῶνος πληρωθεῖσαι, ἀνθώρμουν ταῖς ἐν τῇ Ναυπάκτῳ εἴκοσιν Ἀττικαῖς, ἕωσπερ αὐτοῖς οὗτοι οἱ ὁπλῖται ταῖς ὁλκάσιν ἀπὸ τῆς Πελοποννήσου ἀπῆραν· οὗπερ ἕνεκα καὶ τὸ πρότερον ἐπληρώθησαν, ὅπως μὴ οἱ Ἀθηναῖοι πρὸς τὰς ὁλκάδας μᾶλλον ἢ πρὸς τὰς τριήρεις τὸν νοῦν ἔχωσιν.

20. Eodem tempore Athenienses et triginta naves, duce Charicle, circa Peloponnesum mittunt, et Demosthenem in Siciliam cum sexaginta navibus Aticis, quinque Chiis; qui Æginæ Charicle, Argivos in naves suas recepturum, opperiebatur.

Ἐν δὲ τούτῳ καὶ οἱ Ἀθηναῖοι, ἅμα Δεκελείας τῷ τειχισμῷ καὶ τοῦ ἦρος εὐθὺς ἀρχομένου, περί τε Πελοπόννησον ναῦς τριάκοντα ἔστειλαν καὶ Χαρικλέα τὸν Ἀπολλοδώρου ἄρχοντα, ᾧ εἴρητο καὶ ἐς Ἄργος ἀφικομένῳ κατὰ τὸ ξυμμαχικὸν παρακαλεῖν Ἀργείων τε ὁπλίτας ἐπὶ τὰς ναῦς, καὶ τὸν Δημοσθένην ἐς τὴν Σικελίαν, ὥσπερ ἔμελλον, ἀπέστελλον ἑξήκοντα μὲν ναυσὶν Ἀθηναίων καὶ πέντε Χίαις, ὁπλίτας δὲ ἐκ καταλόγου Ἀθηναίων διακοσίοις καὶ χιλίοις, καὶ νησιωτῶν ὅσοις ἐκασταχόθεν οἷόν τ' ἦν πλείστοις χρήσασθαι, καὶ ἐκ τῶν ἄλλων ξυμμάχων τῶν ὑπηκόων, εἴ ποθέν τι εἶχον ἐπιτήδειον ἐς τὸν πόλεμον, ξυμπορίσαντες. εἴρητο δ' αὐτῷ πρῶτον μετὰ τοῦ Χαρικλέους ἅμα περιπλέοντα ξυστρατεύεσθαι περὶ τὴν Λακωνικήν. καὶ ὁ μὲν Δημοσθένης ἐς τὴν Αἴγιναν πλεύσας, τοῦ στρατεύματός τε εἴ τι ὑπελείπετο, περιέμενε, καὶ τὸν Χαρικλέα τοὺς Ἀργείους παραλαβεῖν.

21. Gylippus cum copiis, e Siciliæ urbibus collectis, redit Syracusas, et, Hermo-

Ἐν δὲ τῇ Σικελίᾳ ὑπὸ τοὺς αὐτοὺς χρόνους τούτου τοῦ ἦρος καὶ ὁ Γύλιππος ἦκεν ἐς τὰς Συρακούσας, ἄγων ἀπὸ τῶν πόλεων ὧν ἔπεισε στρατιὰν ὅσην ἑκασταχόθεν πλείστην ἐδύνατο. καὶ ξυγκαλέσας τοὺς Συρακοσίους ἔφη χρῆναι πληροῦν ναῦς ὡς δύνανται πλείστας καὶ ναυμαχίας ἀπόπειραν λαμβάνειν· ἐλπίζειν

crate adjuvante, Syracusanis persuadet, ut classem instruant, bellique navalis fortunam periclitentur.

γὰρ ἀπ' αὐτοῦ τι ἔργον ἄξιον τοῦ κινδύνου ἐς τὸν πόλεμον κατεργάσασθαι. ξυνέπειθε δὲ καὶ ὁ Ἑρμοκράτης οὐχ ἥκιστα τοῦ ταῖς ναυσὶ μὴ ἀθυμεῖν ἐπιχειρήσειν πρὸς τοὺς Ἀθηναίους, λέγων οὐδὲ ἐκείνους πάτριον τὴν ἐμπειρίαν οὐδὲ ἀΐδιον τῆς θαλάσσης ἔχειν, ἀλλ' ἠπειρώτας μᾶλλον τῶν Συρακοσίων ὄντας καὶ ἀναγκασθέντας ὑπὸ Μήδων ναυτικοὺς γενέσθαι. καὶ πρὸς ἄνδρας τολμηρούς, οἵους καὶ Ἀθηναίους, τοὺς ἀντιτολμῶντας χαλεπωτάτους [ἂν] αὐτοῖς φαίνεσθαι· ᾧ γὰρ ἐκεῖνοι τοὺς πέλας, οὐ δυνάμει ἔστιν ὅτε προὔχοντες, τῷ δὲ θράσει ἐπιχειροῦντες καταφοβοῦσι, καὶ σφᾶς ἂν τὸ αὐτὸ ὁμοίως τοῖς ἐναντίοις ἴσχειν. καὶ Συρακοσίους εὖ εἰδέναι ἔφη τῷ τολμῆσαι ἀπροσδοκήτως πρὸς τὸ Ἀθηναίων ναυτικὸν ἀντιστῆναι πλέον τι διὰ τὸ τοιοῦτον ἐκπλαγέντων αὐτῶν περιεσομένους, ἢ Ἀθηναίους τῇ ἐπιστήμῃ τὴν Συρακοσίων ἀπειρίαν βλάψοντας. ἰέναι οὖν ἐκέλευεν ἐς τὴν πεῖραν τοῦ ναυτικοῦ καὶ μὴ ἀποκνεῖν. καὶ οἱ μὲν Συρακόσιοι, τοῦ τε Γυλίππου καὶ Ἑρμοκράτους καὶ εἴ του ἄλλου πειθόντων, ὥρμηντό τε ἐς τὴν ναυμαχίαν καὶ τὰς ναῦς ἐπλήρουν.

22. Quo facto, dum navibus partim a majore portu, partim a minore, classis Atheniensium impugnatur, Gylippus

ὁ δὲ Γύλιππος, ἐπειδὴ παρεσκευάσατο τὸ ναυτικόν, ἀγαγὼν ὑπὸ νύκτα πᾶσαν τὴν στρατιὰν τὴν πεζὴν αὐτὸς μὲν τοῖς ἐν τῷ Πλημμυρίῳ τείχεσι κατὰ γῆν ἔμελλε προσβαλεῖν, αἱ δὲ τριήρεις τῶν Συρακοσίων ἅμα καὶ ἀπὸ ξυνθήματος πέντε μὲν καὶ τριάκοντα ἐκ τοῦ μεγάλου λιμένος ἐπέπλεον, αἱ δὲ πέντε καὶ τεσσαράκοντα ἐκ τοῦ ἐλάσσονος, οὗ ἦν καὶ τὸ νεώριον αὐτοῖς, [καὶ] περιέπλεον βουλόμενοι πρὸς τὰς ἐντὸς προσμῖξαι καὶ ἅμα ἐπιπλεῖν τῷ Πλημμυρίῳ, ὅπως οἱ Ἀθηναῖοι ἀμφοτέρωθεν θορυβῶνται. οἱ δ' Ἀθηναῖοι διὰ τάχους ἀντιπληρώσαντες ἑξήκοντα ναῦς, ταῖς μὲν πέντε καὶ εἴκοσι πρὸς τὰς πέντε καὶ τριάκοντα τῶν Συρακοσίων, τὰς ἐν τῷ μεγάλῳ λιμένι, ἐναυμάχουν, ταῖς δ' ἐπιλοίποις ἀπήντων ἐπὶ τὰς ἐκ τοῦ νεωρίου περιπλεούσας. καὶ εὐθὺς πρὸ τοῦ στόματος τοῦ μεγάλου λιμένος ἐναυμάχουν, καὶ ἀντεῖχον ἀλλήλοις ἐπὶ πολύ, οἱ μὲν βιάσασθαι βουλόμενοι τὸν ἔσπλουν, οἱ δὲ κωλύειν.

23. intentis ad navale proelium omnium animis,

ἐν τούτῳ δὲ ὁ Γύλιππος, τῶν ἐν τῷ Πλημμυρίῳ Ἀθηναίων πρὸς τὴν θάλασσαν ἐπικαταβάντων καὶ τῇ ναυμαχίᾳ τὴν γνώμην προσεχόντων,

φθάνει προσπεσὼν ἅμα τῇ ἕῳ αἰφνιδίως τοῖς τείχεσι, καὶ αἱρεῖ τὸ μέγιστον πρῶτον, ἔπειτα δὲ καὶ τὰ ἐλάσσω δύο, οὐχ ὑπομεινάντων τῶν φυλάκων, ὡς εἶδον τὸ μέγιστον ῥᾳδίως ληφθέν. καὶ ἐκ μὲν τοῦ πρώτου ἁλόντος χαλεπῶς οἱ ἄνθρωποι, ὅσοι καὶ ἐς τὰ πλοῖα καὶ ὁλκάδα τινὰ κατέφυγον, ἐς τὸ στρατόπεδον ἐξεκομίζοντο· τῶν γὰρ Συρακοσίων ταῖς ἐν τῷ μεγάλῳ λιμένι ναυσὶ κρατούντων τῇ ναυμαχίᾳ, ὑπὸ τριήρους μιᾶς καὶ εὖ πλεούσης ἐπεδιώκοντο· ἐπειδὴ δὲ τὰ δύο τειχίσματα ἡλίσκετο, ἐν τούτῳ καὶ οἱ Συρακόσιοι ἐτύγχανον ἤδη νικώμενοι, καὶ οἱ ἐξ αὐτῶν φεύγοντες ῥᾷον παρέπλευσαν. αἱ γὰρ τῶν Συρακοσίων αἱ πρὸ τοῦ στόματος νῆες ναυμαχοῦσαι, βιασάμεναι τὰς τῶν Ἀθηναίων ναῦς, οὐδενὶ κόσμῳ ἐσέπλεον, καὶ ταραχθεῖσαι περὶ ἀλλήλας παρέδοσαν τὴν νίκην τοῖς Ἀθηναίοις. ταύτας τε γὰρ ἔτρεψαν, καὶ ὑφ' ὧν τὸ πρῶτον ἐνικῶντο ἐν τῷ λιμένι. καὶ ἕνδεκα μὲν ναῦς τῶν Συρακοσίων κατέδυσαν, καὶ τοὺς πολλοὺς τῶν ἀνθρώπων ἀπέκτειναν, πλὴν ὅσον ἐκ τριῶν νεῶν οὓς ἐζώγρησαν· τῶν δὲ σφετέρων τρεῖς νῆες διεφθάρησαν. τὰ δὲ ναυάγια ἀνελκύσαντες τῶν Συρακοσίων, καὶ τροπαῖον ἐν τῷ νησιδίῳ στήσαντες τῷ πρὸ τοῦ Πλημυρίου, ἀνεχώρησαν ἐς τὸ ἑαυτῶν στρατόπεδον.

deinceps oppugnata cum peditatu castella in Plemmyrio facta cepit omnia sine negotio; navalis autem victoria interim ad Athenienses concessit.

24. Οἱ δὲ Συρακόσιοι κατὰ μὲν τὴν ναυμαχίαν οὕτως ἐπεπράγεσαν, τὰ δ' ἐν τῷ Πλημυρίῳ τείχη εἶχον, καὶ τροπαῖα ἔστησαν αὐτῶν τρία. καὶ τὸ μὲν ἕτερον τοῖν δυοῖν τειχοῖν τοῖν ὕστερον ληφθέντοιν κατέβαλον, τὰ δὲ δύο ἐπισκευάσαντες ἐφρούρουν. ἄνθρωποι δ' ἐν τῶν τειχῶν τῇ ἁλώσει ἀπέθανον καὶ ἐζωγρήθησαν πολλοί, καὶ χρήματα πολλὰ τὰ ξύμπαντα ἑάλω· ἅτε γὰρ ταμιείῳ χρωμένων τῶν Ἀθηναίων τοῖς τείχεσι, πολλὰ μὲν ἐμπόρων χρήματα καὶ σῖτος ἐνῆν, πολλὰ δὲ καὶ τριηράρχων, ἐπεὶ καὶ ἱστία τεσσαράκοντα τριήρων καὶ τἆλλα σκεύη ἐγκατελήφθη, καὶ τριήρεις ἀνειλκυσμέναι τρεῖς. μέγιστον δὲ καὶ ἐν τοῖς πρῶτον ἐκάκωσε τὸ στράτευμα τὸ τῶν Ἀθηναίων ἡ τοῦ Πλημυρίου λῆψις· οὐ γὰρ ἔτι οὐδ' οἱ ἔσπλοι ἀσφαλεῖς ἦσαν τῆς ἐπαγωγῆς τῶν ἐπιτηδείων (οἱ γὰρ Συρακόσιοι ναυσὶν αὐτόθι ἐφορμοῦντες ἐκώλυον, καὶ διὰ μάχης ἤδη ἐγίγνοντο αἱ ἐσκομιδαι),

Ex tribus illis castellis unum destruunt, duo servant et præsidio firmant. Primum hoc et gravissimum damnum Atheniensibus in Sicilia acciderat, quo non solum commeatuum importatio impediebatur, sed etiam animi omnino de-

bilitabantur.

ἔς τε τἆλλα κατάπληξιν παρέσχε καὶ ἀθυμίαν τῷ στρατεύματι.

25. Quarum rerum nuntios in Peloponnesum mittunt Syracusani, et inde ab eo tempore sæpius cum Atheniensibus classe confligunt. Maximum vero certamen de vallis, a Syracusanis ante vetera navalia in magno portu fixis, exarsit. Et in Siciliæ civitates legati missi sunt cum nuntiis rerum gestarum, qui ad auxilium ferendum evocarent.

Μετὰ δὲ τοῦτο ναῦς τε ἐκπέμπουσι δώδεκα οἱ Συρακόσιοι, καὶ Ἀγάθαρχον ἐπ' αὐτῶν Συρακόσιον ἄρχοντα. καὶ αὐτῶν μία μὲν ἐς Πελοπόννησον ᾤχετο πρέσβεις ἄγουσα, οἵπερ τά τε σφέτερα φράσωσιν ὅτι ἐν ἐλπίσιν εἰσί, καὶ τὸν ἐκεῖ πόλεμον ἔτι μᾶλλον ἐπιτρύνωσι γίγνεσθαι· αἱ δὲ ἕνδεκα νῆες πρὸς τὴν Ἰταλίαν ἔπλευσαν, πυνθανόμεναι πλοῖα τοῖς Ἀθηναίοις γέμοντα χρημάτων προσπλεῖν. καὶ τῶν τε πλοίων ἐπιτυχοῦσαι τὰ πολλὰ διέφθειραν, καὶ ξύλα ναυπηγήσιμα ἐν τῇ Καυλωνιάτιδι κατέκαυσαν, ἃ τοῖς Ἀθηναίοις ἑτοῖμα ἦν. ἔς τε Λοκροὺς μετὰ ταῦτα ἦλθον, καὶ ὁρμουσῶν αὐτῶν κατέπλευσε μία τῶν ὁλκάδων τῶν ἀπὸ Πελοποννήσου, ἄγουσα Θεσπιέων ὁπλίτας. καὶ ἀναλαβόντες αὐτοὺς οἱ Συρακόσιοι ἐπὶ τὰς ναῦς παρέπλεον ἐπ' εἴκου. φυλάξαντες δ' αὐτοὺς οἱ Ἀθηναῖοι εἴκοσι ναυσὶ πρὸς τοῖς Μεγάροις, μίαν μὲν ναῦν λαμβάνουσιν αὐτοῖς ἀνδράσι, τὰς δ' ἄλλας οὐκ ἠδυνήθησαν, ἀλλ' ἀποφεύγουσιν ἐς τὰς Συρακούσας.

Ἐγένετο δὲ καὶ περὶ τῶν σταυρῶν ἀκροβολισμὸς ἐν τῷ λιμένι, οὓς οἱ Συρακόσιοι πρὸ τῶν παλαιῶν νεωσοίκων κατέπηξαν ἐν τῇ θαλάσσῃ, ὅπως αὐτοῖς αἱ νῆες ἐντὸς ὁρμοῖεν καὶ οἱ Ἀθηναῖοι ἐπιπλέοντες μὴ βλάπτοιεν ἐμβάλλοντες. προσαγαγόντες γὰρ ναῦν μυριοφόρον αὐτοῖς οἱ Ἀθηναῖοι, πύργους τε ξυλίνους ἔχουσαν καὶ παραφράγματα, ἔκ τε τῶν ἀκάτων ἄνευον ἀναδούμενοι τοὺς σταυροὺς καὶ ἀνέκλων, καὶ κατακολυμβῶντες ἐξέπριον. οἱ δὲ Συρακόσιοι ἀπὸ τῶν νεωσοίκων ἔβαλλον· οἱ δ' ἐκ τῆς ὁλκάδος ἀντέβαλλον· καὶ τέλος τοὺς πολλοὺς τῶν σταυρῶν ἀνεῖλον οἱ Ἀθηναῖοι. χαλεπωτάτη δ' ἦν τῆς σταυρώσεως ἡ κρύφιος· ἦσαν γὰρ τῶν σταυρῶν οὓς οὐχ ὑπερέχοντας τῆς θαλάσσης κατέπηξαν, ὥστε δεινὸν ἦν προσπλεῦσαι, μὴ οὐ προϊδών τις ὥσπερ περὶ ἕρμα περιβάλῃ τὴν ναῦν. ἀλλὰ καὶ τούτους κολυμβηταὶ δυόμενοι ἐξέπριον μισθοῦ. ὅμως δ' αὖθις οἱ Συρακόσιοι ἐσταύρωσαν. πολλὰ δὲ καὶ ἄλλα πρὸς ἀλλήλους, οἷον εἰκὸς τῶν στρατοπέδων ἐγγὺς ὄντων. καὶ ἀντιτεταγμέ-

νων, ἐμηχανῶντο, καὶ ἀκροβολισμοῖς καὶ πείραις παντοίαις ἐχρῶντο.

Ἔπεμψαν δὲ καὶ ἐς τὰς πόλεις πρέσβεις οἱ Συρακόσιοι Κορινθίων καὶ Ἀμπρακιωτῶν καὶ Λακεδαιμονίων, ἀγγέλλοντας τήν τε τοῦ Πλημμυρίου λῆψιν καὶ τῆς ναυμαχίας πέρι, ὡς οὐ τῇ τῶν πολεμίων ἰσχύϊ μᾶλλον ἢ τῇ σφετέρᾳ ταραχῇ ἡσσηθεῖεν, τά τε ἄλλα αὖ δηλώσοντας ὅτι ἐν ἐλπίσιν εἰσί, καὶ ἀξιώσοντας ξυμβοηθεῖν ἐπ' αὐτοὺς καὶ ναυσὶ καὶ πεζῷ, ὡς καὶ τῶν Ἀθηναίων προσδοκίμων ὄντων ἄλλῃ στρατιᾷ, καὶ ἣν φθάσωσιν αὐτοὶ πρότερον διαφθείραντες τὸ παρὸν στράτευμα αὐτῶν, διαπεπολεμησόμενον. καὶ οἱ μὲν ἐν τῇ Σικελίᾳ ταῦτα ἔπρασσον.

Ὁ δὲ Δημοσθένης, ἐπεὶ ξυνελέγη αὐτῷ τὸ στράτευμα ὃ ἔδει ἔχοντα ἐς τὴν Σικελίαν βοηθεῖν, ἄρας ἐκ τῆς Αἰγίνης καὶ πλεύσας πρὸς τὴν Πελοπόννησον τῷ τε Χαρικλεῖ καὶ ταῖς τριάκοντα ναυσὶ τῶν Ἀθηναίων ξυμμίσγει, καὶ παραλαβόντες τῶν Ἀργείων ὁπλίτας ἐπὶ τὰς ναῦς ἔπλεον ἐς τὴν Λακωνικήν, καὶ πρῶτον μὲν τῆς Ἐπιδαύρου τι τῆς Λιμηρᾶς ἐδῄωσαν, ἔπειτα σχόντες ἐς τὰ καταντικρὺ Κυθήρων τῆς Λακωνικῆς, ἔνθα τὸ ἱερὸν τοῦ Ἀπόλλωνός ἐστι, τῆς τε γῆς ἔστιν ἃ ἐδῄωσαν, καὶ ἐτείχισαν ἰσθμῷδές τι χωρίον, ἵνα δὴ οἵ τε Εἵλωτες τῶν Λακεδαιμονίων αὐτόσε αὐτομολῶσι καὶ ἅμα λῃσταὶ ἐξ αὐτοῦ ὥσπερ ἐκ τῆς Πύλου ἁρπαγὴν ποιῶνται. καὶ ὁ μὲν Δημοσθένης εὐθύς, ἐπειδὴ ξυγκατέλαβε τὸ χωρίον, παρέπλει ἐπὶ τῆς Κερκύρας, ὅπως καὶ τῶν ἐκεῖθεν ξυμμάχων παραλαβὼν τὸν ἐς τὴν Σικελίαν πλοῦν ὅτι τάχιστα ποιῆται· ὁ δὲ Χαρικλῆς περιμείνας ἕως τὸ χωρίον ἐξετείχισε, καὶ καταλιπὼν φυλακὴν αὐτοῦ, ἀπεκομίζετο καὶ αὐτὸς ὕστερον ταῖς τριάκοντα ναυσὶν ἐπ' οἴκου, καὶ οἱ Ἀργεῖοι ἅμα. 26. Interim Demosthenes, adjuncto sibi Charicle, primum Epidaurum Limeram devastavit, deinde in isthmo quodam Peloponnesi, prope Cythera, munimentum facere instituit, ad cujus perfectionem Charicle reliquit, ipse circa Peloponnesum Corcyram profectus.

Ἀφίκοντο δὲ καὶ Θρᾳκῶν τῶν μαχαιροφόρων τοῦ Διακοῦ γένους ἐς τὰς Ἀθήνας πελτασταὶ ἐν τῷ αὐτῷ θέρει τούτῳ τριακόσιοι καὶ χίλιοι, οὓς ἔδει τῷ Δημοσθένει ἐς τὴν Σικελίαν ξυμπλεῖν. οἱ δ' Ἀθηναῖοι, ὡς ὕστερον ἦκον, διενοοῦντο αὐτοὺς πάλιν ὅθεν ἦλθον, ἐς Θρᾴκην, ἀποπέμπειν. τὸ γὰρ ἔχειν πρὸς τὸν ἐκ τῆς Δεκελείας πόλεμον αὐτοὺς πολυτελὲς ἐφαίνετο· δραχ- 27—28. Cum Thraces, quos Athenienses cum Demosthene in Siciliam missuri erant, sero advenis-

sent, Athenienses, exhaustis publicis privatisque opibus, domum eos remittunt.

μὴν γὰρ τῆς ἡμέρας ἕκαστος ἐλάμβανεν, ἐπειδὴ γὰρ ἡ Δεκέλεια τὸ μὲν πρῶτον ὑπὸ πάσης τῆς στρατιᾶς ἐν τῷ θέρει τούτῳ τειχισθεῖσα, ὕστερον δὲ φρουραῖς ἀπὸ τῶν πόλεων κατὰ διαδοχὴν χρόνου ἐπιούσαις τῇ χώρᾳ ἐπῳκεῖτο, πολλὰ ἔβλαπτε τοὺς Ἀθηναίους, καὶ ἐν τοῖς πρῶτον χρημάτων τ' ὀλέθρῳ καὶ ἀνθρώπων φθορᾷ ἐκάκωσε τὰ πράγματα. πρότερον μὲν γὰρ βραχεῖαι γιγνόμεναι αἱ ἐσβολαὶ τὸν ἄλλον χρόνον τῆς γῆς ἀπολαύειν οὐκ ἐκώλυον· τότε δὲ ξυνεχῶς ἐπικαθημένων, καὶ ὁτὲ μὲν καὶ πλεόνων ἐπιόντων, ὁτὲ δ' ἐξ ἀνάγκης τῆς ἴσης φρουρᾶς καταθεούσης τε τὴν χώραν καὶ λῃστείας ποιουμένης, βασιλέως τε παρόντος τοῦ τῶν Λακεδαιμονίων Ἀγίδος, ὃς οὐκ ἐκ παρέργου τὸν πόλεμον ἐποιεῖτο, μεγάλα οἱ Ἀθηναῖοι ἐβλάπτοντο. τῆς τε γὰρ χώρας ἁπάσης ἐστέρηντο, καὶ ἀνδραπόδων πλέον ἢ δύο μυριάδες ηὐτομολήκεσαν, καὶ τούτων τὸ πολὺ μέρος χειροτέχναι, πρόβατά τε πάντα ἀπωλώλει καὶ ὑποζύγια· ἵπποι τε, ὁσημέραι ἐξελαυνόντων τῶν ἱππέων, πρός τε τὴν Δεκέλειαν καταδρομὰς ποιουμένων καὶ κατὰ τὴν χώραν φυλασσόντων, οἱ μὲν ἀπεχωλοῦντο ἐν γῇ ἀποκρότῳ τε καὶ ξυνεχῶς ταλαιπωροῦντες,

28. οἱ δ' ἐτιτρώσκοντο. ἥ τε τῶν ἐπιτηδείων παρακομιδὴ ἐκ τῆς Εὐβοίας, πρότερον ἐκ τοῦ Ὠρωποῦ κατὰ γῆς διὰ τῆς Δεκελείας βᾶσσον οὖσα, περὶ Σούνιον κατὰ θάλασσαν πολυτελὴς ἐγίγνετο· τῶν τε πάντων ὁμοίως ἐπακτῶν ἐδεῖτο ἡ πόλις, καὶ ἀντὶ τοῦ πόλις εἶναι φρούριον κατέστη. πρὸς γὰρ τῇ ἐπάλξει τὴν μὲν ἡμέραν κατὰ διαδοχὴν οἱ Ἀθηναῖοι φυλάσσοντες, τὴν δὲ νύκτα καὶ ξύμπαντες, πλὴν τῶν ἱππέων, οἱ μὲν ἐφ' ὅπλοις ποιούμενοι οἱ δ' ἐπὶ τοῦ τείχους, καὶ θέρους καὶ χειμῶνος ἐταλαιπωροῦντο. μάλιστα δ' αὐτοὺς ἐπίεζεν, ὅτι δύο πολέμους ἅμα εἶχον, καὶ ἐς φιλονεικίαν καθέστασαν τοιαύτην, ἣν πρὶν γενέσθαι ἠπίστησεν ἄν τις ἀκούσας. τὸ γὰρ αὐτοὺς πολιορκουμένους ἐπιτειχισμῷ ὑπὸ Πελοποννησίων μηδ' ὡς ἀποστῆναι ἐκ Σικελίας, ἀλλὰ ἐκεῖ Συρακούσας τῷ αὐτῷ τρόπῳ ἀντιπολιορκεῖν, πόλιν οὐδὲν ἐλάσσω αὐτήν γε καθ' αὑτὴν τῆς Ἀθηναίων, καὶ τὸν παράλογον τοσοῦτον ποιῆσαι τοῖς Ἕλλησι τῆς δυνάμεως καὶ τόλμης, ὅσον κατ' ἀρχὰς τοῦ πολέμου οἱ μὲν ἐνιαυ-

τόν, οἱ δὲ δύο, οἱ δὲ τριῶν γε ἐτῶν, οὐδεὶς πλείω χρόνον, ἐνόμιζον περιοίσειν αὐτούς, εἰ οἱ Πελοποννήσιοι ἐσβάλοιεν ἐς τὴν χώραν· ὥστε ἔτει ἑπτακαιδεκάτῳ μετὰ τὴν πρώτην ἐσβολὴν ἦλθον ἐς Σικελίαν, ἤδη τῷ πολέμῳ κατὰ πάντα τετρυχωμένοι, καὶ πόλεμον οὐδὲν ἐλάσσω προσαναείλοντο τοῦ πρότερον ὑπάρχοντος ἐκ Πελοποννήσου. δι' ἃ καὶ τότε ὑπό τε τῆς Δεκελείας πολλὰ βλαπτούσης καὶ τῶν ἄλλων ἀναλωμάτων μεγάλων προσπιπτόντων ἀδύνατοι ἐγένοντο τοῖς χρήμασιν. καὶ τὴν εἰκοστὴν ὑπὸ τοῦτον τὸν χρόνον τῶν κατὰ θάλασσαν ἀντὶ τοῦ φόρου τοῖς ὑπηκόοις ἐποίησαν, πλείω νομίζοντες ἂν σφίσι χρήματα οὕτω προσιέναι. αἱ μὲν γὰρ δαπάναι οὐχ ὁμοίως καὶ πρὶν ἀλλὰ πολλῷ μείζους καθέστασαν, ὅσῳ καὶ μείζων ὁ πόλεμος ἦν· αἱ δὲ πρόσοδοι ἀπώλλυντο.

29. Qui cum per Euripum navigantes ad Bœotiæ littora appulissent, Mycalessios oppresserunt, et magna ibi strage facta,

Τοὺς οὖν Θρᾷκας τοὺς τῷ Δημοσθένει ὑστερήσαντας, διὰ τὴν παροῦσαν ἀπορίαν τῶν χρημάτων οὐ βουλόμενοι δαπανᾶν, εὐθὺς ἀπέπεμπον, προστάξαντες κομίσαι αὐτοὺς Διιτρέφει, καὶ εἰπόντες ἅμα ἐν τῷ παράπλῳ (ἐπορεύοντο γὰρ δι' Εὐρίπου) καὶ τοὺς πολεμίους, ἤν τι δύνηται, ἀπ' αὐτῶν βλάψαι. ὁ δὲ ἕς τε τὴν Τάναγραν ἀπεβίβασεν αὐτούς, καὶ ἁρπαγήν τινα ἐποιήσατο διὰ τάχους, καὶ ἐκ Χαλκίδος τῆς Εὐβοίας ἀφ' ἑσπέρας διέπλευσε τὸν Εὔριπον, καὶ ἀποβιβάσας ἐς τὴν Βοιωτίαν ἦγεν αὐτοὺς ἐπὶ Μυκαλησσόν. καὶ τὴν μὲν νύκτα λαθὼν πρὸς τῷ Ἑρμαίῳ ηὐλίσατο (ἀπέχει δὲ τῆς Μυκαλησσοῦ ἑκκαίδεκα μάλιστα σταδίους), ἅμα δὲ τῇ ἡμέρᾳ τῇ πόλει προσέκειτο, οὔσῃ οὐ μεγάλῃ, καὶ αἱρεῖ, ἀφυλάκτοις τε ἐπιπεσὼν καὶ ἀπροσδοκήτοις μὴ ἄν ποτέ τινα σφίσιν ἀπὸ θαλάσσης τοσοῦτον ἐπαναβάντα ἐπιθέσθαι, τοῦ τείχους ἀσθενοῦς ὄντος καὶ ἔστιν ᾗ καὶ πεπτωκότος, τοῦ δὲ βραχέος ᾠκοδομημένου, καὶ πυλῶν ἅμα διὰ τὴν ἄδειαν ἀνεῳγμένων. ἐσπεσόντες δὲ οἱ Θρᾷκες ἐς τὴν Μυκαλησσὸν τάς τε οἰκίας καὶ τὰ ἱερὰ ἐπόρθουν, καὶ τοὺς ἀνθρώπους ἐφόνευον, φειδόμενοι οὔτε πρεσβυτέρας οὔτε νεωτέρας ἡλικίας, ἀλλὰ πάντας ἐξῆς, ὅτῳ ἐντύχοιεν, καὶ παῖδας καὶ γυναῖκας κτείνοντες, καὶ προσέτι καὶ ὑποζύγια καὶ ὅσα ἄλλα ἔμψυχα ἴδοιεν. τὸ γὰρ γένος τὸ τῶν Θρᾳκῶν ὁμοῖα τοῖς μάλιστα

τοῦ βαρβαρικοῦ, ἐν ᾧ ἂν θαρσήσῃ, φονικώτατόν ἐστιν. καὶ τότε ἄλλη τε ταραχὴ οὐκ ὀλίγη καὶ ἰδέα πᾶσα καθεστήκει ὀλέθρου, καὶ ἐπιπεσόντες διδασκαλείῳ παίδων, ὅπερ μέγιστον ἦν αὐτόθι καὶ ἄρτι ἔτυχον οἱ παῖδες ἐσεληλυθότες, κατέκοψαν πάντας· καὶ ξυμφορὰ τῇ πόλει πάσῃ οὐδεμιᾶς ἧσσων μᾶλλον ἑτέρας ἀδόκητός τε ἐπέπεσεν αὕτη καὶ δεινή. οἱ δὲ Θηβαῖοι αἰσθόμενοι ἐβοήθουν, καὶ καταλαβόντες προκεχωρηκότας ἤδη τοὺς Θρᾷκας οὐ πολὺ τήν τε λείαν ἀφείλοντο, καὶ αὐτοὺς φοβήσαντες καταδιώκουσιν ἐπὶ τὸν Εὔριπον καὶ τὴν θάλασσαν, οὗ αὐτοῖς τὰ πλοῖα, ἃ ἦγαγεν, ὥρμει. καὶ ἀποκτείνουσιν αὐτῶν ἐν τῇ ἐσβάσει τοὺς πλείστους, οὔτε ἐπισταμένους νεῖν, τῶν τε ἐν τοῖς πλοίοις, ὡς ἑώρων τὰ ἐν τῇ γῇ, ὁρμισάντων ἔξω τοῦ ζεύγματος τὰ πλοῖα, ἐπεὶ ἔν γε τῇ ἄλλῃ ἀναχωρήσει οὐκ ἀτόπως οἱ Θρᾷκες πρὸς τὸ τῶν Θηβαίων ἱππικόν, ὅπερ πρῶτον προσέκειτο, προεκθέοντες καὶ ξυστρεφόμενοι ἐν ἐπιχωρίῳ τάξει τὴν φυλακὴν ἐποιοῦντο, καὶ ὀλίγοι αὐτῶν ἐν τούτῳ διεφθάρησαν. μέρος δέ τι καὶ ἐν τῇ πόλει αὐτῇ δι' ἁρπαγὴν ἐγκαταληφθὲν ἀπώλετο. οἱ δὲ ξύμπαντες τῶν Θρᾳκῶν πεντήκοντα καὶ διακόσιοι ἀπὸ τριακοσίων καὶ χιλίων ἀπέθανον. διέφθειραν δὲ καὶ τῶν Θηβαίων καὶ τῶν ἄλλων, οἳ ξυνεβοήθησαν, ἐς εἴκοσι μάλιστα ἱππέας τε καὶ ὁπλίτας ὁμοῦ, καὶ Θηβαίων τῶν βοιωταρχῶν Σκιρφώνδας· τῶν δὲ Μυκαλησσίων μέρος τι ἀπαναλώθη. τὰ μὲν κατὰ τὴν Μυκαλησσόν, πάθει χρησαμένων οὐδενὸς ὡς ἐπὶ μεγέθει τῶν κατὰ τὸν πόλεμον ἧσσον ὀλοφύρασθαι ἀξίῳ, τοιαῦτα ξυνέβη.

30. a Thebanis, confestim ad auxilium succurrentibus, ad naves compulsi sunt.

31. Demosthenes in itinere illo versus Corcyram Pheæ in Elide occupat navem onerariam Corinthiorum, a Zacynthiis et Cephallenîis milites recipit, et circa Acarnaniam

Ὁ δὲ Δημοσθένης τότε ἀποπλέων ἐπὶ τῆς Κερκύρας μετὰ τὴν ἐκ τῆς Λακωνικῆς τείχισιν, ὁλκάδα ὁρμοῦσαν ἐν Φειᾷ τῇ Ἠλείων [λαβών], ἐν ᾗ οἱ Κορίνθιοι ὁπλῖται ἐς τὴν Σικελίαν ἔμελλον περαιοῦσθαι, αὐτὴν μὲν διαφθείρει· οἱ δ' ἄνδρες ἀποφυγόντες ὕστερον λαβόντες ἄλλην ἔπλεον. καὶ μετὰ τοῦτο ἀφικόμενος ὁ Δημοσθένης ἐς τὴν Ζάκυνθον καὶ Κεφαλληνίαν, ὁπλίτας τε παρέλαβε καὶ ἐκ τῆς Ναυπάκτου τῶν Μεσσηνίων μετεπέμψατο, καὶ ἐς τὴν ἀντιπέρας ἤπειρον τῆς Ἀκαρνανίας διέβη, ἐς Ἀλυζίαν τε καὶ Ἀνακτόριον, ὃ αὐτοὶ εἶχον. ὅντι δ' αὐτῷ περὶ ταῦτα ὁ Εὐρυμέδων ἀπαντᾷ, ἐκ τῆς Σικελίας ἀπο-

πλέων, ὃς τότε τοῦ χειμῶνος τὰ χρήματα ἄγων τῇ στρατιᾷ ἀπεπέμφθη, καὶ ἀγγέλλει τά τε ἄλλα καὶ ὅτι πύθοιτο κατὰ πλοῦν ἤδη ὢν τὸ Πλημμύριον ὑπὸ τῶν Συρακοσίων ἑαλωκός. ἀφικνεῖται δὲ καὶ Κόνων παρ' αὐτούς, ὃς ἦρχε Ναυπάκτου, ἀγγέλλων ὅτι αἱ πέντε καὶ εἴκοσι νῆες τῶν Κορινθίων, αἱ σφίσιν ἀνθορμοῦσαι, οὔτε καταλύουσι τὸν πόλεμον ναυμαχεῖν τε μέλλουσιν· πέμπειν οὖν ἐκέλευεν αὐτοὺς ναῦς, ὡς οὐχ ἱκανὰς οὔσας δυοῖν δεούσας εἴκοσι τὰς ἑαυτῶν πρὸς τὰς ἐκείνων πέντε καὶ εἴκοσι ναυμαχεῖν. τῷ μὲν οὖν Κόνωνι δέκα ναῦς ὁ Δημοσθένης, καὶ ὁ Εὐρυμέδων, τὰς ἄριστα σφίσι πλεούσας, ἀφ' ὧν αὐτοὶ εἶχον, ξυμπέμπουσι πρὸς τὰς ἐν τῇ Ναυπάκτῳ· αὐτοὶ δὲ τὰ περὶ τῆς στρατιᾶς τὸν ξύλλογον ἡτοιμάζοντο, Εὐρυμέδων μὲν ἐς τὴν Κέρκυραν πλεύσας, καὶ πεντεκαίδεκά τε ναῦς πληροῦν κελεύσας αὐτοὺς καὶ ὁπλίτας καταλεγόμενος (ξυνῆρχε γὰρ ἤδη Δημοσθένει ἀποτραπόμενος, ὥσπερ καὶ ἠρέθη), Δημοσθένης δ' ἐκ τῶν περὶ τὴν Ἀκαρνανίαν χωρίων σφενδονήτας τε καὶ ἀκοντιστὰς ξυναγείρων.

adhuc versatur, cum redux e Sicilia Eurymedon advenit, Plemmyriumque receptum nuntiat. Quo facto, missis decem navibus Naupactum Cononi, qui aderat ad auxilium contra Corinthios arcessendum, Eurymedon Corcyræis naves imperavit et militum delectum ibi habuit; Demosthenes vero apud Acarnanes funditores jaculatoresque collegit.

Οἱ δ' ἐκ τῶν Συρακουσῶν τότε μετὰ τὴν τοῦ Πλημμυρίου ἅλωσιν πρέσβεις οἰχόμενοι ἐς τὰς πόλεις, ἐπειδὴ ἔπεισάν τε καὶ ξυναγείραντες ἔμελλον ἄξειν τὸν στρατόν, ὁ Νικίας προπυθόμενος πέμπει ἐς τῶν Σικελῶν τοὺς τὴν δίοδον ἔχοντας καὶ σφίσι ξυμμάχους, Κεντόριπάς τε καὶ Ἀλικυαίους καὶ ἄλλους, ὅπως μὴ διαφρήσουσι τοὺς πολεμίους, ἀλλὰ ξυστραφέντες κωλύσουσι διελθεῖν· ἄλλῃ γὰρ αὐτοὺς οὐδὲ πειράσειν· Ἀκραγαντῖνοι γὰρ οὐκ ἐδίδοσαν διὰ τῆς ἑαυτῶν ὁδόν. πορευομένων δ' ἤδη τῶν Σικελιωτῶν οἱ Σικελοί, καθάπερ ἐδέοντο οἱ Ἀθηναῖοι, ἐνέδραν τινὰ [τριχῇ] ποιησάμενοι, ἀφυλάκτοις τε καὶ ἐξαίφνης ἐπιγενόμενοι διέφθειραν ἐς ὀκτακοσίους μάλιστα, καὶ τοὺς πρέσβεις πλὴν ἑνὸς τοῦ Κορινθίου πάντας· οὗτος δὲ τοὺς διαφυγόντας ἐς πεντακοσίους καὶ χιλίους ἐκόμισεν ἐς τὰς Συρακούσας.

32. In Sicilia Nicias per Siculos, qui ipsius socii erant, partem eorum Sicilienses, qui Syracusanis in auxilium adducebantur, intercipit.

Καὶ περὶ τὰς αὐτὰς ἡμέρας καὶ οἱ Καμαριναῖοι ἀφικνοῦνται αὐτοῖς βοηθοῦντες, πεντακόσιοι μὲν ὁπλῖται, τριακόσιοι δὲ ἀκοντισταὶ καὶ τοξόται τριακόσιοι, ἔπεμψαν δὲ καὶ οἱ Γελῷοι ναυτικόν τε ἐς πέντε ναῦς καὶ ἀκοντιστὰς τετρακοσίους καὶ ἱππέας

33. Camarinenses autem varii generis pedites, Geloi etiam naves quin-

que et equites ducentos Syracusanis mittunt; et plerique omnes Siculenses etiam ii, qui hactenus belli eventum circumspexerant, tum temporis iisdem opem ferebant, præter Agrigentinos, neutri addictos parti. — Demosthenes interim et Eurymedon proficiscuntur, et circumvecti Ispygiam, Metapontios Thuriosque adeunt et ad societatem hortantur.

διακοσίους. σχεδὸν γάρ τι ἤδη πᾶσα ἡ Σικελία, πλὴν Ἀκραγαντίνων (οὗτοι δ' οὐδὲ μεθ' ἑτέρων ἦσαν), οἱ δ' ἄλλοι ἐπὶ τοὺς Ἀθηναίους μετὰ τῶν Συρακοσίων, οἱ πρότερον περιορώμενοι, ξυστάντες ἐβοήθουν.

Καὶ οἱ μὲν Συρακόσιοι, ὡς αὐτοῖς τὸ ἐν τοῖς Σικελοῖς πάθος ἐγένετο, ἐπέσχοντο εὐθέως τοῖς Ἀθηναίοις ἐπιχειρεῖν· ὁ δὲ Δημοσθένης καὶ Εὐρυμέδων, ἑτοίμης ἤδη τῆς στρατιᾶς οὔσης ἔκ τε τῆς Κερκύρας καὶ ἀπὸ τῆς ἠπείρου, ἐπεραιώθησαν ξυμπάσῃ τῇ στρατιᾷ τὸν Ἰόνιον ἐπ' ἄκραν Ἰαπυγίαν· καὶ ὁρμηθέντες αὐτόθεν κατίσχουσιν ἐς τὰς Χοιράδας νήσους Ἰαπυγίας, καὶ ἀκοντιστάς τέ τινας τῶν Ἰαπύγων, πεντήκοντα καὶ ἑκατόν, τοῦ Μεσσαπίου ἔθνους, ἀναβιβάζονται ἐπὶ τὰς ναῦς, καὶ τῷ Ἄρτα, ὥσπερ καὶ τοὺς ἀκοντιστὰς δυνάστης ὢν παρέσχεν αὐτοῖς, ἀνανεωσάμενοί τινα παλαιὰν φιλίαν ἀφικνοῦνται ἐς Μεταπόντιον τῆς Ἰταλίας. καὶ τοὺς Μεταποντίους πείσαντες κατὰ τὸ ξυμμαχικὸν ἀκοντιστάς τε ξυμπέμπειν τριακοσίους καὶ τριήρεις δύο, καὶ ἀναλαβόντες ταῦτα, παρέπλευσαν ἐς Θουρίαν. καὶ καταλαμβάνουσι νεωστὶ στάσει τοὺς τῶν Ἀθηναίων ἐναντίους ἐκπεπτωκότας· καὶ βουλόμενοι τὴν στρατιὰν αὐτόθι πᾶσαν ἀθροίσαντες, εἴ τις ὑπελέλειπτο, ἐξετάσαι, καὶ τοὺς Θουρίους πεῖσαι σφίσι ξυστρατεύειν τε ὡς προθυμότατα, καὶ ἐπειδή περ ἐν τούτῳ τύχης εἰσί, τοὺς αὐτοὺς ἐχθροὺς καὶ φίλους τοῖς Ἀθηναίοις νομίζειν, περιέμενον ἐν τῇ Θουρίᾳ καὶ ἔπρασσον ταῦτα.

34. Interim navale fit prælium inter Corinthios et Athenienses ad Achaiæ littora, ubi ancipiti Marte pugnatum.

Οἱ δὲ Πελοποννήσιοι περὶ τὸν αὐτὸν χρόνον τοῦτον οἱ ἐν ταῖς πέντε καὶ εἴκοσι ναυσίν, οἵπερ τῶν ὁλκάδων ἕνεκα τῆς ἐς Σικελίαν κομιδῆς ἀνθώρμουν πρὸς τὰς ἐν Ναυπάκτῳ ναῦς, παρασκευασάμενοι ὡς ἐπὶ ναυμαχίᾳ καὶ προσπληρώσαντες ἔτι ναῦς, ὥστε ὀλίγῳ ἐλάσσους εἶναι αὐτοῖς τῶν Ἀττικῶν νεῶν, ὁρμίζονται κατὰ Ἐρινεὸν τῆς Ἀχαΐας ἐν τῇ Ῥυπικῇ. καὶ αὐτοῖς τοῦ χωρίου μηνοειδοῦς ὄντος, ἐφ' ᾧ ὥρμουν, ὁ μὲν πεζὸς ἑκατέρωθεν προσβεβοηθηκότες τῶν τε Κορινθίων καὶ τῶν αὐτόθεν ξυμμάχων ἐπὶ ταῖς ἀνεχούσαις ἄκραις παρετέτακτο, αἱ δὲ νῆες τὸ μεταξὺ εἶχον ἐμφράξασαι· ἦρχε δὲ τοῦ ναυτικοῦ Πολυάνθης Κορίνθιος. οἱ δ' Ἀθηναῖοι ἐκ τῆς Ναυπάκτου τριάκοντα ναυσὶ καὶ τρισὶν

(ἦρχε δὲ αὐτῶν Δίφιλος) ἐπέπλευσαν αὐτοῖς. καὶ οἱ Κορίνθιοι τὸ μὲν πρῶτον ἡσύχαζον, ἔπειτα ἀρθέντος αὐτοῖς τοῦ σημείου, ἐπεὶ καιρὸς ἐδόκει εἶναι, ὥρμησαν ἐπὶ τοὺς Ἀθηναίους καὶ ἐναυμάχουν. καὶ χρόνον ἀντεῖχον πολὺν ἀλλήλοις. καὶ τῶν μὲν Κορινθίων τρεῖς νῆες διαφθείρονται, τῶν δὲ Ἀθηναίων κατέδυ μὲν οὐδεμία ἁπλῶς, ἑπτὰ δέ τινες ἄπλοι ἐγένοντο, ἀντίπρωροι ἐμβαλλόμεναι καὶ ἀναῤῥαγεῖσαι τὰς παρεξειρεσίας ὑπὸ τῶν Κορινθίων νεῶν, ἐπ' αὐτὸ τοῦτο παχυτέρας τὰς ἐπωτίδας ἐχουσῶν. ναυμαχήσαντες δὲ ἀντίπαλα μὲν καὶ ὡς αὐτοὺς ἑκατέρους ἀξιοῦν νικᾶν, ὅμως δὲ τῶν ναυαγίων κρατησάντων τῶν Ἀθηναίων διά τε τὴν τοῦ ἀνέμου ἄπωσιν αὐτῶν ἐς τὸ πέλαγος καὶ διὰ τὴν τῶν Κορινθίων οὐκέτι ἐπαναγωγήν, διεκρίθησαν ἀπ' ἀλλήλων, καὶ δίωξις οὐδεμία ἐγένετο, οὐδ' ἄνδρες οὐδετέρων ἑάλωσαν· οἱ μὲν γὰρ Κορίνθιοι καὶ Πελοποννήσιοι πρὸς τῇ γῇ ναυμαχοῦντες ῥᾳδίως διεσώζοντο, τῶν δὲ Ἀθηναίων οὐδεμία κατέδυ ναῦς. ἀποπλευσάντων δὲ τῶν Ἀθηναίων ἐς τὴν Ναύπακτον, οἱ Κορίνθιοι εὐθὺς τροπαῖον ἔστησαν ὡς νικῶντες, ὅτι πλείους τῶν ἐναντίων ναῦς ἄπλους ἐποίησαν, καὶ νομίσαντες δι' αὐτὸ οὐχ ἡσσᾶσθαι δι' ὅπερ οὐδ' οἱ ἕτεροι νικᾶν· οἵ τε γὰρ Κορίνθιοι ἡγήσαντο κρατεῖν, εἰ μὴ πολὺ ἐκρατοῦντο, οἵ τ' Ἀθηναῖοι ἐνόμιζον ἡσσᾶσθαι, ὅτι οὐ πολὺ ἐνίκων. ἀποπλευσάντων δὲ τῶν Πελοποννησίων καὶ τοῦ πεζοῦ διαλυθέντος, οἱ Ἀθηναῖοι ἔστησαν τροπαῖον καὶ αὐτοὶ ἐν τῇ Ἀχαΐᾳ ὡς νικήσαντες, ἀπέχον τοῦ Ἐρινεοῦ, ἐν ᾧ οἱ Κορίνθιοι ὥρμουν, ὡς εἴκοσι σταδίους. καὶ ἡ μὲν ναυμαχία οὕτως ἐτελεύτα.

Ὁ δὲ Δημοσθένης καὶ Εὐρυμέδων, ἐπειδὴ ξυστρατεύειν αὐτοῖς οἱ Θούριοι παρεσκευάσθησαν ἑπτακοσίοις μὲν ὁπλίταις τριακοσίοις δὲ ἀκοντισταῖς, τὰς μὲν ναῦς παραπλεῖν ἐκέλευον ἐπὶ τῆς Κροτωνιάτιδος, αὐτοὶ δὲ τὸν πεζὸν πάντα ἐξετάσαντες πρῶτον ἐπὶ τῷ Συβάρει ποταμῷ ἦγον διὰ τῆς Θουριάδος γῆς. καὶ ὡς ἐγένοντο ἐπὶ τῷ Τλίᾳ ποταμῷ, καὶ αὐτοῖς οἱ Κροτωνιᾶται προσπέμψαντες εἶπον οὐκ ἂν σφίσι βουλομένοις εἶναι διὰ τῆς γῆς σφῶν τὸν στρατὸν ἰέναι, ἐπικαταβάντες ἡὑλίσαντο πρὸς τὴν θάλασσαν καὶ τὴν ἐκβολὴν τοῦ Τλίου· καὶ αἱ νῆες

35. Demosthenes vero, Thuriis profectus, Italiam usque Petram in Rheginorum ditione circumnavigavit.

αὐτοῖς ἐς τὸ αὐτὸ ἀπήντων. τῇ δ' ὑστεραίᾳ ἀναβιβασάμενοι παρέπλεον, ἴσχοντες πρὸς ταῖς πόλεσι πλὴν Λοκρῶν, ἕως ἀφίκοντο ἐπὶ Πέτραν τῆς Ῥηγίνης.

36. Cujus adventum cum Syracusani rescivissent, classe periclitandum esse rati, navium suarum proras crassiores firmioresque effecerunt, ut adversis proris incurrentes debiliores a proris Atheniensium naves perfringerent.

Οἱ δὲ Συρακόσιοι ἐν τούτῳ, πυνθανόμενοι αὐτῶν τὸν ἐπίπλουν, αὖθις ταῖς ναυσὶν ἀποπειρᾶσαι ἐβούλοντο καὶ τῇ ἄλλῃ παρασκευῇ τοῦ πεζοῦ, ἥπερ ἐπ' αὐτὸ τοῦτο, πρὶν ἐλθεῖν αὐτούς, φθάσαι βουλόμενοι ξυνέλεγον. παρεσκευάσαντο δὲ τό τε ἄλλο ναυτικὸν ὡς ἐκ τῆς προτέρας ναυμαχίας τι πλέον ἐνεῖδον σχήσοντες, καὶ τὰς πρώρας τῶν νεῶν ξυντεμόντες ἐς ἔλασσον στερεφωτέρας ἐποίησαν, καὶ τὰς ἐπωτίδας ἐπέθεσαν ταῖς πρώραις παχείας, καὶ ἀντήριδας ἀπ' αὐτῶν ὑπέτειναν πρὸς τοὺς τοίχους ὡς ἐπὶ ἓξ πήχεις, ἐντός τε καὶ ἔξωθεν· ᾧπερ τρόπῳ καὶ οἱ Κορίνθιοι πρὸς τὰς ἐν τῇ Ναυπάκτῳ ναῦς ἐπισκευασάμενοι πρώραθεν ἐναυμάχουν. ἐνόμισαν γὰρ οἱ Συρακόσιοι πρὸς τὰς τῶν Ἀθηναίων ναῦς, οὐχ ὁμοίως ἀντινεναυπηγημένας, ἀλλὰ λεπτὰ τὰ πρώραθεν ἐχούσας διὰ τὸ μὴ ἀντιπρώροις μᾶλλον αὐτοὺς ἢ ἐκ περίπλου ταῖς ἐμβολαῖς χρῆσθαι, οὐκ ἔλασσον σχήσειν, καὶ τὴν ἐν τῷ μεγάλῳ λιμένι ναυμαχίαν, οὐκ ἐν πολλῷ πολλαῖς ναυσὶν οὖσαν, πρὸς ἑαυτῶν ἔσεσθαι· ἀντίπρωροι γὰρ ταῖς ἐμβολαῖς χρώμενοι ἀναῤῥήξειν τὰ πρώραθεν αὐτοῖς, στερίφοις καὶ παχέσι πρὸς κοῖλα καὶ ἀσθενῆ παίοντες τοῖς ἐμβόλοις. τοῖς δὲ Ἀθηναίοις οὐκ ἔσεσθαι σφῶν ἐν στενοχωρίᾳ οὔτε περίπλουν οὔτε διέκπλουν, ᾧπερ τῆς τέχνης μάλιστα ἐπίστευον· αὐτοὶ γὰρ κατὰ τὸ δυνατὸν τὸ μὲν οὐ δώσειν διεκπλεῖν, τὸ δὲ τὴν στενοχωρίαν κωλύσειν, ὥστε μὴ περιπλεῖν. τῇ τε πρότερον ἀμαθίᾳ τῶν κυβερνητῶν δοκούσῃ εἶναι, τὸ ἀντίπρωρον ξυγκροῦσαι, μάλιστ' ἂν αὐτοὶ χρήσασθαι· πλεῖστον γὰρ ἐν αὐτῷ σχήσειν· τὴν γὰρ ἀνάκρουσιν οὐκ ἔσεσθαι τοῖς Ἀθηναίοις ἐξωθουμένοις ἄλλοσε ἢ ἐς τὴν γῆν, καὶ ταύτην δι' ὀλίγου καὶ ἐς ὀλίγον, κατ' αὐτὸ τὸ στρατόπεδον τὸ ἑαυτῶν. τοῦ δ' ἄλλου λιμένος αὐτοὶ κρατήσειν, καὶ ξυμφερομένους αὐτούς, ἤν πῃ βιάζωνται, ἐς ὀλίγον τε καὶ πάντας ἐς τὸ αὐτό, προσπίπτοντας ἀλλήλοις ταράξεσθαι· ὅπερ καὶ ἔβλαπτε μάλιστα τοὺς Ἀθηναίους ἐν ἁπάσαις ταῖς ναυμαχίαις, οὐκ οὔσης αὐτοῖς ἐς πάντα τὸν λιμένα τῆς ἀνακρού-

σεως, ὥσπερ τοῖς Συρακοσίοις. περιπλεῦσαι δὲ ἐς τὴν εὐρυχωρίαν, σφῶν ἐχόντων τὴν ἐπίπλευσιν ἀπὸ τοῦ πελάγους τε καὶ ἀνάκρουσιν, οὐ δυνήσεσθαι αὐτούς, ἄλλως τε καὶ τοῦ Πλημυρίου πολεμίου τε αὐτοῖς ἐσομένου καὶ τοῦ στόματος οὐ μεγάλου ὄντος τοῦ λιμένος.

Τοιαῦτα οἱ Συρακοσιοι πρὸς τὴν ἑαυτῶν ἐπιστήμην τε καὶ δύναμιν ἐπινοήσαντες, καὶ ἅμα τεθαρσηκότες μᾶλλον ἤδη ἀπὸ τῆς προτέρας ναυμαχίας, ἐπεχείρουν τῷ τε πεζῷ ἅμα καὶ ταῖς ναυσίν· καὶ τὸν μὲν πεζὸν ὀλίγῳ πρότερον, τὸν ἐκ τῆς πόλεως, Γύλιππος προὐξαγαγὼν προσῆγε τῷ τείχει τῶν Ἀθηναίων, καθ' ὅσον πρὸς τὴν πόλιν αὐτοῦ ἑώρα· καὶ οἱ ἀπὸ τοῦ Ὀλυμπιείου, οἵ τε ὁπλῖται, ὅσοι ἐκεῖ ἦσαν, καὶ οἱ ἱππῆς καὶ ἡ γυμνητία τῶν Συρακοσίων, ἐκ τοῦ ἐπὶ θάτερα προσήει τῷ τείχει· αἱ δὲ νῆες μετὰ τοῦτο εὐθὺς ἐξέπλεον τῶν Συρακοσίων καὶ ξυμμάχων. καὶ οἱ Ἀθηναῖοι τὸ πρῶτον αὐτοὺς οἰόμενοι τῷ πεζῷ μόνῳ πειράσειν, ὁρῶντες δὲ καὶ τὰς ναῦς ἐπιφερομένας ἄφνω, ἐθορυβοῦντο, καὶ οἱ μὲν ἐπὶ τὰ τείχη καὶ πρὸ τῶν τειχῶν τοῖς προσιοῦσιν ἀντιπαρετάσσοντο, οἱ δὲ πρὸς τοὺς ἀπὸ τοῦ Ὀλυμπιείου καὶ τῶν ἔξω κατὰ τάχος χωροῦντας ἱππέας τε πολλοὺς καὶ ἀκοντιστὰς ἀντεπεξήεσαν ἄλλοι δὲ τὰς ναῦς ἐπλήρουν, καὶ ἅμα ἐπὶ τὸν αἰγιαλὸν παρεβοήθουν, καὶ ἐπειδὴ πλήρεις ἦσαν, ἀνταναῦγον πέντε καὶ ἑβδομήκοντα ναῦς· καὶ τῶν Συρακοσίων ἦσαν ὀγδοήκοντα μάλιστα. τῆς δὲ ἡμέρας ἐπὶ πολὺ προσπλέοντες καὶ ἀνακρουόμενοι καὶ πειράσαντες ἀλλήλων, καὶ οὐδέτεροι δυνάμενοι ἄξιόν τι λόγου παραλαβεῖν, εἰ μὴ ναῦν μίαν ἢ δύο τῶν Ἀθηναίων οἱ Συρακόσιοι καταδύσαντες, διεκρίθησαν· καὶ ὁ πεζὸς ἅμα ἀπὸ τῶν τειχῶν ἀπῆλθεν.

Τῇ δ' ὑστεραίᾳ οἱ μὲν Συρακόσιοι ἡσύχαζον, οὐδὲν δηλοῦντες ὁποῖόν τι τὸ μέλλον ποιήσουσιν· ὁ δὲ Νικίας ἰδὼν ἀντίπαλα τὰ τῆς ναυμαχίας γενόμενα, καὶ ἐλπίζων αὐτοὺς αὖθις ἐπιχειρήσειν, τούς τε τριηράρχους ἠνάγκαζεν ἐπισκευάζειν τὰς ναῦς, εἴ τίς τι ἐπεπονήκει, καὶ ὁλκάδας προώρμισε πρὸ τοῦ σφετέρου σταυρώματος, ὃ αὐτοῖς πρὸ τῶν νεῶν ἀντὶ λιμένος κλῃστοῦ ἐν τῇ θαλάσσῃ ἐπεπήγει. διαλιπούσας δὲ τὰς ὁλκά-

37. Tum Gylippus pedestres copias Atheniensium munimentis adduxit, et ab Olympieo simul equites velitesque eodem procedere jussit; naves autem, paullo post prodeuntes, perturbarunt quidem ab initio Athenienses, in omnia simul se convertere coactos,

38. sed nihil, quod operæ pretium esset, effecerunt, et postridie Nicias, onerariis quibusdam navibus ante vallum suum productis, navium suarum stationem firmavit.

δας ὅσον δύο πλέθρα ἀπ' ἀλλήλων κατέστησεν, ὅπως, εἴ τις βιάζοιτο ναῦς, εἴη κατάφευξις ἀσφαλὴς καὶ πάλιν καθ' ἡσυχίαν ἔκπλους. παρασκευαζόμενοι δὲ ταῦτα ὅλην τὴν ἡμέραν διετέλεσαν οἱ Ἀθηναῖοι μέχρι νυκτός.

39. Postero die eandem, quæ modo descripta est (c. 37.) pugnæ ratione usi, Aristonis Corinthii consilio forum rerum venalium ex urbe ad mare transferri jusserunt, ut juxta naves nautæ expositi prandere-rent.

Τῇ δ' ὑστεραίᾳ οἱ Συρακόσιοι τῆς μὲν ὥρας πρῳαίτερον, τῇ δὲ ἐπιχειρήσει τῇ αὐτῇ τοῦ τε πεζοῦ καὶ τοῦ ναυτικοῦ προσέμισγον τοῖς Ἀθηναίοις, καὶ ἀντικαταστάντες ταῖς ναυσὶ τὸν αὐτὸν τρόπον αὖθις ἐπὶ πολὺ διῆγον τῆς ἡμέρας πειρώμενοι ἀλλήλων, πρὶν δὴ Ἀρίστων ὁ Πυῤῥίχου Κορίνθιος, ἄριστος ὢν κυβερνήτης τῶν μετὰ Συρακοσίων, πείθει τοὺς σφετέρους τοῦ ναυτικοῦ ἄρχοντας, πέμψαντας ὡς τοὺς ἐν τῇ πόλει ἐπιμελομένους, κελεύειν ὅτι τάχιστα τὴν ἀγορὰν τῶν πωλουμένων παρὰ τὴν θάλασσαν μεταστῆσαι κομίσαντας, καὶ ὅσα τις ἔχει ἐδώδιμα, πάντας ἐκεῖσε φέροντας ἀναγκάσαι πωλεῖν, ὅπως αὐτοῖς ἐκβιβάσαντες τοὺς ναύτας εὐθὺς παρὰ τὰς ναῦς ἀριστοποιήσονται, καὶ δι' ὀλίγου αὖθις καὶ αὐθημερὸν ἀπροσδοκήτοις τοῖς Ἀθηναίοις ἐπιχειρῶσιν. καὶ οἱ μὲν πεισθέντες ἔπεμψαν ἄγγελον, καὶ ἡ ἀγορὰ παρεσκευάσθη, καὶ οἱ Συρακόσιοι ἐξαίφνης πρύμναν κρουσάμενοι πάλιν πρὸς τὴν πόλιν ἔπλευσαν, καὶ εὐθὺς ἐκβάντες αὐτοῦ ἄριστον ἐποιοῦντο· οἱ δ' Ἀθηναῖοι, νομίσαντες αὐτοὺς ὡς ἡσσημένους σφῶν πρὸς τὴν πόλιν ἀνακρούσασθαι, καθ' ἡσυχίαν ἐκβάντες τά τε ἄλλα διεπράσσοντο καὶ τὰ ἀμφὶ τὸ ἄριστον, ὡς τῆς γε ἡμέρας ταύτης οὐκέτι οἰόμενοι ἂν ναυμαχῆσαι. ἐξαίφνης δὲ οἱ Συρακόσιοι πληρώσαντες τὰς ναῦς ἐπέπλεον αὖθις· οἱ δὲ διὰ πολλοῦ θορύβου, καὶ ἄσιτοι οἱ πλείους, οὐδενὶ κόσμῳ ἐσβάντες μόλις ποτὲ ἀντανήγοντο. καὶ χρόνον μέν τινα ἀπέσχοντο ἀλλήλων φυλασσόμενοι· ἔπειτα οὐκ ἐδόκει τοῖς Ἀθηναίοις ὑπὸ σφῶν αὐτῶν διαμέλλοντας κόπῳ ἁλίσκεσθαι, ἀλλ' ἐπιχειρεῖν ὅτι τάχιστα, καὶ ἐπιφερόμενοι ἐκ παρακελεύσεως ἐναυμάχουν. οἱ δὲ Συρακόσιοι δεξάμενοι [ἠμύνοντο,] καὶ ταῖς τε ναυσὶν ἀντιπρώροις χρώμενοι, ὥσπερ διενοήθησαν, τῶν ἐμβολῶν τῇ παρασκευῇ ἀνερῥήγνυσαν τὰς τῶν Ἀθηναίων ναῦς ἐπὶ πολὺ τῆς παρεξειρεσίας, καὶ οἱ ἀπὸ τῶν καταστρωμάτων αὐτοῖς ἀκοντίζοντες μεγάλα ἔβλαπτον τοὺς Ἀθη-

40. Cum igitur se recepissent Syracusani, Athenienses egressi, et ipsi prandium apparaverunt, rati, illos tamquam superatos se recepisse, nec eo die reversuros. Illi vero invehebantur statim; et, prœlio commisso, magnam ex illa prorarum constructione utilitatem percipiebant.

ναίους, πολὺ δ' ἔτι μείζω οἱ ἐν τοῖς λεπτοῖς πλοίοις περιπλέοντες τῶν Συρακοσίων, καὶ ἐς τε τοὺς ταρσοὺς ὑποπίπτοντες τῶν πολεμίων νεῶν καὶ ἐς τὰ πλάγια παραπλέοντες, καὶ ἐξ αὐτῶν ἐς τοὺς ναύτας ἀκοντίζοντες. τέλος δὲ τούτῳ τῷ τρόπῳ κατὰ κράτος ναυμαχοῦντες οἱ Συρακόσιοι ἐνίκησαν, καὶ οἱ Ἀθηναῖοι τραπόμενοι διὰ τῶν ὁλκάδων τὴν κατάφευξιν ἐποιοῦντο ἐς τὸν ἑαυτῶν ὅρμον. αἱ δὲ τῶν Συρακοσίων νῆες μέχρι μὲν τῶν ὁλκάδων ἐπεδίωκον· ἔπειτα αὐτοὺς αἱ κεραῖαι ὑπὲρ τῶν ἐπιπλων αἱ ἀπὸ τῶν ὁλκάδων δελφινοφόροι ἠρμέναι ἐκώλυον. δύο δὲ νῆες τῶν Συρακοσίων ἐπαιρόμεναι τῇ νίκῃ προσέμιξαν αὐτῶν ἐγγὺς καὶ διεφθάρησαν, καὶ ἡ ἑτέρα αὐτοῖς ἀνδράσιν ἑάλω. καταδύσαντες δ' οἱ Συρακόσιοι τῶν Ἀθηναίων ἑπτὰ ναῦς καὶ κατατραυματίσαντες πολλάς, ἄνδρας τε τοὺς μὲν ζωγρήσαντες τοὺς δὲ ἀποκτείναντες, ἀπεχώρησαν, καὶ τροπαῖά τε ἀμφοτέρων τῶν ναυμαχιῶν ἔστησαν, καὶ τὴν ἐλπίδα ἤδη ἐχυρὰν εἶχον ταῖς μὲν ναυσὶ πολὺ κρείσσους εἶναι, ἐδόκουν δὲ καὶ τὸν πεζὸν χειρώσεσθαι. καὶ οἱ μὲν ὡς ἐπιθησόμενοι κατ' ἀμφότερα παρεσκευάζοντο αὖθις.

41. Tandem Athenienses victi recesserunt, Syracusanis persequentibus usque ad onerarias illas naves, ubi delphines antennis suspensi minabantur, quibus duæ naves temere propinquantes interierunt. Atheniensium septem naves demersæ, multæ laceratæ.

Ἐν τούτῳ δὲ Δημοσθένης καὶ Εὐρυμέδων ἔχοντες τὴν ἀπὸ τῶν Ἀθηναίων βοήθειαν παραγίγνονται, ναῦς τε τρεῖς καὶ ἑβδομήκοντα μάλιστα ξὺν ταῖς ξενικαῖς, καὶ ὁπλίτας περὶ πεντακισχιλίους ἑαυτῶν τε καὶ τῶν ξυμμάχων, ἀκοντιστάς τε βαρβάρους καὶ Ἕλληνας οὐκ ὀλίγους, καὶ σφενδονήτας καὶ τοξότας καὶ τὴν ἄλλην παρασκευὴν ἱκανήν. καὶ τοῖς μὲν Συρακοσίοις καὶ ξυμμάχοις κατάπληξις ἐν τῷ αὐτίκα οὐκ ὀλίγη ἐγένετο, εἰ πέρας μηδὲν ἔσται σφίσι τοῦ ἀπαλλαγῆναι τοῦ κινδύνου, ὁρῶντες οὔτε διὰ τὴν Δεκέλειαν τειχιζομένην οὐδὲν ἧσσον στρατὸν ἴσον καὶ παραπλήσιον τῷ προτέρῳ ἐπεληλυθότα, τήν τε τῶν Ἀθηναίων δύναμιν πανταχόσε πολλὴν φαινομένην· τῷ δὲ προτέρῳ στρατεύματι τῶν Ἀθηναίων ὡς ἐκ κακῶν ῥώμη τις ἐγεγένητο. ὁ δὲ Δημοσθένης ἰδὼν ὡς εἶχε τὰ πράγματα, καὶ νομίσας οὐχ οἷόν τε εἶναι διατρίβειν, οὐδὲ παθεῖν ὅπερ ὁ Νικίας ἔπαθεν (ἀφικόμενος γὰρ τὸ πρῶτον ὁ Νικίας φοβερός, ὡς οὐκ εὐθὺς προσέκειτο ταῖς Συρακούσαις ἀλλ' ἐν Κατάνῃ διεχείμα-

42. Circa illud tempus Demosthenes et Eurymedon cum navibus septuaginta ferme, et quinque millibus gravis armaturæ militum adveniunt. Et statim Demosthenes constituit, castra in Epipolis, a Nicia relicta, recipere et ea ratione munimentum Syracusanorum capere.

ζεν, ὑπερώφθη τε καὶ ἔφθασεν αὐτὸν ἐκ τῆς Πελοποννήσου στρατιᾷ ὁ Γύλιππος ἀφικόμενος, ἣν οὐδ' ἂν μετέπεμψαν οἱ Συρακόσιοι, εἰ ἐκεῖνος εὐθὺς ἐπέκειτο· ἱκανοὶ γὰρ αὐτοὶ οἰόμενοι εἶναι ἅμα τ' ἂν ἔμαθον ἧσσους ὄντες καὶ ἀποτετειχισμένοι ἂν ἦσαν, ὥστε μηδ' εἰ μετέπεμψαν, ἔτι ὁμοίως ἂν αὐτοὺς ὠφελεῖν), ταῦτα οὖν ἀνασκοπῶν ὁ Δημοσθένης, καὶ γιγνώσκων ὅτι καὶ αὐτὸς ἐν τῷ παρόντι τῇ πρώτῃ ἡμέρᾳ μάλιστα δεινότατός ἐστι τοῖς ἐναντίοις, ἐβούλετο ὅτι τάχος ἀποχρήσασθαι τῇ παρούσῃ τοῦ στρατεύματος ἐκπλήξει. καὶ ὁρῶν τὸ παρατείχισμα τῶν Συρακοσίων, ᾧ ἐκώλυσαν περιτειχίσαι σφᾶς τοὺς Ἀθηναίους, ἁπλοῦν τε ὄν, καὶ εἰ ἐπικρατήσειέ τις τῶν τε Ἐπιπολῶν τῆς ἀναβάσεως καὶ αὖθις τοῦ ἐν αὐταῖς στρατοπέδου, ῥᾳδίως ἂν αὐτὸ ληφθέν (οὐδὲ γὰρ ὑπομεῖναι ἂν σφᾶς οὐδένα), ἠπείγετο ἐπιθέσθαι τῇ πείρᾳ, καί οἱ ξυντομωτάτην ἡγεῖτο διαπολέμησιν· ἢ γὰρ κατορθώσας ἕξειν Συρακούσας, ἢ ἀπάξειν τὴν στρατιὰν καὶ οὐ τρίψεσθαι ἄλλως Ἀθηναίους τε τοὺς ξυστρατευομένους καὶ τὴν ξύμπασαν πόλιν. πρῶτον μὲν οὖν τήν τε γῆν ἐξελθόντες τῶν Συρακοσίων ἔτεμνον οἱ Ἀθηναῖοι περὶ τὸν Ἄναπον, καὶ τῷ στρατεύματι ἐπεκράτουν ὥσπερ τὸ πρῶτον, τῷ τε πεζῷ καὶ ταῖς ναυσίν (οὐδὲ γὰρ καθ' ἕτερα οἱ Συρακόσιοι ἀντεπεξήεσαν, ὅτι μὴ τοῖς ἱππεῦσι καὶ ἀκοντισταῖς ἀπὸ τοῦ Ὀλυμπιείου)· ἔπειτα μηχαναῖς ἔδοξε τῷ Δημοσθένει πρότερον ἀποπειρᾶσαι τοῦ παρατειχίσματος. ὡς δὲ αὐτῷ προσαγαγόντι κατεκαύθησάν τε ὑπὸ τῶν ἐναντίων ἀπὸ τοῦ τείχους ἀμυνομένων αἱ μηχαναί, καὶ τῇ ἄλλῃ στρατιᾷ πολλαχῇ προσβάλλοντες ἀπεκρούοντο, οὐκέτι ἐδόκει διατρίβειν, ἀλλὰ πείσας τόν τε Νικίαν καὶ τοὺς ἄλλους ξυνάρχοντας, ὡς ἐπενόει, τὴν ἐπιχείρησιν τῶν Ἐπιπολῶν ἐποιεῖτο. καὶ ἡμέρας μὲν ἀδύνατα ἐδόκει εἶναι λαθεῖν προσελθόντας τε καὶ ἀναβάντας, παραγγείλας δὲ πένθ' ἡμερῶν σιτία, καὶ τοὺς λιθολόγους καὶ τέκτονας πάντας λαβὼν καὶ ἄλλην παρασκευὴν τοξευμάτων τε καὶ ὅσα ἔδει, ἢν κρατῶσι, τειχίζοντας ἔχειν, αὐτὸς μὲν ἀπὸ πρώτου ὕπνου καὶ Εὐρυμέδων καὶ Μένανδρος, ἀναλαβὼν τὴν πᾶσαν στρατιάν, ἐχώρει πρὸς τὰς Ἐπιπολάς, Νικίας δὲ ἐν τοῖς τεί-

43. Quod consilium, cum machinæ nihil valuissent, exsequi ausus nocte cum copiis plerisque omnibus, circa Euryelum quidem clam ascendit et progreditur; mox autem, rumore de hostium adventu per castra Syracusanorum sparso, cum

χεσιν ὑπελέλειπτο. καὶ ἐπειδὴ ἐγένοντο πρὸς αὐταῖς κατὰ τὸν Εὐρύηλον, ἥπερ καὶ ἡ προτέρα στρατιὰ τὸ πρῶτον ἀνέβη, λαν- θάνουσί τε τοὺς φύλακας τῶν Συρακοσίων, καὶ προσβάντες τὸ τείχισμα ὃ ἦν αὐτόθι τῶν Συρακοσίων αἱροῦσι, καὶ ἄνδρας τῶν φυλάκων ἀποκτείνουσιν. οἱ δὲ πλείους διαφυγόντες εὐθὺς πρὸς τὰ στρατόπεδα, ἃ ἦν ἐπὶ τῶν Ἐπιπολῶν τρία, ἓν μὲν τῶν Συ- ρακοσίων, ἓν δὲ τῶν ἄλλων Σικελιωτῶν, ἓν δὲ τῶν ξυμμάχων, ἀγγέλλουσι τὴν ἔφοδον, καὶ τοῖς ἑξακοσίοις τῶν Συρακοσίων, οἳ καὶ πρῶτοι κατὰ τοῦτο τὸ μέρος τῶν Ἐπιπολῶν φύλακες ἦσαν, ἔφραζον. οἱ δ' ἐβοήθουν τ' εὐθύς, καὶ αὐτοῖς ὁ Δη- μοσθένης καὶ οἱ Ἀθηναῖοι ἐντυχόντες ἀμυνομένους προθύμως ἔτρεψαν. καὶ αὐτοὶ μὲν εὐθὺς ἐχώρουν ἐς τὸ πρόσθεν, ὅπως τῇ παρούσῃ ὁρμῇ τοῦ περαίνεσθαι ὧν ἕνεκα ἦλθον μὴ βραδεῖς γέ- νωνται· ἄλλοι δὲ τὸ ἀπὸ τῆς πρώτης παρατείχισμα τῶν Συρα- κοσίων, οὐχ ὑπομενόντων τῶν φυλάκων, ᾕρουν τε καὶ τὰς ἐπάλ- ξεις ἀπέσυρον. οἱ δὲ Συρακόσιοι καὶ οἱ ξύμμαχοι καὶ ὁ Γύλιπ- πος καὶ οἱ μετ' αὐτοῦ ἐβοήθουν ἐκ τῶν προτειχισμάτων, καὶ ἀδοκήτου τοῦ τολμήματος ἐν νυκτὶ σφίσι γενομένου προσέβα- λόν τε τοῖς Ἀθηναίοις ἐκπεπληγμένοι, καὶ βιασθέντες ὑπ' αὐ- τῶν τὸ πρῶτον ὑπεχώρησαν. προϊόντων δὲ τῶν Ἀθηναίων ἐν ἀταξίᾳ μᾶλλον ἤδη ὡς κεκρατηκότων, καὶ βουλομένων διὰ παν- τὸς τοῦ μήπω μεμαχημένου τῶν ἐναντίων ὡς τάχιστα διελθεῖν, ἵνα μὴ ἀνέντων σφῶν τῆς ἐφόδου αὖθις ξυστραφῶσιν, οἱ Βοιω- τοὶ πρῶτοι αὐτοῖς ἀντέσχον, καὶ προσβαλόντες ἔτρεψάν τε καὶ ἐς φυγὴν κατέστησαν. καὶ ἐνταῦθα ἤδη ἐν πολλῇ ταραχῇ καὶ ἀπορίᾳ ἐγίγνοντο οἱ Ἀθηναῖοι, ἣν οὐδὲ πυθέσθαι ῥᾴδιον ἦν οὐδ' ἀφ' ἑτέρων, ὅτῳ τρόπῳ ἕκαστα ξυνηνέχθη. ἐν μὲν γὰρ ἡμέρᾳ σαφέστερα μέν, ὅμως δὲ οὐδὲ ταῦτα οἱ παραγενόμενοι πάντα, πλὴν τὸ καθ' ἑαυτὸν ἕκαστος μόλις οἶδεν· ἐν δὲ νυκτομαχίᾳ, ἣ μόνη δὴ στρατοπέδων μεγάλων ἐν τῷδε τῷ πολέμῳ ἐγένετο, πῶς ἄν τις σαφῶς τι ἤδει; ἦν μὲν γὰρ σελήνη λαμπρά, ἑώρων δὲ οὕτως ἀλλήλους ὡς ἐν σελήνῃ εἰκὸς τὴν μὲν ὄψιν τοῦ σώμα- τος προορᾶν, τὴν δὲ γνῶσιν τοῦ οἰκείου ἀπιστεῖσθαι. ὁπλῖται δὲ ἀμφοτέρων οὐκ ὀλίγοι ἐν στενοχωρίᾳ ἀνεστρέφοντο. καὶ τῶν

hi contra irent, pri- mique Bœ- oti resiste- rent:

VI. 96.

44. adeo turbati sunt Athe- nienses, ca- tervatim in tenebris proceden- tes, nec su- os ab hosti- bus intern- noscentes, ut gravissi- ma clade af- ficerentur.

Ἀθηναίων οἱ μὲν ἤδη ἐνικῶντο, οἱ δὲ ἔτι τῇ πρώτῃ ἐφόδῳ ἀήσσητοι ἐχώρουν. πολὺ δὲ καὶ τοῦ ἄλλου στρατεύματος αὐτοῖς τὸ μὲν ἄρτι ἀναβεβήκει, τὸ δ' ἔτι προσανήει, ὥστ' οὐκ ἠπίσταντο πρὸς ὅ τι χρὴ χωρῆσαι. ἤδη γὰρ τὰ πρόσθεν τῆς τροπῆς γεγενημένης ἐτετάρακτο πάντα, καὶ χαλεπὰ ἦν ὑπὸ τῆς βοῆς διαγνῶναι. οἵ τε γὰρ Συρακόσιοι καὶ οἱ ξύμμαχοι κρατοῦντες παρεκελεύοντό τε κραυγῇ οὐκ ὀλίγῃ χρώμενοι, ἀδύνατον ὂν ἐν νυκτὶ ἄλλῳ τῳ σημῆναι, καὶ ἅμα τοὺς προσφερομένους ἐδέχοντο· οἵ τε Ἀθηναῖοι ἐζήτουν τε σφᾶς αὐτούς, καὶ πᾶν τὸ ἐξ ἐναντίας, καὶ εἰ φίλιον εἴη τῶν ἤδη πάλιν φευγόντων, πολέμιον ἐνόμιζον, καὶ τοῖς ἐρωτήμασι τοῦ ξυνθήματος πυκνοῖς χρώμενοι διὰ τὸ μὴ εἶναι ἄλλῳ τῳ γνωρίσαι σφίσι τε αὐτοῖς θόρυβον πολὺν παρεῖχον, ἅμα πάντες ἐρωτῶντες, καὶ τοῖς πολεμίοις σαφὲς αὐτὸ κατέστησαν· τὸ δ' ἐκείνων οὐχ ὁμοίως ἠπίσταντο, διὰ τὸ κρατοῦντας αὐτοὺς καὶ μὴ διεσπασμένους ἧσσον ἀγνοεῖσθαι, ὥστ' εἰ μὲν ἐντύχοιέν τισι κρείσσους ὄντες τῶν πολεμίων, διέφευγον αὐτοὺς ἅτε ἐκείνων ἐπιστάμενοι τὸ ξύνθημα, εἰ δ' αὐτοὶ μὴ ἀποκρίνοιντο, διεφθείροντο. μέγιστον δὲ καὶ οὐχ ἥκιστα ἔβλαψεν ὁ παιωνισμός· ἀπὸ γὰρ ἀμφοτέρων παραπλήσιος ὢν ἀπορίαν παρεῖχεν. οἵ τε γὰρ Ἀργεῖοι καὶ οἱ Κερκυραῖοι καὶ ὅσον Δωρικὸν μετ' Ἀθηναίων ἦν, ὁπότε παιωνίσειαν, φόβον παρεῖχε τοῖς Ἀθηναίοις, οἵ τε πολέμιοι ὁμοίως. ὥστε τέλος ξυμπεσόντες αὐτοῖς κατὰ πολλὰ τοῦ στρατοπέδου, ἐπεὶ ἅπαξ ἐταράχθησαν, φίλοι τε φίλοις καὶ πολῖται πολίταις, οὐ μόνον ἐς φόβον κατέστησαν, ἀλλὰ καὶ ἐς χεῖρας ἀλλήλοις ἐλθόντες μόλις ἀπελύοντο. καὶ διωκόμενοι κατά τε τῶν κρημνῶν οἱ πολλοὶ ῥίπτοντες ἑαυτοὺς ἀπώλλυντο, στενῆς οὔσης τῆς ἀπὸ τῶν Ἐπιπολῶν πάλιν καταβάσεως, καὶ ἐπειδὴ ἐς τὸ ὁμαλὸν οἱ σωζόμενοι ἄνωθεν καταβαῖεν, οἱ μὲν πολλοὶ αὐτῶν, καὶ ὅσοι ἦσαν τῶν προτέρων στρατιωτῶν, ἐμπειρίᾳ μᾶλλον τῆς χώρας ἐς τὸ στρατόπεδον διεφύγγανον, οἱ δὲ ὕστερον ἥκοντες εἰσὶν οἳ διαμαρτόντες τῶν ὁδῶν κατὰ τὴν χώραν ἐπλανήθησαν· οὓς, ἐπειδὴ ἡμέρα ἐγένετο, οἱ ἱππῆς τῶν Συρακοσίων περιελάσαντες διέφθειραν.

Τῇ δ' ὑστεραίᾳ οἱ μὲν Συρακόσιοι δύο τροπαῖα ἔστησαν, ἐπί τε ταῖς Ἐπιπολαῖς ᾗ ἡ πρόσβασις, καὶ κατὰ τὸ χωρίον ᾗ οἱ Βοιωτοὶ πρῶτοι ἀντέστησαν· οἱ δ' Ἀθηναῖοι τοὺς νεκροὺς ὑποσπόνδους ἐκομίσαντο. ἀπέθανον δὲ οὐκ ὀλίγοι αὐτῶν τε καὶ τῶν ξυμμάχων, ὅπλα μέντοι ἔτι πλείω ἢ κατὰ τοὺς νεκροὺς ἐλήφθη· οἱ γὰρ κατὰ τῶν κρημνῶν βιασθέντες ἄλλεσθαι ψιλοὶ ἄνευ τῶν ἀσπίδων οἱ μὲν ἀπώλλυντο, οἱ δ' ἐσώθησαν. 45. Postridie Syracusani duo ob hanc victoriam tropæa ponunt; Athenienses cadavera sua fide publica interposita recipiunt.

Μετὰ δὲ τοῦτο οἱ μὲν Συρακόσιοι ὡς ἐπὶ ἀπροσδοκήτῳ εὐπραγίᾳ πάλιν αὖ ἀναῤῥωσθέντες, ὥσπερ καὶ πρότερον, ἐς μὲν Ἀκράγαντα στασιάζοντα πεντεκαίδεκα ναυσὶ Σικανὸν ἀπέστειλαν, ὅπως ὑπαγάγοιτο τὴν πόλιν, εἰ δύναιτο· Γύλιππος δὲ κατὰ γῆν ἐς τὴν Σικελίαν ᾤχετο αὖθις, ἄξων στρατιὰν ἔτι, ὡς ἐν ἐλπίδι ὢν καὶ τὰ τείχη τῶν Ἀθηναίων αἱρήσειν βίᾳ, ἐπειδὴ τὰ ἐν ταῖς Ἐπιπολαῖς οὕτω ξυνέβη. οἱ δὲ τῶν Ἀθηναίων στρατηγοὶ ἐν τούτῳ ἐβουλεύοντο πρός τε τὴν γεγενημένην ξυμφορὰν καὶ πρὸς τὴν παροῦσαν ἐν τῷ στρατοπέδῳ κατὰ πάντα ἀῤῥωστίαν. τοῖς τε γὰρ ἐπιχειρήμασιν ἑώρων οὐ κατορθοῦντες καὶ τοὺς στρατιώτας ἀχθομένους τῇ μονῇ. νόσῳ τε γὰρ ἐπιέζοντο κατ' ἀμφότερα, τῆς τε ὥρας τοῦ ἐνιαυτοῦ ταύτης οὔσης, ἐν ᾗ ἀσθενοῦσιν ἄνθρωποι μάλιστα, καὶ τὸ χωρίον ἅμα, ἐν ᾧ ἐστρατοπεδεύοντο, ἑλῶδες καὶ χαλεπὸν ἦν· τά τε ἄλλα ὅτι ἀνέλπιστα αὐτοῖς ἐφαίνετο. τῷ οὖν Δημοσθένει οὐκ ἐδόκει ἔτι χρῆναι μένειν, ἀλλ' ἅπερ καὶ διανοηθεὶς ἐς τὰς Ἐπιπολὰς διακινδυνεῦσαι, ἐπειδὴ ἔσφαλτο, ἐξιέναι ἐψηφίζετο καὶ μὴ διατρίβειν, ἕως ἔτι τὸ πέλαγος οἷόν τε περαιοῦσθαι, καὶ τοῦ στρατεύματος ταῖς γοῦν ἐπελθούσαις ναυσὶ κρατεῖν. καὶ τῇ πόλει ὠφελιμώτερον ἔφη εἶναι πρὸς τοὺς ἐν τῇ χώρᾳ σφῶν ἐπιτειχίζοντας τὸν πόλεμον ποιεῖσθαι ἢ Συρακοσίους, οὓς οὐκέτι ῥᾴδιον εἶναι χειρώσασθαι· οὐδ' αὖ ἄλλως χρήματα πολλὰ δαπανῶντας εἰκὸς εἶναι προσκαθῆσθαι. καὶ ὁ μὲν Δημοσθένης τοιαῦτα ἐγίγνωσκεν· ὁ δὲ Νικίας ἐνόμιζε μὲν καὶ αὐτὸς πονηρὰ σφῶν τὰ πράγματα εἶναι, τῷ δὲ λόγῳ οὐκ ἐβούλετο αὐτὰ ἀσθενῆ ἀποδεικνύναι, οὐδ' ἐμφανῶς σφᾶς ψηφιζομένους μετὰ πολλῶν τὴν ἀναχώρησιν τοῖς πολεμίοις καταγγέλτους γίγνεσθαι· λαθεῖν γὰρ ἄν, ὁπότε 46. Agrigentum Sicanus cum 15 navibus mittitur. Gylippus ad Siciliæ urbes se convertit, copias arcessiturus. 47. Athenienses prætores in consilio de summa re habito, inter se dissentiebant, cum Demosthenes discessum, 48. Nicias perseverantiam suaderet;

βούλοιντο, τοῦτο ποιοῦντες πολλῷ ἧσσον. τὸ δέ τι καὶ τὰ τῶν πολεμίων, ἀφ' ὧν ἐπὶ πλέον ἢ οἱ ἄλλοι ἠσθάνετο αὐτῶν, ἐλπίδος τι ἔτι παρεῖχε πονηρότερα τῶν σφετέρων ἔσεσθαι, ἢν καρτερῶσι προσκαθήμενοι· χρημάτων γὰρ ἀπορίᾳ αὐτοὺς ἐκτρυχώσειν, ἄλλως τε καὶ ἐπὶ πλέον ἤδη ταῖς ὑπαρχούσαις ναυσὶ θαλασσοκρατούντων. καὶ ἦν γάρ τι καὶ ἐν ταῖς Συρακούσαις βουλόμενον τοῖς Ἀθηναίοις τὰ πράγματα ἐνδοῦναι, ἐπεκηρυκεύετο ὡς αὐτὸν καὶ οὐκ εἴα ἀπανίστασθαι. ἃ ἐπιστάμενος, τῷ μὲν ἔργῳ ἔτι ἐπ' ἀμφότερα ἔχων καὶ διασκοπῶν ἀνεῖχε, τῷ δ' ἐμφανεῖ τότε λόγῳ οὐκ ἔφη ἀπάξειν τὴν στρατιάν. εὖ γὰρ εἰδέναι ὅτι Ἀθηναῖοι σφῶν ταῦτα οὐκ ἀποδέξονται, ὥστε μὴ αὐτῶν ψηφισαμένων ἀπελθεῖν. καὶ γὰρ οὐ τοὺς αὐτοὺς ψηφιεῖσθαί τε περὶ σφῶν [αὐτῶν], καὶ τὰ πράγματα, ὥσπερ καὶ αὐτοί, ὁρῶντας καὶ οὐκ ἄλλων ἐπιτιμήσει ἀκούσαντας γνώσεσθαι, ἀλλ' ἐξ ὧν ἄν τις εὖ λέγων διαβάλλοι, ἐκ τούτων αὐτοὺς πείσεσθαι. τῶν τε παρόντων στρατιωτῶν πολλοὺς καὶ τοὺς πλείους ἔφη, οἳ νῦν βοῶσιν ὡς ἐν δεινοῖς ὄντες, ἐκεῖσε ἀφικομένους τἀναντία βοήσεσθαι, ὡς ὑπὸ χρημάτων καταπροδόντες οἱ στρατηγοὶ ἀπῆλθον. οὔκουν βούλεσθαι αὐτός γε, ἐπιστάμενος τὰς Ἀθηναίων φύσεις, ἐπ' αἰσχρᾷ τε αἰτίᾳ καὶ ἀδίκως ὑπ' Ἀθηναίων ἀπολέσθαι μᾶλλον ἢ ὑπὸ τῶν πολεμίων, εἰ δεῖ, κινδυνεύσας τοῦτο παθεῖν ἰδίᾳ. τά τε Συρακοσίων ἔφη ὅμως ἔτι ἧσσω τῶν σφετέρων εἶναι· χρήμασι γὰρ αὐτοὺς ξενοτροφοῦντας, καὶ ἐν περιπολίοις ἅμα ἀναλίσκοντας, καὶ ναυτικὸν πολὺ ἔτι ἐνιαυτὸν ἤδη βόσκοντας, τὰ μὲν ἀπορεῖν, τὰ δ' ἔτι ἀμηχανήσειν· δισχίλιά τε γὰρ τάλαντα ἤδη ἀναλωκέναι καὶ ἔτι πολλὰ προσοφείλειν, ἥν τε καὶ ὁτιοῦν ἐκλίπωσι τῆς νῦν παρασκευῆς τῷ μὴ διδόναι τροφήν, φθερεῖσθαι αὐτῶν τὰ πράγματα, ἐπικουρικὰ μᾶλλον ἢ δι' ἀνάγκης, ὥσπερ τὰ σφέτερα, ὄντα. τρίβειν οὖν ἔφη χρῆναι προσκαθημένους, καὶ μὴ χρήμασιν, ὡς πολὺ κρείσσους εἰσί, νικηθέντας ἀπιέναι.

49. Ὁ μὲν Νικίας τοσαῦτα λέγων ἰσχυρίζετο, αἰσθόμενος τὰ ἐν ταῖς Συρακούσαις ἀκριβῶς, καὶ τὴν τῶν χρημάτων ἀπορίαν, καὶ ὅτι ἦν αὐτόθι [που] τὸ βουλόμενον τοῖς Ἀθηναίοις γίγνε-

et, licet Eurymedon Demosthe-

σθαι τὰ πράγματα καὶ ἐπικηρυκευόμενον πρὸς αὐτὸν ὥστε μὴ ἀπανίστασθαι, καὶ ἅμα ταῖς γοῦν ναυσὶν ἢ πρότερον θαρσήσει κρατηθείς. ὁ δὲ Δημοσθένης περὶ μὲν τοῦ προσκαθῆσθαι οὐδ' ὁπωσοῦν ἐνεδέχετο· εἰ δὲ δεῖ μὴ ἀπάγειν τὴν στρατιὰν ἄνευ Ἀθηναίων ψηφίσματος ἀλλὰ τρίβειν αὐτούς, ἔφη χρῆναι ἢ ἐς τὴν Θάψον ἀναστάντας τοῦτο ποιεῖν ἢ ἐς τὴν Κατάνην, ὅθεν τῷ τε πεζῷ ἐπὶ πολλὰ τῆς χώρας ἐπιόντες βρέψονται πορθοῦντες τὰ τῶν πολεμίων, καὶ ἐκείνους βλάψουσι, ταῖς τε ναυσὶν ἐν πελάγει καὶ οὐκ ἐν στενοχωρίᾳ, ἢ πρὸς τῶν πολεμίων μᾶλλόν ἐστι, τοὺς ἀγῶνας ποιήσονται, ἀλλ' ἐν εὐρυχωρίᾳ, ἐν ᾗ τά τε τῆς ἐμπειρίας χρήσιμα σφῶν ἔσται καὶ ἀναχωρήσεις καὶ ἐπίπλους οὐκ ἐκ βραχέος καὶ περιγραπτοῦ ὁρμώμενοί τε καὶ καταίροντες ἔξουσιν. τό τε ξύμπαν εἰπεῖν, οὐδενὶ τρόπῳ οἱ ἔφη ἀρέσκειν ἐν τῷ αὐτῷ ἔτι μένειν, ἀλλ' ὅτι τάχιστα ἤδη καὶ μὴ μέλλειν ἐξανίστασθαι. καὶ ὁ Εὐρυμέδων αὐτῷ ταῦτα ξυνηγόρευεν. ἀντιλέγοντος δὲ τοῦ Νικίου ὄκνος τις καὶ μέλλησις ἐνεγένετο, καὶ ἅμα ὑπόνοια μή τι καὶ πλέον εἰδὼς ὁ Νικίας ἰσχυρίζηται. καὶ οἱ μὲν Ἀθηναῖοι τούτῳ τῷ τρόπῳ διεμέλλησάν τε καὶ κατὰ χώραν ἔμενον.

nis sententiæ accelleret, tamen, Nicia refragante, Athenienses cunctati in loco manebant.

50. Ὁ δὲ Γύλιππος καὶ ὁ Σικανὸς ἐν τούτῳ παρῆσαν ἐς τὰς Συρακούσας, ὁ μὲν Σικανὸς ἁμαρτὼν τοῦ Ἀκράγαντος (ἐν Γέλᾳ γὰρ ὄντος αὐτοῦ ἔτι ἡ τοῖς Συρακοσίοις στάσις ἐς φίλια ἐξεπεπτώκει)· ὁ δὲ Γύλιππος ἄλλην τε στρατιὰν πολλὴν ἔχων ἦλθεν ἀπὸ τῆς Σικελίας, καὶ τοὺς ἐκ τῆς Πελοποννήσου τοῦ ἦρος ἐν ταῖς ὁλκάσιν ὁπλίτας ἀποσταλέντας, ἀφικομένους ἀπὸ τῆς Λιβύης ἐς Σελινοῦντα. ἀπενεχθέντες γὰρ ἐς Λιβύην, καὶ δόντων Κυρηναίων τριήρεις δύο καὶ τοῦ πλοῦ ἡγεμόνας, καὶ ἐν τῷ παράπλῳ Εὐεσπερίταις πολιορκουμένοις ὑπὸ Λιβύων ξυμμαχήσαντες καὶ νικήσαντες τοὺς Λίβυς, καὶ αὐτόθεν παραπλεύσαντες ἐς Νέαν πόλιν, Καρχηδονιακὸν ἐμπόριον, ὅθεν πρὸς Σικελίαν ἐλάχιστον δυοῖν ἡμερῶν καὶ νυκτὸς πλοῦν ἀπέχει, καὶ ἀπ' αὐτοῦ περαιωθέντες, ἀφίκοντο ἐς Σελινοῦντα. καὶ οἱ μὲν Συρακόσιοι εὐθὺς αὐτῶν ἐλθόντων παρεσκευάζοντο ὡς ἐπιθησόμενοι κατ' ἀμφότερα αὖθις τοῖς Ἀθηναίοις, καὶ ναυσὶ καὶ

Interim Sicanus redit Agrigento, infecta re; Gylippus vero cum alio magno exercitu; simul Peloponnesii, qui vere profecti erant in navibus onerariis, adsunt. Quorum adventu rursus ad hostem aggrediendum Syracusani excitantur. Athenienses autem, Nicia non

amplius resistente, ad discessum se parantes, forte lunæ defectu cum plerique, tum imprimis Nicias, adeo terrentur, ut ante diem vicesimum septimum abire religioni habeant.

πεζῷ· οἱ δὲ τῶν Ἀθηναίων στρατηγοὶ ὁρῶντες στρατιάν τε ἄλλην προσγεγενημένην αὐτοῖς, καὶ τὰ ἑαυτῶν ἅμα οὐκ ἐπὶ τὸ βέλτιον χωροῦντα ἀλλὰ καθ' ἡμέραν τοῖς πᾶσι χαλεπώτερον ἴσχοντα, μάλιστα δὲ τῇ ἀσθενείᾳ τῶν ἀνθρώπων πιεζόμενα, μετεμέλοντό τε πρότερον οὐκ ἀναστάντες, καὶ ὡς αὐτοῖς οὐδὲ ὁ Νικίας ἔτι ὁμοίως ἠναντιοῦτο, ἀλλ' ἢ μὴ· φανερῶς γε ἀξιῶν ψηφίζεσθαι, προεῖπον, ὡς ἠδύναντο ἀθηλότατα, ἔκπλουν ἐκ τοῦ στρατοπέδου πᾶσι, καὶ παρασκευάσασθαι, ὅταν τις σημήνῃ. καὶ μελλόντων αὐτῶν, ἐπειδὴ ἑτοῖμα ἦν, ἀποπλεῖν ἡ σελήνη ἐκλείπει· ἐτύγχανε γὰρ πανσέληνος οὖσα. καὶ οἱ Ἀθηναῖοι οἵ τε πλείους ἐπισχεῖν ἐκέλευον τοὺς στρατηγούς, ἐνθύμιον ποιούμενοι, καὶ Νικίας (ἦν γάρ τι καὶ ἄγαν θεισμῷ τε καὶ τῷ τοιούτῳ προσκείμενος) οὐδ' ἂν διαβουλεύσασθαι ἔτι ἔφη, πρίν, ὡς οἱ μάντεις ἐξηγοῦντο, τρὶς ἐννέα ἡμέρας μεῖναι, ὅπως ἂν πρότερον κινηθείη. καὶ τοῖς μὲν Ἀθηναίοις μελλήσασι διὰ τοῦτο ἡ μονὴ ἐγεγένητο.

51. Quod ubi Syracusani rescivere, multo etiam acrius institerunt, ut eo ipso loco Athenienses conficerent. Et primo quidem die muros Atheniensium oppugnant, et propugnatorum non multos interficiunt;

Οἱ δὲ Συρακόσιοι καὶ αὐτοὶ τοῦτο πυθόμενοι πολλῷ μᾶλλον ἐγηγερμένοι ἦσαν μὴ ἀνιέναι τὰ τῶν Ἀθηναίων, ὡς καὶ αὐτῶν κατεγνωκότων ἤδη μηκέτι κρεισσόνων εἶναι σφῶν μήτε ταῖς ναυσὶ μήτε τῷ πεζῷ (οὐ γὰρ ἂν τὸν ἔκπλουν ἐπιβουλεῦσαι), καὶ ἅμα οὐ βουλόμενοι αὐτοὺς ἀλλοσέ ποι τῆς Σικελίας καθεζομένους χαλεπωτέρους εἶναι προσπολεμεῖν, ἀλλ' αὐτοῦ ὡς τάχιστα, καὶ ἐν ᾧ σφίσι ξυμφέρει, ἀναγκάσαι αὐτοὺς ναυμαχεῖν. τὰς οὖν ναῦς ἐπλήρουν, καὶ ἀνεπειρῶντο ἡμέρας ὅσαι αὐτοῖς ἐδόκουν ἱκαναὶ εἶναι. ἐπειδὴ δὲ καιρὸς ἦν, τῇ μὲν προτεραίᾳ πρὸς τὰ τείχη τῶν Ἀθηναίων προσέβαλλον, καὶ ἐπεξελθόντος μέρους τινὸς οὐ πολλοῦ καὶ τῶν ὁπλιτῶν καὶ τῶν ἱππέων κατά τινας πύλας, ἀπολαμβάνουσί τε τῶν ὁπλιτῶν τινὰς καὶ τρεψάμενοι καταδιώκουσιν· οὔσης δὲ στενῆς τῆς ἐσόδου, οἱ Ἀθηναῖοι ἵππους τε ἑβδομήκοντα ἀπολλύασι καὶ τῶν ὁπλιτῶν οὐ πολλούς. καὶ ταύτῃ μὲν τῇ ἡμέρᾳ ἀπεχώρησεν ἡ στρατιὰ τῶν Συρακοσίων· τῇ δ' ὑστεραίᾳ ταῖς τε ναυσὶν ἐκπλέουσιν, οὔσαις ἓξ καὶ ἑβδομήκοντα, καὶ τῷ πεζῷ ἅμα πρὸς τὰ τείχη ἐχώρουν. οἱ δ' Ἀθηναῖοι ἀντανῆγον ναυσὶν ἓξ καὶ ὀγδοήκοντα,

52. altero autem non solum pedestri exercitu mu-

καὶ προσμίξαντες ἐναυμάχουν. καὶ τὸν Εὐρυμέδοντα ἔχοντα τὸ δεξιὸν κέρας τῶν Ἀθηναίων, καὶ βουλόμενον περικλῆσασθαι τὰς ναῦς τῶν ἐναντίων, καὶ ἐπεξαγαγόντα τῷ πλῷ πρὸς τὴν γῆν μᾶλλον, νικήσαντες οἱ Συρακόσιοι καὶ οἱ ξύμμαχοι τὸ μέσον πρῶτον τῶν Ἀθηναίων, ἀπολαμβάνουσι κἀκεῖνον ἐν τῷ κοίλῳ καὶ μυχῷ τοῦ λιμένος, καὶ αὐτόν τε διαφθείρουσι καὶ τὰς μετ' αὐτοῦ ναῦς ἐπισπομένας· ἔπειτα δὲ καὶ τὰς πάσας ναῦς ἤδη τῶν Ἀθηναίων κατεδίωκόν τε καὶ ἐξεώθουν ἐς τὴν γῆν. ὁ δὲ Γύλιππος ὁρῶν τὰς ναῦς τῶν πολεμίων νικωμένας καὶ ἔξω τῶν σταυρωμάτων καὶ τοῦ ἑαυτῶν στρατοπέδου καταφερομένας, βουλόμενος διαφθείρειν τοὺς ἐκβαίνοντας καὶ τὰς ναῦς ῥᾷον τοὺς Συρακοσίους ἀφέλκειν τῆς γῆς φιλίας οὔσης, παρεβοήθει ἐπὶ τὴν χηλὴν μέρος τι ἔχων τῆς στρατιᾶς. καὶ αὐτοὺς οἱ Τυρσηνοί (οὗτοι γὰρ ἐφύλασσον τοῖς Ἀθηναίοις ταύτῃ) ὁρῶντες ἀτάκτως προσφερομένους, ἐπεκβοηθήσαντες καὶ προσπεσόντες τοῖς πρώτοις τρέπουσι, καὶ ἐσβάλλουσιν ἐς τὴν λίμνην τὴν Λυσιμέλειαν καλουμένην. ὕστερον δὲ πλείονος ἤδη τοῦ στρατεύματος παρόντος τῶν Συρακοσίων καὶ ξυμμάχων, καὶ οἱ Ἀθηναῖοι ἐπιβοηθήσαντες, καὶ δείσαντες περὶ ταῖς ναυσίν, ἐς μάχην τε κατέστησαν πρὸς αὐτοὺς καὶ νικήσαντες ἐπεδίωξαν, καὶ ὁπλίτας τε οὐ πολλοὺς ἀπέκτειναν, καὶ τὰς ναῦς τὰς μὲν πολλὰς διέσωσάν τε καὶ ξυνήγαγον κατὰ τὸ στρατόπεδον, δυοῖν δὲ δεούσας εἴκοσιν οἱ Συρακόσιοι καὶ οἱ ξύμμαχοι ἔλαβον αὐτῶν, καὶ τοὺς ἄνδρας πάντας ἀπέκτειναν. καὶ ἐπὶ τὰς λοιπάς, ἐμπρῆσαι βουλόμενοι, ὁλκάδα παλαιὰν κληματίδων καὶ δαδὸς γεμίσαντες (ἦν γὰρ ἐπὶ τοὺς Ἀθηναίους ὁ ἄνεμος οὔριος) ἀφεῖσαν τὴν ναῦν πῦρ ἐμβαλόντες. καὶ οἱ Ἀθηναῖοι δείσαντες περὶ ταῖς ναυσὶν ἀντεμηχανήσαντό τε σβεστήρια κωλύματα, καὶ παύσαντες τὴν φλόγα καὶ τὸ μὴ προσελθεῖν ἐγγὺς τὴν ὁλκάδα τοῦ κινδύνου ἀπηλλάγησαν. μετὰ δὲ τοῦτο Συρακόσιοι μὲν τῆς ναυμαχίας τροπαῖον ἔστησαν καὶ τῆς ἄνω τῆς πρὸς τῷ τείχει ἀπολήψεως τῶν ὁπλιτῶν, ὅθεν καὶ τοὺς ἵππους ἔλαβον, Ἀθηναῖοι δὲ ἧς τε οἱ Τυρσηνοὶ τροπῆς ἐποιήσαντο τῶν πεζῶν ἐς τὴν λίμνην, καὶ ἧς αὐτοὶ τῷ ἄλλῳ στρατοπέδῳ.

rum, sed etiam navibus septuaginta sex hostem invadunt, et prœlio navali vincunt Eurymedonte occiso.

53. Hoc prœlium aliud certamen excipit inter copias pedestres, quoniam Gylippus cum suis ad littus et portus crepidinem festinat. Ibi primum Tyrseni, tum ipsi Athenienses, eorum impetum repellunt, et plurimas naves servant. Sed octodecim naves Syracusani capiunt, et classiarios nautasque necant omnes.

54. Quibus rebus gestis, utrimque ponuntur tropæa, a Syracusanis ob navalem

victoriam, ab Atheniensibus ob fusum terra hostem.

Γεγενημένης δὲ τῆς νίκης τοῖς Συρακοσίοις λαμπρᾶς ἤδη καὶ τοῦ ναυτικοῦ (πρότερον μὲν γὰρ ἐφοβοῦντο τὰς μετὰ τοῦ Δημοσθένους ναῦς ἐπελθούσας), οἱ μὲν Ἀθηναῖοι ἐν παντὶ δὴ ἀθυμίας ἦσαν, καὶ ὁ παράλογος αὐτοῖς μέγας ἦν, πολὺ δὲ μείζων ἔτι τῆς στρατείας ὁ μετάμελος. πόλεσι γὰρ ταύταις μόναις ἤδη ὁμοιοτρόποις ἐπελθόντες, δημοκρατουμέναις τε ὥσπερ καὶ αὐτοί, καὶ ναῦς καὶ ἵππους καὶ μεγέθη ἐχούσαις, οὐ δυνάμενοι ἐπενεγκεῖν οὔτε ἐκ πολιτείας τι μεταβολῆς τὸ διάφορον αὐτοῖς, ᾧ προσήγοντο ἄν, οὔτ' ἐκ παρασκευῆς πολλῷ κρείσσους ὄντες, σφαλλόμενοι δὲ τὰ πλείω, τά τε πρὸ αὐτῶν ἠπόρουν, καὶ ἐπειδή γε καὶ ταῖς ναυσὶν ἐκρατήθησαν, ὃ οὐκ ἂν ᾤοντο, πολλῷ δὴ μᾶλλον ἔτι. οἱ δὲ Συρακόσιοι τόν τε λιμένα εὐθὺς παρέπλεον ἀδεῶς, καὶ τὸ στόμα αὐτοῦ διενοοῦντο κλῄσειν, ὅπως μηκέτι, μηδ' εἰ βούλοιντο, λάθοιεν αὐτοὺς οἱ Ἀθηναῖοι ἐκπλεύσαντες. οὐ γὰρ περὶ τοῦ αὐτοὶ σωθῆναι μόνον ἔτι τὴν ἐπιμέλειαν ἐποιοῦντο, ἀλλὰ καὶ ὅπως ἐκείνους κωλύσωσι, νομίζοντες ὅπερ ἦν, ἀπό τε τῶν παρόντων πολὺ σφῶν καθυπέρτερα τὰ πράγματα εἶναι, καὶ εἰ δύναιντο κρατῆσαι Ἀθηναίων τε καὶ τῶν ξυμμάχων καὶ κατὰ γῆν καὶ κατὰ θάλασσαν, καλὸν σφίσιν ἐς τοὺς Ἕλληνας τὸ ἀγώνισμα φανεῖσθαι· τούς τε γὰρ ἄλλους Ἕλληνας εὐθὺς τοὺς μὲν ἐλευθεροῦσθαι τοὺς δὲ φόβου ἀπολύεσθαι (οὐ γὰρ ἔτι δυνατὴν ἔσεσθαι τὴν ὑπόλοιπον Ἀθηναίων δύναμιν τὸν ὕστερον ἐπενεχθησόμενον πόλεμον ἐνεγκεῖν), καὶ αὐτοὶ δόξαντες αὐτῶν αἴτιοι εἶναι ὑπό τε τῶν ἄλλων ἀνθρώπων καὶ ὑπὸ τῶν ἔπειτα πολὺ θαυμασθήσεσθαι. καὶ ἦν δὲ ἄξιος ὁ ἀγὼν κατά τε ταῦτα καὶ ὅτι οὐχὶ Ἀθηναίων μόνον περιεγίγνοντο ἀλλὰ καὶ τῶν ἄλλων πολλῶν ξυμμάχων, καὶ οὐδ' αὐτοὶ αὖ μόνον ἀλλὰ καὶ μετὰ τῶν ξυμβοηθησάντων σφίσιν, ἡγεμόνες τε γενόμενοι μετὰ Κορινθίων καὶ Λακεδαιμονίων, καὶ τὴν σφετέραν πόλιν ἐμπαρασχόντες προκινδυνεῦσαί τε, καὶ τοῦ ναυτικοῦ μέγα μέρος προκόψαντες. ἔθνη γὰρ πλεῖστα δὴ ἐπὶ μίαν πόλιν ταύτην ξυνῆλθε, πλήν γε δὴ τοῦ ξύμπαντος λόγου τοῦ ἐν τῷδε τῷ πολέμῳ πρὸς τὴν Ἀθηναίων τε πόλιν καὶ Λακεδαιμονίων. τοσοίδε γὰρ ἑκάτεροι ἐπὶ Σικελίαν τε καὶ περὶ Σι-

55. Summa dehinc in castris Atheniensium tristitia obtinebat, cum præter expectationem etiam navali prœlio, etsi navium numero superiores, victi essent.

56. At Syracusani, non amplius de sua salute dimicandum esse rati, sed quomodo Atheniensis interciperent, ostium portus claudere statuebant; sperantes, summam inde apud omnes Græcos gloriam se adepturos, quandoquidem ipsi suam urbem periculo objecissent, et maximum navium numerum suppeditassent.

57.

Athenian Confederacy -

κελίας, τοῖς μὲν ξυγκτησόμενοι τὴν χώραν ἐλθόντες, τοῖς δὲ ξυνδιασώσοντες, ἐπὶ Συρακούσας ἐπολέμησαν, οὐ κατὰ δίκην τι μᾶλλον οὐδὲ κατὰ ξυγγένειαν μετ' ἀλλήλων στάντες, ἀλλ' ὡς ἑκάστοις τῆς ξυντυχίας ἢ κατὰ τὸ ξυμφέρον ἢ ἀνάγκη ἔσχεν. Ἀθηναῖοι μὲν αὐτοὶ Ἴωνες ἐπὶ Δωριέας Συρακοσίους ἑκόντες ἦλθον, καὶ αὐτοῖς τῇ αὐτῇ φωνῇ καὶ νομίμοις ἔτι χρώμενοι Λήμνιοι καὶ Ἴμβριοι καὶ Αἰγινῆται, οἳ τότε Αἴγιναν εἶχον, καὶ ἔτι Ἑστιαιῆς οἱ ἐν Εὐβοίᾳ Ἑστίαιαν οἰκοῦντες, ἄποικοι ὄντες ξυνεστράτευσαν. τῶν δὲ ἄλλων οἱ μὲν ὑπήκοοι, οἱ δ' ἀπὸ ξυμμαχίας αὐτόνομοι, εἰσὶ δὲ καὶ οἳ μισθοφόροι ξυνεστράτευον. καὶ τῶν μὲν ὑπηκόων καὶ φόρου ὑποτελῶν Ἐρετριῆς καὶ Χαλκιδῆς καὶ Στυρῆς καὶ Καρύστιοι, ἀπ' Εὐβοίας ἦσαν, ἀπὸ δὲ νήσων Κεῖοι καὶ Ἄνδριοι καὶ Τήνιοι, ἐκ δ' Ἰωνίας Μιλήσιοι καὶ Σάμιοι καὶ Χῖοι. τούτων Χῖοι οὐχ ὑποτελεῖς ὄντες φόρου, ναῦς δὲ παρέχοντες αὐτόνομοι ξυνέσποντο. καὶ τὸ πλεῖστον Ἴωνες ὄντες οὗτοι πάντες καὶ ἀπ' Ἀθηναίων, πλὴν Καρυστίων (οὗτοι δ' εἰσὶ Δρύοπες), ὑπήκοοι δ' ὄντες καὶ ἀνάγκῃ ὅμως, Ἴωνές τε ἐπὶ Δωριέας, ἠκολούθουν. πρὸς δ' αὐτοῖς Αἰολῆς, Μηθυμναῖοι μὲν ναυσὶ καὶ οὐ φόρῳ ὑπήκοοι, Τενέδιοι δὲ καὶ Αἴνιοι ὑποτελεῖς. οὗτοι δὲ Αἰολῆς Αἰολεῦσι τοῖς κτίσασι Βοιωτοῖς μετὰ Συρακοσίων κατ' ἀνάγκην ἐμάχοντο, Πλαταιῆς δὲ καταντικρὺ Βοιωτοὶ Βοιωτοῖς μόνοι εἰκότως κατ' ἔχθος. Ῥόδιοι δὲ καὶ Κυθήριοι Δωριῆς ἀμφότεροι, οἱ μὲν Λακεδαιμονίων ἄποικοι Κυθήριοι ἐπὶ Λακεδαιμονίους τοὺς ἅμα Γυλίππῳ μετὰ Ἀθηναίων ὅπλα ἔφερον, Ῥόδιοι δὲ Ἀργεῖοι γένος Συρακοσίοις μὲν Δωριεῦσι, Γελῴοις δὲ καὶ ἀποίκοις ἑαυτῶν οὖσι, μετὰ Συρακοσίων στρατευομένοις ἠναγκάζοντο πολεμεῖν. τῶν τε περὶ Πελοπόννησον νησιωτῶν Κεφαλλῆνες μὲν καὶ Ζακύνθιοι αὐτόνομοι μέν, κατὰ δὲ τὸ νησιωτικὸν μᾶλλον κατειργόμενοι, ὅτι θαλάσσης ἐκράτουν οἱ Ἀθηναῖοι, ξυνείποντο· Κερκυραῖοι δὲ οὐ μόνον Δωριῆς ἀλλὰ καὶ Κορίνθιοι σαφῶς ἐπὶ Κορινθίους τε καὶ Συρακοσίους, τῶν μὲν ἄποικοι ὄντες τῶν δὲ ξυγγενεῖς, ἀνάγκῃ μὲν ἐκ τοῦ εὐπρεποῦς, βουλήσει δὲ κατὰ ἔχθος τὸ Κορινθίων οὐχ ἧσσον εἵποντο. καὶ οἱ Μεσσήνιοι νῦν καλούμενοι ἐν Ναυπάκτῳ

Recensentur Atheniensium socii, contra Syracusas profecti,

Thuc. VI.140 & 41 ... ξυμμαχοι, Thuc. I.114. B.C. 445

ὑπήκοοι -

καὶ ἐκ Πύλου, τότε ὑπ' Ἀθηναίων ἐχομένης, ἐς τὸν πόλεμον παρελήφθησαν. καὶ ἔτι Μεγαρέων φυγάδες οὐ πολλοὶ Μεγαρεῦσι Σελινουντίοις οὖσι κατὰ ξυμφορὰν ἐμάχοντο. τῶν δὲ ἄλλων ἑκούσιος μᾶλλον ἡ στρατεία ἐγίγνετο ἤδη. Ἀργεῖοι μὲν γὰρ οὐ τῆς ξυμμαχίας ἕνεκα μᾶλλον, ἢ τῆς Λακεδαιμονίων τε ἔχθρας καὶ τῆς παραυτίκα ἕκαστοι ἰδίας ὠφελίας, Δωριῆς ἐπὶ Δωριέας μετὰ Ἀθηναίων Ἰώνων ἠκολούθουν, Μαντινῆς δὲ καὶ ἄλλοι Ἀρκάδων μισθοφόροι, ἐπὶ τοὺς ἀεὶ πολεμίους σφίσιν ἀποδεικνυμένους εἰωθότες ἴεναι, καὶ τότε τοὺς μετὰ Κορινθίων ἐλθόντας Ἀρκάδας οὐδὲν ἧσσον διὰ κέρδος ἡγούμενοι πολεμίους, Κρῆτες δὲ καὶ Αἰτωλοὶ μισθῷ καὶ οὗτοι πεισθέντες· ξυνέβη δὲ τοῖς Κρησὶ τὴν Γέλαν Ῥοδίοις ξυγκτίσαντας μὴ ξὺν τοῖς ἀποίκοις ἀλλ' ἐπὶ τοὺς ἀποίκους ἥκοντας μετὰ μισθοῦ ἐλθεῖν. καὶ Ἀκαρνάνων τινὲς ἅμα μὲν κέρδει, τὸ δὲ πλέον Δημοσθένους φιλίᾳ καὶ Ἀθηναίων εὐνοίᾳ ξύμμαχοι ὄντες ἐπεκούρησαν. καὶ οἵδε μὲν τῷ Ἰονίῳ κόλπῳ ὁριζόμενοι· Ἰταλιωτῶν δὲ Θούριοι καὶ Μεταπόντιοι ἐν τοιαύταις ἀνάγκαις τότε στασιωτικῶν καιρῶν κατειλημμένων ξυνεστράτευον, καὶ Σικελιωτῶν Νάξιοι καὶ Καταναῖοι· βαρβάρων δὲ Ἐγεσταῖοι, οἵπερ ἐπηγάγοντο, καὶ Σικελῶν τὸ πλέον, καὶ τῶν ἔξω Σικελίας Τυρσηνῶν τέ τινες κατὰ διαφορὰν Συρακοσίων καὶ Ἰάπυγες μισθοφόροι. τοσάδε μὲν μετὰ Ἀθηναίων ἔθνη ἐστράτευον.

58. item Syracusanorum.

Συρακοσίοις δὲ ἀντεβοήθησαν Καμαριναῖοι μὲν ὅμοροι ὄντες, καὶ Γελῷοι οἰκοῦντες μετ' αὐτούς, ἔπειτα Ἀκραγαντίνων ἡσυχαζόντων ἐν τῷ ἐπέκεινα ἱδρυμένοι Σελινούντιοι. καὶ οἵδε μὲν τῆς Σικελίας τὸ πρὸς Λιβύην μέρος τετραμμένον νεμόμενοι, Ἱμεραῖοι δὲ ἀπὸ τοῦ πρὸς τὸν Τυρσηνικὸν πόντον μορίου, ἐν ᾧ καὶ μόνοι Ἕλληνες οἰκοῦσιν· οὗτοι δὲ καὶ ἐξ αὐτοῦ μόνοι ἐβοήθησαν. καὶ Ἑλληνικὰ μὲν ἔθνη τῶν ἐν Σικελίᾳ τοσάδε, Δωριῆς τε καὶ [οἱ] αὐτόνομοι πάντες, ξυνεμάχουν, βαρβάρων δὲ Σικελοὶ μόνοι, ὅσοι μὴ ἀφέστασαν πρὸς τοὺς Ἀθηναίους· τῶν δ' ἔξω Σικελίας Ἑλλήνων Λακεδαιμόνιοι μὲν ἡγεμόνα Σπαρτιάτην παρεχόμενοι, Νεοδαμώδεις δὲ τοὺς ἄλλους καὶ Εἵλωτας (δύναται δὲ τὸ Νεοδαμώδες ἐλεύθερον ἤδη εἶναι), Κορίνθιοι δὲ καὶ ναυσὶ καὶ πεζῷ μόνοι

παραγενόμενοι, καὶ Λευκάδιοι καὶ Ἀμπρακιῶται κατὰ τὸ ξυγγενές, ἐκ δὲ Ἀρκαδίας μισθοφόροι ὑπὸ Κορινθίων ἀποσταλέντες, καὶ Σικυώνιοι ἀναγκαστοὶ στρατεύοντες, καὶ τῶν ἔξω Πελοποννήσου Βοιωτοί. πρὸς δὲ τοὺς ἐπελθόντας τούτους οἱ Σικελιῶται αὐτοὶ πλῆθος πλέον κατὰ πάντα παρέσχοντο, ἅτε μεγάλας πόλεις οἰκοῦντες· καὶ γὰρ ὁπλῖται πολλοὶ καὶ νῆες καὶ ἵπποι καὶ ἄλλος ὅμιλος ἄφθονος ξυνελέγη. καὶ πρὸς ἅπαντας αὖθις ὡς εἰπεῖν τοὺς ἄλλους Συρακόσιοι αὐτοὶ πλείω ἐπορίσαντο, διὰ μέγεθός τε πόλεως καὶ ὅτι ἐν μεγίστῳ κινδύνῳ ἦσαν. Καὶ αἱ μὲν ἑκατέρων ἐπικουρίαι τοσαίδε ξυνελέγησαν, καὶ τότε ἤδη πᾶσαι ἀμφοτέροις παρῆσαν, καὶ οὐκέτι οὐδὲν οὐδετέροις ἐπῆλθεν.

59. Portum igitur obstruunt triremibus ex obliquo objectis, aliisque navigiis, ancoris ea stabilientes.

Οἵ τε οὖν Συρακόσιοι [καὶ οἱ ξύμμαχοι] εἰκότως ἐνόμισαν καλὸν ἀγώνισμα σφίσιν εἶναι ἐπὶ τῇ γεγενημένῃ νίκῃ τῆς ναυμαχίας ἐλεῖν τε τὸ στρατόπεδον ἅπαν τῶν Ἀθηναίων τοσοῦτον ὄν, καὶ μηδὲ καθ' ἕτερα αὐτούς; μήτε διὰ θαλάσσης μήτε τῷ πεζῷ, διαφυγεῖν. ἔκλῃον οὖν τόν τε λιμένα εὐθὺς τὸν μέγαν, ἔχοντα τὸ στόμα ὀκτὼ σταδίων μάλιστα, τριήρεσι πλαγίαις καὶ πλοίοις καὶ ἀκάτοις, ἐπ' ἀγκυρῶν ὁρμίζοντες, καὶ τἆλλα, ἢν ἔτι ναυμαχεῖν οἱ Ἀθηναῖοι τολμήσωσι, παρεσκευάζοντο, καὶ ὀλίγον οὐδὲν ἐς οὐδὲν ἐπενόουν. τοῖς δὲ Ἀθηναίοις τήν τε ἀπόκλησιν ὁρῶσι καὶ τὴν ἄλλην διάνοιαν αὐτῶν αἰσθομένοις βουλευτέα ἐδόκει. καὶ ξυνελθόντες οἵ τε στρατηγοὶ καὶ οἱ ταξίαρχοι πρὸς τὴν παροῦσαν ἀπορίαν τῶν τε ἄλλων καὶ ὅτι τὰ ἐπιτήδεια οὔτε αὐτίκα ἔτι εἶχον (προπέμψαντες γὰρ ἐς Κατάνην, ὡς ἐκπλευσόμενοι, ἀπεῖπον μὴ ἐπάγειν) οὔτε τὸ λοιπὸν ἔμελλον ἕξειν, εἰ μὴ ναυκρατήσουσιν, ἐβουλεύσαντο τὰ μὲν τείχη τὰ ἄνω ἐκλιπεῖν, πρὸς δὲ αὐταῖς ταῖς ναυσὶν ἀπολαβόντες διατειχίσματι ὅσον οἷόν τε ἐλάχιστον τοῖς τε σκεύεσι καὶ τοῖς ἀσθενέσιν ἱκανὸν γενέσθαι, τοῦτο μὲν φρουρεῖν, ἀπὸ δὲ τοῦ ἄλλου πεζοῦ τὰς ναῦς ἁπάσας, ὅσαι ἦσαν καὶ δυναταὶ καὶ ἁπλοώτεραι, πάντα τινὰ ἐσβιβάζοντες πληρῶσαι, καὶ διαναυμαχήσαντες, ἢν μὲν νικῶσιν, ἐς Κατάνην κομίζεσθαι, ἢν δὲ μή, ἐμπρήσαντες τὰς ναῦς, πεζῇ ξυνταξάμενοι ἀποχωρεῖν, ᾗ ἂν τάχιστα μέλλωσί τινος χωρίου ἢ βαρβαρικοῦ ἢ Ἑλληνικοῦ φιλίου ἀντιλήψεσθαι. καὶ οἱ μέν, ὡς

60. Qua re animadversa, duces Athenienſium, decernunt, muro superiore relicto, prope navium ſtationem munimentum quam minimum, ad utenſilia et ægrotos recipiendum, extruere, militesque omnes in naves imponere, ut, navalis pugnæ periculo facto, aut, victoriam

consecuti, Catanam abirent, aut, victi, combustis navibus, pedestri itinere ad amicum quoddam oppidum penetrarent. Itaque decem et centum naves impleverunt. Nicias autem militum, propter inopiam pugnæ discrimen accelerantium, animos 61—64. adhortatione reficere conatus est.

ἔδοξεν αὐτοῖς ταῦτα, καὶ ἐποίησαν· ἔκ τε γὰρ τῶν ἄνω τειχῶν ὑποκατέβησαν, καὶ τὰς ναῦς ἐπλήρωσαν πάσας, ἀναγκάσαντες ἐσβαίνειν ὅστις καὶ ὁπωσοῦν ἐδόκει ἡλικίας μετέχων ἐπιτήδειος εἶναι. καὶ ξυνεπληρώθησαν νῆες αἱ πᾶσαι δέκα μάλιστα καὶ ἑκατόν· τοξότας τε ἐπ' αὐτὰς πολλοὺς καὶ ἀκοντιστὰς τῶν τε Ἀκαρνάνων καὶ τῶν ἄλλων ξένων ἐσεβίβαζον, καὶ τἆλλα, ὡς οἷόν τ' ἦν ἐξ ἀναγκαίου τε καὶ τοιαύτης διανοίας, ἐπορίσαντο. ὁ δὲ Νικίας, ἐπειδὴ τὰ πολλὰ ἑτοῖμα ἦν, ὁρῶν τοὺς στρατιώτας τῷ τε παρὰ τὸ εἰωθὸς πολὺ ταῖς ναυσὶ κρατηθῆναι ἀθυμοῦντας καὶ διὰ τὴν τῶν ἐπιτηδείων σπάνιν ὡς τάχιστα βουλομένους διακινδυνεύειν, ξυγκαλέσας ἅπαντας παρεκελεύσατό τε πρῶτον καὶ ἔλεξε τοιάδε.

"Ἄνδρες στρατιῶται Ἀθηναίων τε καὶ τῶν ἄλλων ξυμμάχων, ὁ μὲν ἀγὼν ὁ μέλλων ὁμοίως κοινὸς ἅπασιν ἔσται, περί τε σωτηρίας καὶ πατρίδος ἑκάστοις οὐχ ἧσσον ἢ τοῖς πολεμίοις· ἢν γὰρ κρατήσωμεν νῦν ταῖς ναυσίν, ἔστι τῳ τὴν ὑπάρχουσάν που οἰκείαν πόλιν ἐπιδεῖν. ἀθυμεῖν δὲ οὐ χρή, οὐδὲ πάσχειν ὅπερ οἱ ἀπειρότατοι τῶν ἀνθρώπων, οἳ τοῖς πρώτοις ἀγῶσι σφαλέντες ἔπειτα διὰ παντὸς τὴν ἐλπίδα τοῦ φόβου ὁμοίαν ταῖς ξυμφοραῖς ἔχουσιν. ἀλλ' ὅσοι τε Ἀθηναίων πάρεστε, πολλῶν ἤδη πολέμων ἔμπειροι ὄντες, καὶ ὅσοι τῶν ξυμμάχων, ξυστρατευόμενοι ἀεί, μνήσθητε τῶν ἐν τοῖς πολέμοις παραλόγων, καὶ τὸ τῆς τύχης κἂν μεθ' ἡμῶν ἐλπίσαντες στῆναι, καὶ ὡς ἀναμαχούμενοι ἀξίως τοῦδε τοῦ πλήθους,
62. ὅσον αὐτοὶ ὑμῶν αὐτῶν ἐφορᾶτε, παρασκευάζεσθε. ἃ δὲ ἀρωγὰ ἐνείδομεν ἐπὶ τῇ τοῦ λιμένος στενότητι πρὸς τὸν μέλλοντα ὄχλον τῶν νεῶν ἔσεσθαι καὶ πρὸς τὴν ἐκείνων ἐπὶ τῶν καταστρωμάτων παρασκευήν, οἷς πρότερον ἐβλαπτόμεθα, πάντα καὶ ἡμῖν νῦν ἐκ τῶν παρόντων μετὰ τῶν κυβερνητῶν ἐσκεμμένα ἡτοίμασται. καὶ γὰρ τοξόται πολλοὶ καὶ ἀκοντισταὶ ἐπιβήσονται καὶ ὄχλος, ᾧ ναυμαχίαν μὲν ποιούμενοι ἐν πελάγει οὐκ ἂν ἐχρώμεθα διὰ τὸ βλάπτειν ἂν τὸ τῆς ἐπιστήμης τῇ βαρύτητι τῶν νεῶν, ἐν δὲ τῇ ἐνθάδε ἠναγκασμένῃ ἀπὸ τῶν νεῶν πεζομαχίᾳ πρόσφορα ἔσται. εὕρηται δ' ἡμῖν ὅσα χρὴ

" ἀντιναυπηγῆσαι, καὶ πρὸς τὰς τῶν ἐπωτίδων αὐτοῖς παχύτη-
" τας, ᾗπερ δὴ μάλιστα ἐβλαπτόμεθα, χειρῶν σιδηρῶν ἐπιβο-
" λαί, αἳ σχήσουσι τὴν πάλιν ἀνάκρουσιν τῆς προσπεσούσης
" νεώς, ἣν τὰ ἐπὶ τούτοις οἱ ἐπιβάται ὑπουργῶσιν. ἐς τοῦτο
" γὰρ δὴ ἠναγκάσμεθα ὥστε πεζομαχεῖν ἀπὸ τῶν νεῶν, καὶ τὸ
" μήτε αὐτοὺς ἀνακρούεσθαι μήτ' ἐκείνους ἐᾷν ὠφέλιμον φαί-
" νεται, ἄλλως τε καὶ τῆς γῆς, πλὴν ὅσον ἂν ὁ πεζὸς ἡμῶν
" ἐπέχῃ, πολεμίας οὔσης. ὧν χρὴ μεμνημένους διαμάχεσθαι 63.
" ὅσον ἂν δύνησθε, καὶ μὴ ἐξωθεῖσθαι ἐς αὐτήν, ἀλλὰ ξυμπε-
" σούσης νηὶ νεὼς μὴ πρότερον ἀξιοῦν ἀπολύεσθαι ἢ τοὺς ἀπὸ
" τοῦ πολεμίου καταστρώματος ὁπλίτας ἀπαράξητε. καὶ ταῦ-
" τα τοῖς ὁπλίταις οὐχ ἧσσον τῶν ναυτῶν παρακελεύομαι, ὅσῳ
" τῶν ἄνωθεν μᾶλλον τὸ ἔργον τοῦτο· ὑπάρχει δ' ἡμῖν ἔτι νῦν
" γε τὰ πλείω τῷ πεζῷ ἐπικρατεῖν. τοῖς δὲ ναύταις παραινῶ,
" καὶ ἐν τῷ αὐτῷ τῷδε καὶ δέομαι, μὴ ἐκπεπλῆχθαί τι ταῖς
" ξυμφοραῖς ἄγαν, τήν τε παρασκευὴν ἀπὸ τῶν καταστρωμάτων
" βελτίω νῦν ἔχοντας καὶ τὰς ναῦς πλείους, ἐκείνην τε τὴν ἡδο-
" νὴν ἐνθυμεῖσθαι, ὡς ἀξία ἐστὶ διασώσασθαι, οἳ τέως Ἀθηναῖοι
" νομιζόμενοι καὶ μὴ ὄντες ὑμῶν τῆς τε φωνῆς τῇ ἐπιστήμῃ
" καὶ τῶν τρόπων τῇ μιμήσει ἐθαυμάζεσθε κατὰ τὴν Ἑλλάδα,
" καὶ τῆς ἀρχῆς τῆς ἡμετέρας οὐκ ἔλασσον κατὰ τὸ ὠφελεῖσ-
" θαι, ἔς τε τὸ φοβερὸν τοῖς ὑπηκόοις καὶ τὸ μὴ ἀδικεῖσθαι
" πολὺ πλεῖον μετείχετε. ὥστε κοινωνοὶ μόνοι ἐλευθέρως ἡμῖν
" τῆς ἀρχῆς ὄντες, δικαίως αὐτὴν νῦν μὴ καταπροδίδοτε, κατα-
" φρονήσαντες δὲ Κορινθίων τε, οὓς πολλάκις νενικήκατε, καὶ
" Σικελιωτῶν, ὧν οὐδ' ἀντιστῆναι οὐδεὶς ἕως ἤκμαζε τὸ ναυτι-
" κὸν ἡμῖν ἠξίωσεν, ἀμύνασθε αὐτούς, καὶ δείξατε ὅτι καὶ μετὰ
" ἀσθενείας καὶ ξυμφορῶν ἡ ὑμετέρα ἐπιστήμη κρείσσων ἐστὶν
" ἑτέρας εὐτυχούσης ῥώμης. τούς τε Ἀθηναίους ὑμῶν πάλιν αὖ 64.
" καὶ τάδε ὑπομιμνήσκω, ὅτι οὔτε ναῦς ἐν τοῖς νεωσοίκοις ἄλ-
" λας ὁμοίας ταῖσδε οὔτε ὁπλιτῶν ἡλικίαν ὑπελίπετε, εἴ τε
" ξυμβήσεταί τι ἄλλο ἢ τὸ κρατεῖν ὑμῖν, τούς τε ἐνθάδε πολε-
" μίους εὐθὺς ἐπ' ἐκεῖνα πλευσουμένους, καὶ τοὺς ἐκεῖ ὑπολοί-
" πους ἡμῶν ἀδυνάτους ἐσομένους τούς τε αὐτοῦ καὶ τοὺς ἐπελ-

" θόντας ἀμύνασθαι. καὶ οἱ μὲν ἂν ὑπὸ Συρακοσίοις εὐθὺς γί-
" γνοισθε, οἷς αὐτοὶ ἴστε οἵᾳ γνώμῃ ἐπήλθετε, οἱ δ' ἐκεῖ ὑπὸ
" Λακεδαιμονίοις. ὥστε ἐν ἑνὶ τῷδε ὑπὲρ ἀμφοτέρων ἀγῶνι κα-
" θεστῶτες καρτερήσατε, εἴπερ ποτέ, καὶ ἐνθυμεῖσθε καθ' ἑκά-
" στους τε καὶ ξύμπαντες, ὅτι οἱ ἐν ταῖς ναυσὶν ὑμῶν νῦν ἐσό-
" μενοι καὶ πεζοὶ τοῖς Ἀθηναίοις εἰσὶ καὶ νῆες καὶ ἡ ὑπόλοιπος
" πόλις καὶ τὸ μέγα ὄνομα τῶν Ἀθηνῶν, περὶ ὧν εἴ τίς τι ἔτε-
" ρος ἑτέρου προφέρει ἢ ἐπιστήμῃ ἢ εὐψυχίᾳ, οὐκ ἂν ἐν ἄλλῳ
" μᾶλλον καιρῷ ἀποδειξάμενος αὐτός τε αὐτῷ ὠφέλιμος γένοιτο
" καὶ τοῖς ξύμπασι σωτήριος."

65. Gylippus interim et Syracusani, cum hostium consilia animadvertissent, parant et ipsi se invicem ad navalem pugnam, et cum singuli duces, tum maxime Gylippus oratione

Ὁ μὲν Νικίας τοσαῦτα παρακελευσάμενος εὐθὺς ἐκέλευε πληροῦν τὰς ναῦς. τῷ δὲ Γυλίππῳ καὶ τοῖς Συρακοσίοις παρῆν μὲν αἰσθάνεσθαι, ὁρῶσι καὶ αὐτὴν τὴν παρασκευήν, ὅτι ναυμαχήσουσιν οἱ Ἀθηναῖοι, προηγγέλθη δὲ αὐτοῖς καὶ ἡ ἐπιβολὴ τῶν σιδηρῶν χειρῶν. καὶ πρός τε τἆλλα ἐξηρτύσαντο ὡς ἕκαστα καὶ πρὸς τοῦτο· τὰς γὰρ πρώρας καὶ τῆς νεὼς ἄνω ἐπὶ πολὺ κατεβύρσωσαν, ὅπως ἂν ἀπολισθάνοι καὶ μὴ ἔχοι ἀντιλαβὴν ἡ χεὶρ ἐπιβαλλομένη. καὶ ἐπειδὴ πάντα ἑτοῖμα ἦν, παρεκελεύσαντο ἐκείνοις οἵ τε στρατηγοὶ καὶ Γύλιππος, καὶ ἔλεξαν τοιάδε.

66—68. utuntur, ad animos suorum augendos accommodata.

" Ὅτι μὲν καλὰ τὰ προειργασμένα, καὶ ὑπὲρ καλῶν τῶν
" μελλόντων ὁ ἀγὼν ἔσται, ὦ Συρακόσιοι καὶ ξύμμαχοι, οἵ τε
" πολλοὶ δοκεῖτε ἡμῖν εἰδέναι (οὐδὲ γὰρ ἂν οὕτως αὐτῶν προθύ-
" μως ἀντελάβεσθε), καὶ εἴ τις μὴ ἐπὶ ὅσον δεῖ ἤσθηται, ση-
" μανοῦμεν. Ἀθηναίους γὰρ ἐς τὴν χώραν τήνδε ἐλθόντας πρῶ-
" τον μὲν ἐπὶ τῆς Σικελίας καταδουλώσει, ἔπειτ' εἰ κατορθώ-
" σειαν, καὶ τῆς Πελοποννήσου καὶ τῆς ἄλλης Ἑλλάδος, καὶ
" ἀρχὴν τὴν ἤδη μεγίστην τῶν τε πρὶν Ἑλλήνων καὶ τῶν νῦν
" κεκτημένους, πρῶτοι ἀνθρώπων ὑποστάντες τῷ ναυτικῷ, ᾧπερ
" πάντα κατέσχον, τὰς μὲν νενικήκατε ἤδη ναυμαχίας, τὴν δ'
" ἐκ τοῦ εἰκότος νῦν νικήσετε. ἄνδρες γὰρ ἐπειδὰν ᾧ ἀξιοῦσι
" προὔχειν κολουθῶσι, τό γ' ὑπόλοιπον αὐτῶν τῆς δόξης ἀσθενέ-
" στερον αὐτὸ ἑαυτοῦ ἐστὶν ἢ εἰ μηδ' ᾠήθησαν τὸ πρῶτον, καὶ
" τῷ παρ' ἐλπίδα τοῦ αὐχήματος σφαλλόμενοι καὶ παρὰ ἰσχὺν

" τῆς δυνάμεως ἐνδιδόασιν· ὃ νῦν Ἀθηναίους εἰκὸς πεπονθέναι.
" ἡμῶν δὲ τό τε ὑπάρχον πρότερον, ὅπερ καὶ ἀνεπιστήμονες
" ἔτι ὄντες ἀπετολμήσαμεν, βεβαιότερον νῦν, καὶ τῆς δοκή- 67.
" σεως προσγεγενημένης αὐτῷ, τὸ κρατίστους εἶναι εἰ τοὺς
" κρατίστους ἐνικήσαμεν, διπλασία ἑκάστου ἡ ἐλπίς· τὰ δὲ
" πολλὰ πρὸς τὰς ἐπιχειρήσεις ἡ μεγίστη ἐλπὶς μεγίστην
" καὶ τὴν προθυμίαν παρέχεται. τά τε τῆς ἀντιμιμήσεως αὐ-
" τῶν τῆς παρασκευῆς ἡμῶν τῷ μὲν ἡμετέρῳ τρόπῳ ξυνήθη τέ
" ἐστι, καὶ οὐκ ἀνάρμοστοι πρὸς ἕκαστον αὐτῶν ἐσόμεθα· οἱ
" δ', ἐπειδὰν πολλοὶ μὲν ὁπλῖται ἐπὶ τῶν καταστρωμάτων παρὰ
" τὸ καθεστηκὸς ὦσι, πολλοὶ δὲ καὶ ἀκοντισταὶ χερσαῖοι ὡς
" εἰπεῖν, Ἀκαρνᾶνές τε καὶ ἄλλοι ἐπὶ ναῦς ἀναβάντες, οἳ οὐδ'
" ὅπως καθεζομένους χρὴ τὸ βέλος ἀφεῖναι εὑρήσουσι, πῶς οὐ
" σφαλοῦσί τε τὰς ναῦς καὶ ἐν σφίσιν αὐτοῖς πάντες, οὐκ ἐν
" τῷ αὐτῶν τρόπῳ κινούμενοι, ταράξονται; ἐπεὶ καὶ τῷ πλήθει
" τῶν νεῶν οὐκ ὠφελήσονται, εἴ τις καὶ τόδε ὑμῶν, ὅτι οὐκ
" ἴσαις ναυμαχήσει, πεφόβηται· ἐν ὀλίγῳ γὰρ πολλαὶ ἀργό-
" τεραι μὲν ἐς τὸ δρᾶν τι ὧν βούλονται ἔσονται, ῥᾷσται δὲ ἐς
" τὸ βλάπτεσθαι ἀφ' ὧν ἡμῖν παρεσκεύασται. τὸ δ' ἀληθέ-
" στατον γνῶτε ἐξ ὧν ἡμεῖς οἰόμεθα σαφῶς πεπύσθαι· ὑπερ-
" βαλλόντων γὰρ αὐτοῖς τῶν κακῶν, καὶ βιαζόμενοι ὑπὸ τῆς
" παρούσης ἀπορίας, ἐς ἀπόνοιαν καθεστήκασιν, οὐ παρασκευῆς
" πίστει μᾶλλον ἢ τύχης ἀποκινδυνεύσει οὕτως ὅπως δύνανται,
" ἵν' ἢ βιασάμενοι ἐκπλεύσωσιν ἢ κατὰ γῆν μετὰ τοῦτο τὴν
" ἀποχώρησιν ποιῶνται, ὡς τῶν γε παρόντων οὐκ ἂν πράξαντες
" χεῖρον. πρὸς οὖν ἀταξίαν τε τοιαύτην καὶ τύχην ἀνδρῶν ἑαυ- 68.
" τὴν παραδεδωκυῖαν πολεμιωτάτων ὀργῇ προσμίξωμεν, καὶ νο-
" μίσωμεν ἅμα μὲν νομιμώτατον εἶναι πρὸς τοὺς ἐναντίους, οἳ
" ἂν ὡς ἐπὶ τιμωρίᾳ τοῦ προσπεσόντος δικαιώσωσιν ἀποπλῆσαι
" τῆς γνώμης τὸ θυμούμενον, ἅμα δὲ ἐχθροὺς ἀμύνασθαι ἐγγε-
" νησόμενον ἡμῖν, καὶ τὸ λεγόμενόν που ἥδιστον εἶναι. ὡς δὲ
" ἐχθροὶ καὶ ἔχθιστοι, πάντες ἴστε, οἵ γε ἐπὶ τὴν ἡμετέραν
" ἦλθον δουλωσόμενοι, ἐν ᾧ, εἰ κατώρθωσαν, ἀνδράσι μὲν ἂν
" τἄλγιστα προσέθεσαν, παισὶ δὲ καὶ γυναιξὶ τὰ ἀπρεπέστατα,

" πόλει δὲ τῇ πάσῃ τὴν αἰσχίστην ἐπίκλησιν. ἀνθ' ὧν μὴ
" μαλακισθῆναί τινα πρέπει, μηδὲ τὸ ἀκινδύνως ἀπελθεῖν αὐ-
" τοὺς κέρδος νομίσαι. τοῦτο μὲν γὰρ καὶ ἐὰν κρατήσωσιν,
" ὁμοίως δράσουσιν· τὸ δὲ πραξάντων ἐκ τοῦ εἰκότος ἃ βουλό-
" μεθα τούσδε τε κολασθῆναι, καὶ τῇ πάσῃ Σικελίᾳ καρπου-
" μένῃ καὶ πρὶν ἐλευθερίαν βεβαιοτέραν παραδοῦναι, καλὸς ὁ
" ἀγών. καὶ κινδύνων οὗτοι σπανιώτατοι, οἳ ἂν ἐλάχιστα ἐκ
" τοῦ σφαλῆναι βλάπτοντες πλεῖστα διὰ τὸ εὐτυχῆσαι ὠφε-
" λῶσιν."

69. Cum vero Niciæ parum sufficere viderentur et ea, quæ parasset, et ea, quæ oratione exposuisset, denuo conversus ad trierarchos, singulos exstimulat, partarum ab ipsis laudum, majorum, patriæ commemoratione. Tum peditatum in littore constituit ipse; Demosthenes vero, cum Menandro et Euthydemo, classem adversus claustra portus duxit.

Καὶ οἱ μὲν τῶν Συρακοσίων στρατηγοὶ καὶ Γύλιππος, τοιαῦτα καὶ αὐτοὶ τοῖς σφετέροις στρατιώταις παρακελευσάμενοι, ἀντεπλήρουν τὰς ναῦς εὐθύς, ἐπειδὴ καὶ τοὺς Ἀθηναίους ἠσθάνοντο. ὁ δὲ Νικίας ὑπὸ τῶν παρόντων ἐκπεπληγμένος, καὶ ὁρῶν οἷος ὁ κίνδυνος καὶ ὡς ἐγγὺς ἤδη ἦν, ἐπειδὴ καὶ ὅσον οὐκ ἔμελλον ἀνάγεσθαι, καὶ νομίσας, ὅπερ πάσχουσιν ἐν τοῖς μεγάλοις ἀγῶσι, πάντα τε ἔργῳ ἔτι σφίσιν ἐνδεᾶ εἶναι καὶ λόγῳ αὐτοῖς οὔπω ἱκανὰ εἰρῆσθαι, αὖθις τῶν τριηράρχων ἕνα ἕκαστον ἀνεκάλει, πατρόθεν τε ἐπονομάζων, καὶ αὐτοὺς ὀνομαστὶ καὶ φυλήν, ἀξιῶν τό τε καθ' ἑαυτόν, ᾧ ὑπῆρχε λαμπρότητός τι, μὴ προδιδόναι τινά, καὶ τὰς πατρικὰς ἀρετάς, ὧν ἐπιφανεῖς ἦσαν οἱ πρόγονοι, μὴ ἀφανίζειν, πατρίδος τε τῆς ἐλευθερωτάτης ὑπομιμνήσκων καὶ τῆς ἐν αὐτῇ ἀνεπιτάκτου πᾶσιν ἐς τὴν δίαιταν ἐξουσίας, ἄλλα τε λέγων ὅσα ἐν τῷ τοιούτῳ ἤδη τοῦ καιροῦ ὄντες ἄνθρωποι, οὐ πρὸς τὸ δοκεῖν τινὶ ἀρχαιολογεῖν φυλαξάμενοι, εἴποιεν ἄν, καὶ ὑπὲρ ἁπάντων παραπλήσια ἔς τε γυναῖκας καὶ παῖδας καὶ θεοὺς πατρῴους προφερόμενα, ἀλλ' ἐπὶ τῇ παρούσῃ ἐκπλήξει ὠφέλιμα νομίζοντες ἐπιβοῶνται. καὶ ὁ μὲν οὐχ ἱκανὰ μᾶλλον ἢ ἀναγκαῖα νομίσας παρῃνῆσθαι, ἀποχωρήσας ἦγε τὸν πεζὸν πρὸς τὴν θάλασσαν, καὶ παρέταξεν ὡς ἐπὶ πλεῖστον ἐδύνατο, ὅπως ὅτι μεγίστη τοῖς ἐν ταῖς ναυσὶν ὠφελία ἐς τὸ θαρσεῖν γίγνοιτο· ὁ δὲ Δημοσθένης καὶ Μένανδρος καὶ Εὐθύδημος (οὗτοι γὰρ ἐπὶ τὰς ναῦς τῶν Ἀθηναίων στρατηγοὶ ἐπέβησαν) ἅραντες ἀπὸ τοῦ ἑαυτῶν στρατοπέδου, εὐθὺς ἔπλεον πρὸς τὸ ζεῦγμα τοῦ λιμένος καὶ τὸν παραλειφθέντα

διέκπλουν, βουλόμενοι βιάσασθαι ἐς τὸ ἔξω. προεξαγαγόμενοι δὲ οἱ Συρακόσιοι καὶ οἱ ξύμμαχοι ναυσὶ παραπλησίαις τὸν ἀριθμὸν καὶ πρότερον, κατά τε τὸν ἔκπλουν μέρει αὐτῶν ἐφύλασσον καὶ κατὰ τὸν ἄλλον κύκλῳ λιμένα, ὅπως πανταχόθεν ἅμα προσπίπτοιεν τοῖς Ἀθηναίοις καὶ ὁ πεζὸς αὐτοῖς ἅμα παραβοηθοῖ, ἦπερ καὶ αἱ νῆες κατίσχοιεν. ἦρχον δὲ τοῦ ναυτικοῦ τοῖς Συρακοσίοις Σικανὸς μὲν καὶ Ἀγάθαρχος, κέρας ἑκάτερος τοῦ παντὸς ἔχων, Πυθὴν δὲ καὶ οἱ Κορίνθιοι τὸ μέσον. ἐπειδὴ δ' οἱ Ἀθηναῖοι προσέμισγον τῷ ζεύγματι, τῇ μὲν πρώτῃ ῥύμῃ ἐπιπλέοντες ἐκράτουν τῶν τεταγμένων νεῶν πρὸς αὐτῷ, καὶ ἐπειρῶντο λύειν τὰς κλῆσεις· μετὰ δὲ τοῦτο πανταχόθεν σφίσι τῶν Συρακοσίων καὶ ξυμμάχων ἐπιφερομένων, οὐ πρὸς τῷ ζεύγματι ἔτι μόνον ἡ ναυμαχία ἀλλὰ καὶ κατὰ τὸν λιμένα ἐγίγνετο, καὶ ἦν καρτερὰ καὶ οἵα οὐχ ἑτέρα τῶν προτέρων. πολλὴ μὲν γὰρ ἑκατέροις προθυμία ἀπὸ τῶν ναυτῶν ἐς τὸ ἐπιπλεῖν, ὁπότε κελευσθείη, ἐγίγνετο, πολλὴ δὲ ἡ ἀντιτέχνησις τῶν κυβερνητῶν καὶ ἀγωνισμὸς πρὸς ἀλλήλους· οἵ τε ἐπιβάται ἐθεράπευον, ὅτε προσπέσοι ναῦς νηΐ, μὴ λείπεσθαι τὰ ἀπὸ τοῦ καταστρώματος τῆς ἄλλης τέχνης· πᾶς τέ τις, ἐν ᾧ προσετέτακτο, αὐτὸς ἕκαστος ἠπείγετο πρῶτος φαίνεσθαι. ξυμπεσουσῶν δὲ ἐν ὀλίγῳ πολλῶν νεῶν (πλεῖσται γὰρ δὴ αὗται ἐν ἐλαχίστῳ ἐναυμάχησαν· βραχὺ γὰρ ἀπέλιπον ξυναμφότεραι διακόσιαι γενέσθαι) αἱ μὲν ἐμβολαὶ διὰ τὸ μὴ εἶναι τὰς ἀνακρούσεις καὶ διέκπλους ὀλίγαι ἐγίγνοντο, αἱ δὲ προσβολαί, ὡς τύχοι ναῦς νηὶ προσπεσοῦσα ἢ διὰ τὸ φεύγειν ἢ ἄλλῃ ἐπιπλέουσα, πυκνότεραι ἦσαν. καὶ ὅσον μὲν χρόνον προσφέροιτο ναῦς, οἱ ἀπὸ τῶν καταστρωμάτων τοῖς ἀκοντίοις καὶ τοξεύμασι καὶ λίθοις ἀφθόνως ἐπ' αὐτὴν ἐχρῶντο· ἐπειδὴ δὲ προσμίξειαν, οἱ ἐπιβάται εἰς χεῖρας ἰόντες ἐπειρῶντο ταῖς ἀλλήλων ναυσὶν ἐπιβαίνειν. ξυνετύγχανέ τε πολλαχοῦ διὰ τὴν στενοχωρίαν τὰ μὲν ἄλλοις ἐμβεβληκέναι τὰ δὲ αὐτοὺς ἐμβεβλῆσθαι, δύο τε περὶ μίαν καὶ ἔστιν ἣ καὶ πλείους ναῦς κατ' ἀνάγκην ξυνηρτῆσθαι, καὶ τοῖς κυβερνήταις τῶν μὲν φυλακὴν τῶν δ' ἐπιβουλήν, μὴ καθ' ἓν ἕκαστον κατὰ πολλὰ δὲ πανταχόθεν, περιεστάναι, καὶ

70. Itaque confestim prælium summa utrimque alacritate commissum est,

τὸν κτύπον μέγαν ἀπὸ πολλῶν [τῶν] νεῶν ξυμπιπτουσῶν ἔκπληξίν τε ἅμα καὶ ἀποστέρησιν τῆς ἀκοῆς ὧν οἱ κελευσταὶ φθέγγοιντο παρέχειν. πολλὴ γὰρ δὴ ἡ παρακέλευσις καὶ βοὴ ἀφ' ἑκατέρων τοῖς κελευσταῖς κατά τε τὴν τέχνην καὶ πρὸς τὴν αὐτίκα φιλονεικίαν ἐγίγνετο, τοῖς μὲν Ἀθηναίοις βιάζεσθαί τε τὸν ἔκπλουν ἐπιβοῶντες, καὶ περὶ τῆς ἐς τὴν πατρίδα σωτηρίας νῦν, εἴ ποτε καὶ αὖθις, προθύμως ἀντιλαβέσθαι· τοῖς δὲ Συρακοσίοις, καὶ ξυμμάχοις, καλὸν εἶναι κωλῦσαί τε αὐτοὺς διαφυγεῖν καὶ τὴν οἰκείαν ἑκάστους πατρίδα νικήσαντας ἐπαυξῆσαι. καὶ οἱ στρατηγοὶ προσέτι ἑκατέρων, εἴ τινά που ὁρῷεν μὴ κατ' ἀνάγκην πρύμναν κρουόμενον, ἀνακαλοῦντες ὀνομαστὶ τὸν τριήραρχον ἠρώτων, οἱ μὲν Ἀθηναῖοι, εἰ τὴν πολεμιωτάτην γῆν οἰκειοτέραν ἤδη τῆς οὐ δι' ὀλίγου πόνου κεκτημένης θαλάσσης ἡγούμενοι ὑποχωροῦσιν, οἱ δὲ Συρακόσιοι, εἰ οὓς σαφῶς ἴσασι προθυμουμένους Ἀθηναίους παντὶ τρόπῳ διαφυγεῖν, τούτους αὐτοὶ φεύγοντας φεύγουσιν. ὅ τε ἐκ τῆς γῆς πεζὸς ἀμφοτέρων ἰσορρόπου τῆς ναυμαχίας καθεστηκυίας πολὺν τὸν ἀγῶνα καὶ ξύστασιν τῆς γνώμης εἶχε, φιλονεικῶν μὲν ὁ αὐτόθεν περὶ τοῦ πλείονος ἤδη καλοῦ, δεδιότες δὲ οἱ ἐπελθόντες μὴ τῶν παρόντων ἔτι χείρω πράξωσιν. πάντων γὰρ δὴ ἀνακειμένων τοῖς Ἀθηναίοις ἐς τὰς ναῦς, ὅ τε φόβος ἦν ὑπὲρ τοῦ μέλλοντος οὐδενὶ ἐοικώς, καὶ διὰ τὸ ἀνώμαλον καὶ τὴν ἔποψιν τῆς ναυμαχίας ἐκ τῆς γῆς ἀναγκάζοντο ἔχειν. δι' ὀλίγου γὰρ οὔσης τῆς θέας καὶ οὐ πάντων ἅμα ἐς τὸ αὐτὸ σκοπούντων, εἰ μέν τινες ἴδοιέν πῃ τοὺς σφετέρους ἐπικρατοῦντας, ἀνεθάρσησάν τε ἂν καὶ πρὸς ἀνάκλησιν θεῶν, μὴ στερῆσαι σφᾶς τῆς σωτηρίας, ἐτρέποντο· οἱ δ' ἐπὶ τὸ ἡσσώμενον βλέψαντες ὀλοφυρμῷ τε ἅμα μετὰ βοῆς ἐχρῶντο, καὶ ἀπὸ τῶν δρωμένων τῆς ὄψεως καὶ τὴν γνώμην μᾶλλον τῶν ἐν τῷ ἔργῳ ἐδουλοῦντο. ἄλλοι δὲ καὶ πρὸς ἀντίπαλόν τι τῆς ναυμαχίας ἀπιδόντες, διὰ τὸ ἀκρίτως ξυνεχὲς τῆς ἁμίλλης, καὶ τοῖς σώμασιν αὐτοῖς ἴσα τῇ δόξῃ περιδεῶς ξυναπονεύοντες, ἐν τοῖς χαλεπώτατα διῆγον· ἀεὶ γὰρ παρ' ὀλίγον ἢ διέφευγον ἢ ἀπώλλυντο. ἦν τε ἐν τῷ αὐτῷ στρατεύματι τῶν Ἀθηναίων, ἕως ἀγχώμαλα ἐναυμάχουν, πάντα ὁμοῦ ἀκοῦσαι,

71. Spectante e terra utroque peditatu, maximo cum studio, nec sine clamore et ululatu, prout suos aut vincere aut vinci animadverterent. Tandem classis Atheniensium devicta ad terram appulit, et maxima omnes non solum classiarios, sed etiam pedites trepidatio invasit.

ὀλοφυρμός, βοή, νικῶντες, κρατούμενοι, ἄλλα ὅσα ἐν μεγάλῳ κινδύνῳ μέγα στρατόπεδον πολυειδῆ ἀναγκάζοιτο φθέγγεσθαι. παραπλήσια δὲ καὶ οἱ ἐπὶ τῶν νεῶν αὐτοῖς ἔπασχον, πρίν γε δὴ οἱ Συρακόσιοι καὶ οἱ ξύμμαχοι, ἐπὶ πολὺ ἀντισχούσης τῆς ναυμαχίας, ἔτρεψάν τε τοὺς Ἀθηναίους καὶ ἐπικείμενοι λαμπρῶς, πολλῇ κραυγῇ καὶ διακελευσμῷ χρώμενοι, κατεδίωκον ἐς τὴν γῆν. τότε δὲ ὁ μὲν ναυτικὸς στρατὸς ἄλλος ἄλλῃ, ὅσοι μὴ μετέωροι ἑάλωσαν, κατενεχθέντες ἐξέπεσον ἐς τὸ στρατόπεδον· ὁ δὲ πεζὸς οὐκέτι διαφόρως ἀλλ' ἀπὸ μιᾶς ὁρμῆς οἰμωγῇ τε καὶ στόνῳ πάντες δυσαναισχετοῦντες τὰ γιγνόμενα, οἱ μὲν ἐπὶ τὰς ναῦς παρεβοήθουν, οἱ δὲ πρὸς τὸ λοιπὸν τοῦ τείχους ἐς φυλακήν, ἄλλοι δὲ καὶ οἱ πλεῖστοι ἤδη περὶ σφᾶς αὐτοὺς καὶ ὅπῃ σωθήσονται διεσκόπουν. ἦν τε ἐν τῷ παραυτίκα οὐδεμιᾶς δὴ τῶν ξυμπασῶν ἐλάσσων ἔκπληξις. παραπλήσιά τε πεπόνθεσαν καὶ ἔδρασαν αὐτοὶ ἐν Πύλῳ· διαφθαρεισῶν γὰρ τῶν νεῶν τοῖς Λακεδαιμονίοις προσαπώλλυντο αὐταῖς καὶ οἱ ἐν τῇ νήσῳ ἄνδρες διαβεβηκότες, καὶ τότε τοῖς Ἀθηναίοις ἀνέλπιστον ἦν τὸ κατὰ γῆν σωθήσεσθαι, ἢν μή τι παράλογον γίγνηται.

Γενομένης δ' ἰσχυρᾶς τῆς ναυμαχίας, καὶ πολλῶν νεῶν ἀμφοτέροις καὶ ἀνθρώπων ἀπολομένων, οἱ Συρακόσιοι καὶ οἱ ξύμμαχοι ἐπικρατήσαντες τά τε ναυάγια καὶ τοὺς νεκροὺς ἀνείλοντο, καὶ ἀποπλεύσαντες πρὸς τὴν πόλιν τροπαῖον ἔστησαν. οἱ δ' Ἀθηναῖοι, ὑπὸ μεγέθους τῶν παρόντων κακῶν, νεκρῶν μὲν περὶ ἢ ναυαγίων οὐδὲ ἐπενόουν αἰτῆσαι ἀναίρεσιν, τῆς δὲ νυκτὸς ἐβουλεύοντο εὐθὺς ἀναχωρεῖν. Δημοσθένης δὲ Νικίᾳ προσελθὼν γνώμην ἐποιεῖτο πληρώσαντας ἔτι τὰς λοιπὰς τῶν νεῶν βιάσασθαι, ἢν δύνωνται, ἅμα ἕῳ τὸν ἔκπλουν, λέγων ὅτι πλείους ἔτι αἱ λοιπαί εἰσι νῆες χρήσιμαι σφίσιν ἢ τοῖς πολεμίοις· ἦσαν γὰρ τοῖς μὲν Ἀθηναίοις περίλοιποι ὡς ἑξήκοντα, τοῖς δ' ἐναντίοις ἐλάσσους ἢ πεντήκοντα. καὶ ξυγχωροῦντος Νικίου τῇ γνώμῃ, καὶ βουλομένων πληροῦν αὐτῶν, οἱ ναῦται οὐκ ἤθελον ἐσβαίνειν διὰ τὸ καταπεπλῆχθαι τῇ ἥσσῃ καὶ μὴ ἂν ἔτι οἴεσθαι κρατῆσαι. καὶ οἱ μὲν ὡς κατὰ γῆν ἀναχωρήσοντες ἤδη ξύμπαντες τὴν γνώμην εἶχον. Ἑρμοκράτης δὲ ὁ Συρακόσιος

72. Post hæc suadenti Demosthe-ni, ut cum satis magno navium superstitum numero claustra portus perfringere conarentur, assensus Nicias recusante periculum exercitu prohibetur, quo minus per mare effugiat, et in consilium per terram discedendi rejicitur.

73.

Quod cum Hermocrates divinaset, nec poset magistratibus persuadere, ut statim exercitum ad vias intercipiendas educerent: missis equitibus quibusdam ad castra Atheniensium, qui sub amicitiæ specie indicarent, omnem Syracusanorum exercitum ad vias occludendas profectum esse, eosque monerent, ne noctu abirent.

ὑπονοήσας αὐτῶν τὴν διάνοιαν, καὶ νομίσας δεινὸν εἶναι εἰ τοσαύτη στρατιὰ κατὰ γῆν ὑποχωρήσασα καὶ καθεζομένη ποι τῆς Σικελίας βουλήσεται αὖθις σφίσι τὸν πόλεμον ποιεῖσθαι, ἐσηγεῖται ἐλθὼν τοῖς ἐν τέλει οὖσιν ὡς οὐ χρεὼν ἀποχωρῆσαι τῆς νυκτὸς αὐτοὺς περιδεῖν, λέγων ταῦτα ἃ καὶ αὐτῷ ἐδόκει, ἀλλὰ ἐξελθόντας ἤδη πάντας Συρακοσίους καὶ τοὺς ξυμμάχους τάς τε ὁδοὺς ἀποικοδομῆσαι καὶ τὰ στενόπορα τῶν χωρίων διαλαβόντας φυλάσσειν. οἱ δὲ ξυνεγίγνωσκον μὲν καὶ αὐτοὶ οὐχ ἧσσον ταῦτα ἐκείνου, καὶ ἐδόκει ποιητέα εἶναι, τοὺς δὲ ἀνθρώπους ἄρτι ἀσμένους ἀπὸ ναυμαχίας τε μεγάλης ἀναπεπαυμένους, καὶ ἅμα ἑορτῆς οὔσης (ἔτυχε γὰρ αὐτοῖς Ἡρακλεῖ ταύτην τὴν ἡμέραν θυσία οὖσα), οὐ δοκεῖν ἂν ῥᾳδίως ἐθελῆσαι ὑπακοῦσαι· ὑπὸ γὰρ τοῦ περιχαροῦς τῆς νίκης πρὸς πόσιν τετράφθαι τοὺς πολλοὺς ἐν τῇ ἑορτῇ, καὶ πάντα μᾶλλον ἐλπίζειν ἂν σφῶν πείθεσθαι αὐτοὺς ἢ ὅπλα λαβόντας ἐν τῷ παρόντι ἐξελθεῖν. ὡς δὲ τοῖς ἄρχουσι ταῦτα λογιζομένοις ἐφαίνετο ἄπορα καὶ οὐκέτι ἔπειθεν αὐτοὺς ὁ Ἑρμοκράτης, αὐτὸς ἐπὶ τούτοις τάδε μηχανᾶται, δεδιὼς μὴ οἱ Ἀθηναῖοι καθ' ἡσυχίαν προφθάσωσιν ἐν τῇ νυκτὶ διελθόντες τὰ χαλεπώτατα τῶν χωρίων. πέμπει τῶν ἑταίρων τινὰς τῶν ἑαυτοῦ μετὰ ἱππέων πρὸς τὸ τῶν Ἀθηναίων στρατόπεδον, ἡνίκα ξυνεσκόταζεν· οἳ προσελάσαντες ἐξ ὅσου τις ἔμελλεν ἀκούσεσθαι, καὶ ἀνακαλεσάμενοί τινὰς ὡς ὄντες τῶν Ἀθηναίων ἐπιτήδειοι (ἦσαν γάρ τινες τῷ Νικίᾳ διάγγελοι τῶν ἔνδοθεν), ἐκέλευον φράζειν Νικίᾳ μὴ ἀπάγειν τῆς νυκτὸς τὸ στράτευμα ὡς Συρακοσίων τὰς ὁδοὺς φυλασσόντων, ἀλλὰ καθ' ἡσυχίαν τῆς ἡμέρας παρασκευασάμενον ἀποχωρεῖν. καὶ οἱ μὲν εἰπόντες ἀπῆλθον, καὶ οἱ ἀκούσαντες διήγγειλαν τοῖς στρατηγοῖς τῶν Ἀθηναίων· οἱ δὲ πρὸς τὸ ἄγγελμα ἐπέσχον τὴν νύκτα, νομίσαντες οὐκ ἀπάτην εἶναι. καὶ ἐπειδὴ καὶ ὡς οὐκ εὐθὺς ὥρμησαν, ἔδοξεν αὐτοῖς καὶ τὴν ἐπιοῦσαν ἡμέραν περιμεῖναι, ὅπως ξυσκευάσαιντο ὡς ἐκ τῶν δυνατῶν οἱ στρατιῶται ὅτι χρησιμώτατα, καὶ τὰ μὲν ἄλλα πάντα καταλιπεῖν, ἀναλαβόντας δὲ αὐτὰ ὅσα περὶ τὸ σῶμα ἐς δίαιταν ὑπῆρχεν ἐπιτήδεια ἀφορμᾶσθαι. Συρακόσιοι δὲ καὶ Γύλιππος τῷ μὲν πεζῷ προεξελ-

74. Niciam decepit atque permovit, ut non solum illam noctem, sed etiam posterum diem in eodem loco maneret. Interea

θόντες τάς τε ὁδοὺς τὰς κατὰ τὴν χώραν, ἢ εἰκὸς ἦν τοὺς Ἀθηναίους ἰέναι, ἀπεφράξαντο, καὶ τῶν ῥείθρων καὶ ποταμῶν τὰς διαβάσεις ἐφύλασσον, καὶ ἐς ὑποδοχὴν τοῦ στρατεύματος, ὡς κωλύσοντες, ἢ ἐδόκει, ἐτάσσοντο· ταῖς δὲ ναυσὶ προσπλεύσαντες τὰς ναῦς τῶν Ἀθηναίων ἀπὸ τοῦ αἰγιαλοῦ ἀφεῖλκον, ἐνέπρησαν δέ τινας ὀλίγας, ὥσπερ διενοήθησαν αὐτοὶ οἱ Ἀθηναῖοι, τὰς δ' ἄλλας καθ' ἡσυχίαν, οὐδενὸς κωλύοντος, ὡς ἑκάστην ποι ἐκπεπτωκυῖαν ἀναδησάμενοι ἐκόμιζον ἐς τὴν πόλιν.

Gylippus et Syracusani vias intercludunt, et transitus fluviorum custodiunt; atque naves Atheniensium, nemine prohibente, in suam stationem transvehunt.

Μετὰ δὲ τοῦτο, ἐπειδὴ ἐδόκει τῷ Νικίᾳ καὶ Δημοσθένει ἱκανῶς παρεσκευάσθαι, καὶ ἡ ἀνάστασις ἤδη τοῦ στρατεύματος τρίτῃ ἡμέρᾳ ἀπὸ τῆς ναυμαχίας ἐγίγνετο. δεινὸν οὖν ἦν οὐ καθ' ἓν μόνον τῶν πραγμάτων, ὅτι τάς τε ναῦς ἀπολωλεκότες πάσας ἀνεχώρουν, καὶ ἀντὶ μεγάλης ἐλπίδος καὶ αὐτοὶ καὶ ἡ πόλις κινδυνεύοντες. ἀλλὰ καὶ ἐν τῇ ἀπολείψει τοῦ στρατοπέδου ξυνέβαινε τῇ τε ὄψει ἑκάστῳ ἀλγεινὰ καὶ τῇ γνώμῃ αἴσθεσθαι. τῶν τε γὰρ νεκρῶν ἀτάφων ὄντων, ὁπότε τις ἴδοι τινὰ τῶν ἐπιτηδείων κείμενον, ἐς λύπην μετὰ φόβου καθίστατο· καὶ οἱ ζῶντες καταλειπόμενοι τραυματίαι τε καὶ ἀσθενεῖς πολὺ τῶν τεθνεώτων τοῖς ζῶσι λυπηρότεροι ἦσαν καὶ τῶν ἀπολωλότων ἀθλιώτεροι. πρὸς γὰρ ἀντιβολίαν καὶ ὀλοφυρμὸν τραπόμενοι ἐς ἀπορίαν καθίσταντο, ἄγειν τε σφᾶς ἀξιοῦντες, καὶ ἕνα ἕκαστον ἐπιβοώμενοι, εἴ τινά πού τις ἴδοι ἢ ἑταίρων ἢ οἰκείων, τῶν τε ξυσκήνων ἤδη ἀπιόντων ἐκκρεμαννύμενοι, καὶ ἑπακολουθοῦντες ἐς ὅσον δύναιντο, εἴ τῳ δὲ προλείποι ἡ ῥώμη καὶ τὸ σῶμα, οὐκ ἄνευ ὀλίγων ἐπιθειασμῶν καὶ οἰμωγῆς ἀπολειπόμενοι, ὥστε δάκρυσι πᾶν τὸ στράτευμα πλησθὲν καὶ ἀπορίᾳ τοιαύτῃ μὴ ῥᾳδίως ἀφορμᾶσθαι, καίπερ ἐκ πολεμίας τε, καὶ μείζω ἢ κατὰ δάκρυα τὰ μὲν πεπονθότας ἤδη, τὰ δὲ περὶ τῶν ἐν ἀφανεῖ δεδιότας μὴ πάθωσιν. κατήφειά τέ τις ἅμα καὶ κατάμεμψις σφῶν αὐτῶν πολλὴ ἦν. οὐδὲν γὰρ ἄλλο ἡ πόλει ἐκπεπολιορκημένῃ ἐῴκεσαν ὑποφευγούσῃ, καὶ ταύτῃ οὐ σμικρᾷ· μυριάδες γὰρ τοῦ ξύμπαντος ὄχλου οὐκ ἐλάσσους τεσσάρων ἅμα ἐπορεύοντο. καὶ τούτων οἵ τε ἄλλοι πάντες ἔφερον ὅ τί τις ἐδύνατο ἕκαστος χρήσιμον, καὶ οἱ ὁπλῖται καὶ οἱ ἱππῆς παρὰ τὸ εἰωθὸς αὐτοὶ τὰ

75. Tertio igitur die post pugnam navalem Atheniensium exercitus profectus, non sine summo mœrore castra cum sauciis et ægrotis relinquit, sua quisque necessaria portans.

σφέτερα αὐτῶν σιτία ὑπὸ τοῖς ὅπλοις, οἱ μὲν ἀπορίᾳ ἀκολούθων, οἱ δὲ ἀπιστίᾳ· ἀπηυτομολήκεσαν γὰρ πάλαι τε, καὶ οἱ πλεῖστοι παραχρῆμα. ἔφερον δὲ οὐδὲ ταῦτα ἱκανά· σῖτος γὰρ οὐκέτι ἦν ἐν τῷ στρατοπέδῳ. καὶ μὴν ἡ ἄλλη αἰκία καὶ ἡ ἰσομοιρία τῶν κακῶν, ἔχουσά τινα ὅμως, τὸ μετὰ πολλῶν, κούφισιν, οὐδ' ὡς ῥᾳδία ἐν τῷ παρόντι ἐδοξάζετο, ἄλλως τε καὶ ἀπὸ οἵας λαμπρότητος καὶ αὐχήματος τοῦ πρώτου ἐς οἵαν τελευτὴν καὶ ταπεινότητα ἀφῖκτο. μέγιστον γὰρ δὴ τὸ διάφορον τοῦτο Ἑλληνικῷ στρατεύματι ἐγένετο, οἷς, ἀντὶ μὲν τοῦ ἄλλους δουλωσομένους ἥκειν, αὐτοὺς τοῦτο μᾶλλον δεδιότας μὴ πάθωσι ξυνέβη ἀπιέναι, ἀντὶ δ' εὐχῆς τε καὶ παιάνων, μεθ' ὧν ἐξέπλεον, πάλιν τούτων τοις ἐναντίοις ἐπιφημίσμασιν ἀφορμᾶσθαι, πεζούς τε ἀντὶ ναυβατῶν πορευομένους καὶ ὁπλιτικῷ προσέχοντας μᾶλλον ἢ ναυτικῷ. ὅμως δὲ ὑπὸ μεγέθους τοῦ ἐπικρεμαμένου ἔτι κινδύνου πάντα ταῦτα αὐτοῖς οἰστὰ ἐφαίνετο.

76. Priusquam autem iter ingrederentur, Nicias eos consolatus est

Ὁρῶν δὲ ὁ Νικίας τὸ στράτευμα ἀθυμοῦν καὶ ἐν μεγάλῃ μεταβολῇ ὄν, ἐπιπαριὼν ὡς ἐκ τῶν ὑπαρχόντων ἐθάρσυνέ τε καὶ παρεμυθεῖτο, βοῇ τε χρώμενος ἔτι μᾶλλον ἑκάστοις, καθ' οὓς γίγνοιτο, ὑπὸ προθυμίας, καὶ βουλόμενος ὡς ἐπὶ πλεῖστον γεγωνίσκων ὠφελεῖν. "Ἔτι καὶ ἐκ τῶν παρόντων, ὦ Ἀθη-

77. oratione, qua spem melioris fortunæ eo maxime firmabat, quod gravissima quæque perpessi deorum iram complevissent.

" ναῖοι καὶ ξύμμαχοι, ἐλπίδα χρὴ ἔχειν· ἤδη τινὲς καὶ ἐκ δει-
" νοτέρων ἢ τοιῶνδε ἐσώθησαν· μηδὲ καταμέμψασθαι ὑμᾶς
" ἄγαν αὐτοὺς μήτε ταῖς ξυμφοραῖς μήτε ταῖς παρὰ τὴν ἀξίαν
" νῦν κακοπαθείαις. κἀγώ τοι, οὐδενὸς ὑμῶν οὔτε ῥώμῃ προφέ-
" ρων (ἀλλ' ὁρᾶτε δὴ ὡς διάκειμαι ὑπὸ τῆς νόσου) οὔτ' εὐτυχίᾳ
" δοκῶν που ὕστερός του εἶναι κατὰ τὸν ἴδιον βίον καὶ ἐς
" τἆλλα, νῦν ἐν τῷ αὐτῷ κινδύνῳ τοῖς φαυλοτάτοις αἰωροῦ-
" μαι· καίτοι πολλὰ μὲν ἐς θεοὺς νόμιμα δεδιήτημαι, πολλὰ
" δὲ ἐς ἀνθρώπους δίκαια καὶ ἀνεπίφθονα. ἀνθ' ὧν ἡ μὲν ἐλπὶς
" ὅμως θρασεῖα τοῦ μέλλοντος, αἱ δὲ ξυμφοραὶ οὐ κατ' ἀξίαν
" δὴ φοβοῦσιν. τάχα δ' ἂν καὶ λωφήσειαν· ἱκανὰ γὰρ τοῖς τε
" πολεμίοις εὐτύχηται, καὶ εἴ τῳ θεῶν ἐπίφθονοι ἐστρατεύσα-
" μεν, ἀποχρώντως ἤδη τετιμωρήμεθα. ἦλθον γάρ που καὶ ἄλ-
" λοι τινὲς ἤδη ἐφ' ἑτέρους, καὶ ἀνθρώπεια δράσαντες ἀμεκτὰ

" ἔπαθον. καὶ ἡμᾶς εἰκὸς νῦν τά τε ἀπὸ τοῦ θεοῦ ἐλπίζειν
" ἡπιώτερα ἕξειν· οἴκτου γὰρ ἀπ' αὐτῶν ἀξιώτεροι ἤδη ἐσμὲν ἢ
" φθόνου· καὶ ὁρῶντες ὑμᾶς αὐτούς, οἷοι ὁπλῖται ἅμα καὶ ὅσοι
" ξυντεταγμένοι χωρεῖτε, μὴ καταπέπληχθε ἄγαν, λογίζεσθε
" δὲ ὅτι αὐτοί τε πόλις εὐθύς ἐστε, ὅποι ἂν καθέζησθε, καὶ
" ἄλλη οὐδεμία ὑμᾶς τῶν ἐν Σικελίᾳ οὔτ' ἂν ἐπιόντας δέξαιτο
" ῥᾳδίως οὔτ' ἂν ἱδρυθέντας που ἐξαναστήσειεν. τὴν δὲ πορείαν,
" ὥστ' ἀσφαλῆ καὶ εὔτακτον εἶναι, αὐτοὶ φυλάξατε, μὴ ἄλλο
" τι ἡγησάμενος ἕκαστος ἢ ἐν ᾧ ἂν ἀναγκασθῇ χωρίῳ μάχε-
" σθαι, τοῦτο καὶ πατρίδα καὶ τεῖχος κρατήσας ἕξειν. σπουδὴ
" δὲ ὁμοίως καὶ νύκτα καὶ ἡμέραν ἔσται τῆς ὁδοῦ· τὰ γὰρ
" ἐπιτήδεια βραχέα ἔχομεν, καὶ ἢν ἀντιλαβώμεθά του φιλίου
" χωρίου τῶν Σικελῶν (οὗτοι γὰρ ἡμῖν διὰ τὸ Συρακοσίων δέος
" ἔτι βέβαιοι εἰσίν), ἤδη νομίζετε ἐν τῷ ἐχυρῷ εἶναι. προπέ-
" πεμπται δ' ὡς αὐτούς, καὶ ἀπαντᾷν εἰρημένον καὶ σιτία
" ἄλλα κομίζειν. τὸ δὲ ξύμπαν, γνῶτε, ὦ ἄνδρες στρατιῶται,
" ἀναγκαῖόν τε ὂν ὑμῖν ἀνδράσιν ἀγαθοῖς γίγνεσθαι, ὡς μὴ ὄν-
" τος χωρίου ἐγγὺς ὅποι ἂν μαλακισθέντες σωθείητε, καὶ ἢν
" νῦν διαφύγητε τοὺς πολεμίους, οἵ τε ἄλλοι τευξόμενοι ὧν
" ἐπιθυμεῖτέ που ἐπιδεῖν, καὶ οἱ Ἀθηναῖοι τὴν μεγάλην δύναμιν
" τῆς πόλεως, καίπερ πεπτωκυῖαν, ἐπανορθώσοντες· ἄνδρες γὰρ
" πόλις, καὶ οὐ τείχη οὐδὲ νῆες ἀνδρῶν κεναί."

78. Bifariam divisus exercitus quadrato agmine procedit. Apud Anapum fluvium Syracusanos, transitum prohibitu-ros, propellunt et trajiciunt; sed in ulteriore itinere ab equitibus levique armatura hostium premun-

Ὁ μὲν Νικίας τοιάδε παρακελευόμενος ἅμα ἐπῆει τὸ στρά-
τευμα, καὶ εἴ πῃ ὀρφὴ διεσπασμένον καὶ μὴ ἐν τάξει χωροῦν,
ξυνάγων καὶ καθιστάς, καὶ ὁ Δημοσθένης οὐδὲν ἧσσον τοῖς καθ'
ἑαυτὸν τοιαῦτά τε καὶ παραπλήσια λέγων. τὸ δὲ ἐχώρει ἐν
πλαισίῳ τεταγμένον, πρῶτον μὲν ἡγούμενον τὸ Νικίου, ἐφεπό-
μενον δὲ τὸ Δημοσθένους· τοὺς δὲ σκευοφόρους καὶ τὸν πλεῖστον
ὄχλον ἐντὸς εἶχον οἱ ὁπλῖται. καὶ ἐπειδή τε ἐγένοντο ἐπὶ τῇ
διαβάσει τοῦ Ἀνάπου ποταμοῦ, εὗρον ἐπ' αὐτῷ παρατεταγμέ-
νους τῶν Συρακοσίων καὶ ξυμμάχων, καὶ τρεψάμενοι αὐτοὺς
καὶ κρατήσαντες τοῦ πόρου ἐχώρουν ἐς τὸ πρόσθεν· οἱ δὲ Συρα-
κόσιοι παριππεύοντές τε προσέκειντο, καὶ ἐσακοντίζοντες οἱ
ψιλοί. καὶ ταύτῃ μὲν τῇ ἡμέρᾳ προελθόντες σταδίους ὡς τεσ-

σαράκοντα, ηὐλίσαντο πρὸς λόφῳ τινὶ οἱ Ἀθηναῖοι· τῇ δ' ὑστεραίᾳ πρῳ ἐπορεύοντο, καὶ προῆλθον ὡς εἴκοσι σταδίους, καὶ κατέβησαν ἐς χωρίον ἄπεδόν τι, καὶ αὐτοῦ ἐστρατοπεδεύσαντο, βουλόμενοι ἔκ τε τῶν οἰκιῶν λαβεῖν τι ἐδώδιμον (ᾠκεῖτο γὰρ ὁ χῶρος) καὶ ὕδωρ μετὰ σφῶν αὐτῶν φέρεσθαι αὐτόθεν· ἐν γὰρ τῷ πρόσθεν ἐπὶ πολλὰ στάδια, ἢ ἔμελλον ἰέναι, οὐκ ἄφθονον ἦν. οἱ δὲ Συρακόσιοι ἐν τούτῳ προελθόντες τὴν δίοδον τὴν ἐν τῷ πρόσθεν ἀπετείχιζον· ἦν δὲ λόφος καρτερὸς καὶ ἐπατέρωθεν αὐτοῦ χαράδρα κρημνώδης, ἐκαλεῖτο δὲ Ἀκραῖον λεῖας. τῇ δ' ὑστεραίᾳ οἱ Ἀθηναῖοι προήεσαν, καὶ οἱ τῶν Συρακοσίων καὶ ξυμμάχων αὐτοὺς ἱππῆς καὶ ἀκοντισταί, ὄντες πολλοὶ ἑκάτεροι, ἐκώλυον, καὶ ἐσηκόντιζόν τε καὶ παρίππευον. καὶ χρόνον μὲν πολὺν ἐμάχοντο οἱ Ἀθηναῖοι, ἔπειτα ἀνεχώρησαν πάλιν ἐς τὸ αὐτὸ στρατόπεδον. καὶ τὰ ἐπιτήδεια οὐκέτι ὁμοίως εἶχον· οὐ γὰρ ἔτι ἀποχωρεῖν οἷόν τ' ἦν ὑπὸ τῶν ἱππέων. πρῳ δὲ ἄραντες ἐπορεύοντο αὖθις, καὶ ἐβιάσαντο πρὸς τὸν λόφον ἐλθεῖν τὸν ἀποτετειχισμένον, καὶ εὗρον πρὸ ἑαυτῶν ὑπὲρ τοῦ ἀποτειχίσματος τὴν πεζὴν στρατιὰν παρατεταγμένην οὐκ ἐπ' ὀλίγων ἀσπίδων· στενὸν γὰρ ἦν τὸ χωρίον. καὶ προσβαλόντες οἱ Ἀθηναῖοι ἐτειχομάχουν, καὶ βαλλόμενοι ὑπὸ πολλῶν ἀπὸ τοῦ λόφου ἐπάντους ὄντος (διικνοῦντο γὰρ ῥᾷον οἱ ἄνωθεν) καὶ οὐ δυνάμενοι βιάσασθαι ἀνεχώρουν πάλιν καὶ ἀνεπαύοντο. ἔτυχον δὲ καὶ βρονταί τινες ἅμα γενόμεναι καὶ ὕδωρ, οἷα τοῦ ἔτους πρὸς μετόπωρον ἤδη ὄντος φιλεῖ γίγνεσθαι· ἀφ' ὧν οἱ Ἀθηναῖοι μᾶλλον ἔτι ἠθύμουν, καὶ ἐνόμιζον ἐπὶ τῷ σφετέρῳ ἀλέθρῳ καὶ ταῦτα πάντα γίγνεσθαι. ἀναπαυομένων δὲ αὐτῶν, ὁ Γύλιππος καὶ οἱ Συρακόσιοι πέμπουσι μέρος τι τῆς στρατιᾶς ἀποτειχιοῦντας αὖ ἐκ τοῦ ὄπισθεν αὐτούς, ἢ προεληλύθεσαν· ἀντιπέμψαντες δὲ κἀκεῖνοι σφῶν αὐτῶν τινὰς διεκώλυσαν. καὶ μετὰ ταῦτα πάσῃ τῇ στρατιᾷ ἀναχωρήσαντες πρὸς τὸ πεδίον μᾶλλον οἱ Ἀθηναῖοι ηὐλίσαντο. τῇ δ' ὑστεραίᾳ προυχώρουν, καὶ οἱ Συρακόσιοι προσέβαλόν τε πανταχῇ αὐτοῖς κύκλῳ καὶ πολλοὺς κατετραυμάτιζον, καὶ εἰ μὲν ἐπίοιεν οἱ Ἀθηναῖοι, ὑπεχώρουν, εἰ δ' ἀναχωροῖεν, ἐπέκειντο, καὶ μάλιστα τοῖς ὑστάτοις προσπίπτοντες, εἴ πως

tur. Interim Syracusani transitum quendam montanum, quem ingressuri erant Athenienses, obstruunt; quo frustra oppugnato, in priorem stationem Athenienses tertio die redire coguntur.

79. Quarto iterum frustra tentant munitionem Syracusanorum, jam magno peditatu firmatam; tonitrua autem et imbres incidentes magis etiam attonitos animos perturbant. Neque multum aberat, quin Gylippus eos a tergo quoque intercluderet; sed quinto die ab omni parte eos in itinere ita vexabat, ut non amplius sex stadia pergerent.

κατὰ βραχὺ τρεψάμενοι πᾶν τὸ στράτευμα φοβήσειαν. καὶ ἐπὶ πολὺ μὲν τοιούτῳ τρόπῳ ἀντεῖχον οἱ Ἀθηναῖοι, ἔπειτα, προελθόντες πέντε ἢ ἓξ σταδίους, ἀνεπαύοντο ἐν τῷ πεδίῳ· ἀνεχώρησαν δὲ καὶ οἱ Συρακόσιοι ἀπ' αὐτῶν ἐς τὸ ἑαυτῶν στρατόπεδον.

80. Τῆς δὲ νυκτὸς τῷ Νικίᾳ καὶ Δημοσθένει ἐδόκει, ἐπειδὴ κακῶς σφίσι τὸ στράτευμα εἶχε τῶν ἐπιτηδείων πάντων ἀπορίᾳ ἤδη, καὶ κατατετραυματισμένοι ἦσαν πολλοὶ ἐν πολλαῖς προσβολαῖς τῶν πολεμίων γεγενημέναις, πυρὰ καύσαντες ὡς πλεῖστα ἀπάγειν τὴν στρατιάν, μηκέτι τὴν αὐτὴν ὁδὸν ᾗ διενοήθησαν, ἀλλὰ τοὐναντίον ἢ οἱ Συρακόσιοι ἐτήρουν, πρὸς τὴν θάλασσαν. ἦν δὲ ἡ ξύμπασα ὁδὸς αὕτη οὐκ ἐπὶ Κατάνης τῷ στρατεύματι, ἀλλὰ κατὰ τὸ ἕτερον μέρος τῆς Σικελίας τὸ πρὸς Καμάριναν καὶ Γέλαν καὶ τὰς ταύτῃ πόλεις καὶ Ἕλληνίδας καὶ βαρβάρους. καύσαντες οὖν πυρὰ πολλὰ ἐχώρουν ἐν τῇ νυκτί. καὶ αὐτοῖς, οἷον φιλεῖ καὶ πᾶσι στρατοπέδοις, μάλιστα δὲ τοῖς μεγίστοις, φόβοι καὶ δείματα ἐγγίγνεσθαι, ἄλλως τε καὶ ἐν νυκτί τε καὶ διὰ πολεμίας καὶ ἀπὸ πολεμίων οὐ πολὺ ἀπεχόντων ἰοῦσιν, ἐμπίπτει ταραχή· καὶ τὸ μὲν Νικίου στράτευμα, ὥσπερ ἡγεῖτο, ξυνέμενέ τε καὶ προὔλαβε πολλῷ, τὸ δὲ Δημοσθένους, τὸ ἥμισυ μάλιστα καὶ πλέον, ἀπεσπάσθη τε καὶ ἀτακτότερον ἐχώρει. ἅμα δὲ τῇ ἕῳ ἀφικνοῦνται ὅμως πρὸς τὴν θάλασσαν, καὶ ἐσβάντες ἐς τὴν ὁδὸν τὴν Ἑλωρινὴν καλουμένην ἐπορεύοντο, ὅπως, ἐπειδὴ γένοιντο ἐπὶ τῷ ποταμῷ τῷ Κακυπάρει, παρὰ τὸν ποταμὸν ἴοιεν ἄνω διὰ μεσογείας· ἤλπιζον γὰρ καὶ τοὺς Σικελοὺς ταύτῃ, οὓς μετεπέμψαντο, ἀπαντήσεσθαι. ἐπεὶ δ' ἐγένοντο ἐπὶ τῷ ποταμῷ, εὗρον καὶ ἐνταῦθα φυλακήν τινα τῶν Συρακοσίων ἀποτειχίζουσάν τε καὶ ἀποσταυροῦσαν τὸν πόρον. καὶ βιασάμενοι αὐτὴν διέβησάν τε τὸν ποταμόν, καὶ ἐχώρουν αὖθις πρὸς ἄλλον ποταμὸν τὸν Ἐρινεόν· ταύτῃ γὰρ οἱ ἡγεμόνες ἐκέλευον.

Tum Niciæ et Demostheni videbatur, Gelam et Camarinam versus iter dirigere, atque noctu abire, ne hostes sentirent. Ignibus igitur accensis, per noctem procedebant, Niciæ quidem agmen compositè, Demosthenis vero distractius. Mane ad mare perveniunt et in Helorinam viam intrant, quam usque ad Cacyparim fluvium persequuntur; tum per mediterranea cursum dirigentes, custodia Syracusanorum cum impetu repulsa.

81. Ἐν τούτῳ δ' οἱ Συρακόσιοι καὶ οἱ ξύμμαχοι, ὡς ἥ τε ἡμέρα ἐγένετο καὶ ἔγνωσαν τοὺς Ἀθηναίους ἀπεληλυθότας, ἐν αἰτίᾳ τε οἱ πολλοὶ τὸν Γύλιππον εἶχον ἐκόντα ἀφεῖναι τοὺς Ἀθηναίους,

Interim Syracusani elapsos esse Athenien-

ses cum animadvertissent, et Gylippum incusabant, et confestim persequebantur. Ubi autem in Demosthenis turbam circa prandii tempus inciderant, statim aggressi, (absente Niciæ agmine) compulsam circumsistunt, et undique telis conjiciunt.

καὶ κατὰ τάχος διώκοντες, ἢ οὐ χαλεπῶς ἠσθάνοντο κεχωρηκότας, καταλαμβάνουσι περὶ ἄριστου ὥραν. καὶ ὡς προσέμιξαν τοῖς μετὰ τοῦ Δημοσθένους, ὑστέροις τε οὖσι καὶ σχολαίτερον καὶ ἀτακτότερον χωροῦσιν, ὡς τῆς νυκτὸς τότε ξυνεταράχθησαν, εὐθὺς προσπεσόντες ἐμάχοντο, καὶ οἱ ἱππῆς τῶν Συρακοσίων ἐκυκλοῦντό τε ῥᾷον αὐτοὺς δίχα δὴ ὄντας, καὶ ξυνῆγον ἐς ταὐτό. τὸ δὲ Νικίου στράτευμα ἀπεῖχεν ἐν τῷ πρόσθεν πεντήκοντα σταδίους· θᾶσσόν τε γὰρ ὁ Νικίας ἦγε, νομίζων οὐ τὸ ὑπομένειν ἐν τῷ τοιούτῳ ἑκόντας εἶναι καὶ μάχεσθαι σωτηρίαν, ἀλλὰ τὸ ὡς τάχιστα ὑποχωρεῖν, τοσαῦτα μαχομένους ὅσα ἀναγκάζονται. ὁ δὲ Δημοσθένης ἐτύγχανέ τε τὰ πλείω ἐν πόνῳ ξυνεχεστέρῳ ὢν διὰ τὸ ὑστέρῳ ἀναχωροῦντι αὐτῷ πρώτῳ ἐπικεῖσθαι τοὺς πολεμίους, καὶ τότε γνοὺς τοὺς Συρακοσίους διώκοντας οὐ προὐχώρει μᾶλλον ἢ ἐς μάχην ξυνετάσσετο, ἕως ἐνδιατρίβων κυκλοῦταί τε ὑπ' αὐτῶν, καὶ ἐν πολλῷ θορύβῳ αὐτός τε καὶ οἱ μετ' αὐτοῦ Ἀθηναῖοι ἦσαν· ἀνειληθέντες γὰρ ἔς τι χωρίον, ᾧ κύκλῳ μὲν τειχίον περιῆν, ὁδὸς δὲ ἔνθεν τε καὶ ἔνθεν, ἐλάας δὲ οὐκ ὀλίγας εἶχεν, ἐβάλλοντο περισταδόν. τοιαύταις δὲ προσβολαῖς καὶ οὐ ξυστάδην μάχαις οἱ Συρακόσιοι εἰκότως ἐχρῶντο· τὸ γὰρ ἀποκινδυνεύειν πρὸς ἀνθρώπους ἀπονενοημένους οὐ πρὸς ἐκείνων μᾶλλον ἦν ἔτι ἢ πρὸς τῶν Ἀθηναίων, καὶ ἅμα φειδώ τέ τις ἐγίγνετο ἐπ' εὐπραγίᾳ ἤδη σαφεῖ μὴ προαναλωθῆναί τῳ, καὶ ἐνόμιζον καὶ ὡς ταύτῃ τῇ ἰδέᾳ καταδαμασάμενοι λήψεσθαι αὐτούς.

82. Denique vulneribus confectos conspicatus Gylippus, per præconem rogat primum insulanos, si quis velit ad se transire libertatis lege; dein cum ceteris omnibus fit pactio, ut, armis traditis, vita ne

ἐπειδὴ γοῦν δι' ἡμέρας βάλλοντες πανταχόθεν τοὺς Ἀθηναίους καὶ ξυμμάχους ἑώρων ἤδη τεταλαιπωρημένους τοῖς τε τραύμασι καὶ τῇ ἄλλῃ κακώσει, κήρυγμα ποιοῦνται Γύλιππος καὶ Συρακόσιοι καὶ οἱ ξύμμαχοι, πρῶτον μὲν τῶν νησιωτῶν εἴ τις βούλεται ἐπ' ἐλευθερίᾳ ὡς σφᾶς ἀπιέναι· καὶ ἀπεχώρησάν τινες πόλεις οὐ πολλαί. ἔπειτα δ' ὕστερον καὶ πρὸς τοὺς ἄλλους ἅπαντας τοὺς μετὰ Δημοσθένους ὁμολογία γίγνεται, ὥστε ὅπλα τε παραδοῦναι καὶ μὴ ἀποδαρεῖν μηδένα μήτε βιαίως μήτε δεσμοῖς μήτε τῆς ἀναγκαιοτάτης ἐνδείᾳ διαίτης. καὶ παρέδοσαν οἱ πάντες σφᾶς αὐτοὺς ἑξακισχίλιοι, καὶ τὸ ἀργύριον, ὃ εἶχον, ἅπαν κατέθεσαν, ἐσβαλόντες ἐς ἀσπί-

δας ὑπτίας, καὶ ἐνέπλησαν ἀσπίδας τέσσαρας. καὶ τούτους μὲν εὐθὺς ἀπεκόμιζον ἐς τὴν πόλιν· Νικίας δὲ καὶ οἱ μετ' αὐτοῦ ἀφικνοῦνται αὐτῇ τῇ ἡμέρᾳ ἐπὶ τὸν ποταμὸν τὸν Ἐρινεόν, καὶ διαβὰς πρὸς μετέωρόν τι καθῖσε τὴν στρατιάν.

priventur. Ita sex millia se dediderunt. Nicias interim ad Erineum fluvium pervenit.

Οἱ δὲ Συρακόσιοι τῇ ὑστεραίᾳ καταλαβόντες αὐτὸν ἔλεγον ὅτι οἱ μετὰ Δημοσθένους παραδεδώκοιεν σφᾶς αὐτούς, κελεύοντες κἀκεῖνον τὸ αὐτὸ δρᾶν· ὁ δ' ἀπιστῶν σπένδεται ἱππέα πέμψαι σκεψόμενον. ὡς δ' οἰχόμενος ἀπήγγειλε πάλιν παραδεδωκότας, ἐπικηρυκεύεται Γυλίππῳ καὶ Συρακοσίοις εἶναι ἑτοῖμος ὑπὲρ Ἀθηναίων ξυμβῆναι, ὅσα ἀνάλωσαν χρήματα Συρακόσιοι ἐς τὸν πόλεμον, ταῦτα ἀποδοῦναι, ὥστε τὴν μετ' αὐτοῦ στρατιὰν ἀφεῖναι αὐτούς· μέχρι οὗ δ' ἂν τὰ χρήματα ἀποδοθῇ, ἄνδρας δώσειν Ἀθηναίων ὁμήρους, ἕνα κατὰ τάλαντον. οἱ δὲ Συρακόσιοι καὶ Γύλιππος οὐ προσεδέχοντο τοὺς λόγους, ἀλλὰ προσπεσόντες καὶ περιστάντες πανταχόθεν ἔβαλλον καὶ τούτους μέχρι ὀψέ. εἶχον δὲ καὶ οὗτοι πονήρως σίτου τε καὶ τῶν ἐπιτηδείων ἀπορίᾳ. ὅμως δὲ τῆς νυκτὸς φυλάξαντες τὸ ἡσυχάζον ἔμελλον πορεύεσθαι. καὶ ἀναλαμβάνουσί τε τὰ ὅπλα, καὶ οἱ Συρακόσιοι αἰσθάνονται καὶ ἐπαιώνισαν. γνόντες δὲ οἱ Ἀθηναῖοι ὅτι οὐ λανθάνουσι, κατέθεντο πάλιν, πλὴν τριακοσίων μάλιστα ἀνδρῶν· οὗτοι δὲ διὰ τῶν φυλάκων βιασάμενοι ἐχώρουν τῆς νυκτὸς ᾗ ἐδύναντο. Νικίας δέ, ἐπειδὴ ἡμέρα ἐγένετο, ἦγε τὴν στρατιάν· οἱ δὲ Συρακόσιοι καὶ οἱ ξύμμαχοι προσέκειντο τὸν αὐτὸν τρόπον πανταχόθεν βάλλοντές τε καὶ κατακοντίζοντες. καὶ οἱ Ἀθηναῖοι ἠπείγοντο πρὸς τὸν Ἀσσίναρον ποταμόν, ἅμα μὲν βιαζόμενοι ὑπὸ τῆς πανταχόθεν προσβολῆς ἱππέων τε πολλῶν καὶ τοῦ ἄλλου ὄχλου, οἰόμενοι ῥᾷόν τι σφίσιν ἔσεσθαι, ἢν διαβῶσι τὸν ποταμόν, ἅμα δὲ ὑπὸ τῆς ταλαιπωρίας καὶ τοῦ πιεῖν ἐπιθυμίᾳ. ὡς δὲ γίγνονται ἐπ' αὐτῷ, ἐσπίπτουσιν οὐδενὶ κόσμῳ ἔτι, ἀλλὰ πᾶς τέ τις διαβῆναι αὐτὸς πρῶτος βουλόμενος καὶ οἱ πολέμιοι ἐπικείμενοι χαλεπὴν ἤδη τὴν διάβασιν ἐποίουν· ἁθρόοι γὰρ ἀναγκαζόμενοι χωρεῖν ἐπέπιπτόν τε ἀλλήλοις καὶ κατεπάτουν, περί τε τοῖς δορατίοις καὶ σκεύεσιν οἱ μὲν εὐθὺς διεφθείροντο, οἱ δὲ ἐμπαλασσόμενοι κατέῤῥεον. ἐς τὰ ἐπὶ

83. Postridie, etiam eum Syracusani consecuti ad deditionem provocarunt. Niciæ conditionibus non acceptis, Syracusani et hos Athenienses circumstetерunt, telis urgentes usque ad vesperam, et nocte, cum abire parарent, quo minus pergerent, prohibuerunt, exceptis trecentis, qui pervaserant custodiam.

84. Proficiscenti postridie Niciæ Syracusani instant; tamen ad Asinarum fluvium perveniunt, in quem partim ab hoste conjecti, partim siti compulsi, ita se propripiunt, ut alius alium conculcaret, multos hostis conficeret.

θάτερά τε τοῦ ποταμοῦ παραστάντες οἱ Συρακόσιοι (ἦν δὲ κρημνώδες) ἔβαλλον ἄνωθεν τοὺς Ἀθηναίους, πίνοντάς τε τοὺς πολλοὺς ἀσμένους, καὶ ἐν κοίλῳ ὄντι τῷ ποταμῷ ἐν σφίσιν αὐτοῖς ταρασσομένους. οἵ τε Πελοποννήσιοι ἐπικαταβάντες τοὺς ἐν τῷ ποταμῷ μάλιστα ἔσφαζον. καὶ τὸ ὕδωρ εὐθὺς διέφθαρτο, ἀλλ' οὐδὲν ἧσσον ἐπίνετό τε ὁμοῦ τῷ πηλῷ, ἡματωμένον, καὶ περιμάχητον ἦν τοῖς πολλοῖς. τέλος δὲ νεκρῶν τε πολλῶν ἐπ' ἀλλήλοις ἤδη κειμένων ἐν τῷ ποταμῷ, καὶ διεφθαρμένου τοῦ στρατεύματος τοῦ μὲν κατὰ τὸν ποταμόν, τοῦ δέ, καὶ εἴ τι διαφύγοι, ὑπὸ τῶν ἱππέων, Νικίας Γυλίππῳ ἑαυτὸν παραδίδωσι, πιστεύσας μᾶλλον αὐτῷ ἢ τοῖς Συρακοσίοις· καὶ ἑαυτῷ μὲν χρῆσθαι ἐκέλευεν ἐκεῖνόν τε καὶ Λακεδαιμονίους ὅ τι βούλονται, τοὺς δὲ ἄλλους στρατιώτας παύσασθαι φονεύοντας. καὶ ὁ Γύλιππος μετὰ τοῦτο ζωγρεῖν ἤδη ἐκέλευεν· καὶ τούς τε λοιπούς, ὅσους μὴ ἀπεκρύψαντο (πολλοὶ δὲ οὗτοι ἐγένοντο), ξυνεκόμισαν ζῶντας, καὶ ἐπὶ τοὺς τριακοσίους, οἳ τὴν φυλακὴν διεξῆλθον τῆς νυκτός, πέμψαντες τοὺς διωξομένους ξυνέλαβον. τὸ μὲν οὖν ἀθροισθὲν τοῦ στρατεύματος ἐς τὸ κοινὸν οὐ πολὺ ἐγένετο, τὸ δὲ διακλαπὲν πολύ, καὶ διεπλήσθη πᾶσα Σικελία αὐτῶν, ἅτε οὐκ ἀπὸ ξυμβάσεως, ὥσπερ τῶν μετὰ Δημοσθένους, ληφθέντων. μέρος δέ τι οὐκ ὀλίγον καὶ ἀπέθανεν· πλεῖστος γὰρ δὴ φόνος οὗτος καὶ οὐδενὸς ἐλάσσων τῶν ἐν τῷ Σικελικῷ πολέμῳ τούτῳ ἐγένετο. καὶ ἐν ταῖς ἄλλαις προσβολαῖς ταῖς κατὰ τὴν πορείαν συχναῖς γενομέναις οὐκ ὀλίγοι ἐτεθνήκεσαν. πολλοὶ δὲ ὅμως καὶ διέφυγον, οἱ μὲν καὶ παραυτίκα, οἱ δὲ καὶ δουλεύσαντες καὶ διαδιδράσκοντες ὕστερον· τούτοις δ' ἦν ἀναχώρησις ἐς Κατάνην.

85. Tandem Nicias Gylippo se dedit, isque cædi finem imponit. Numerus captivorum exiguus; plurimi a Syracusanis in servitutem abrepti furtim, plures etiam cæsi; multi evaserant et postea quoque evadebant. His solis Catanam reverti licuit.

86. Syracusani in urbem reversi cum captivis, hos omnes in lautumias includunt, Niciam vero et Demosthenem, invito Gylip-

Ξυναθροισθέντες δὲ οἱ Συρακόσιοι καὶ οἱ ξύμμαχοι, τῶν τε αἰχμαλώτων ὅσους ἐδύναντο πλείστους καὶ τὰ σκῦλα ἀναλαβόντες, ἀνεχώρησαν ἐς τὴν πόλιν. καὶ τοὺς μὲν ἄλλους Ἀθηναίων καὶ τῶν ξυμμάχων, ὁπόσους ἔλαβον, κατεβίβασαν ἐς τὰς λιθοτομίας, ἀσφαλεστάτην εἶναι νομίσαντες τὴν τήρησιν, Νικίαν δὲ καὶ Δημοσθένην ἄκοντος Γυλίππου ἀπέσφαξαν. ὁ γὰρ Γύλιππος καλὸν τὸ ἀγώνισμα ἐνόμιζέν οἱ εἶναι ἐπὶ τοῖς ἄλλοις

καὶ τοὺς ἀντιστρατήγους κομίσαι Λακεδαιμονίοις. ξυνέβαινε δὲ τὸν μὲν πολεμιώτατον αὐτοῖς εἶναι, Δημοσθένην, διὰ τὰ ἐν τῇ νήσῳ καὶ Πύλῳ, τὸν δὲ διὰ τὰ αὐτὰ ἐπιτηδειότατον. τοὺς γὰρ ἐκ τῆς νήσου ἄνδρας τῶν Λακεδαιμονίων ὁ Νικίας προὐθυμήθη, σπονδὰς πείσας τοὺς Ἀθηναίους ποιήσασθαι, ὥστε ἀφεθῆναι. ἀνθ' ὧν οἵ τε Λακεδαιμόνιοι ἦσαν αὐτῷ προσφιλεῖς, κἀκεῖνος οὐχ ἥκιστα διὰ τοῦτο πιστεύσας ἑαυτὸν τῷ Γυλίππῳ παρέδωκεν. ἀλλὰ τῶν Συρακοσίων τινές, ὡς ἐλέγετο, οἱ μὲν δείσαντες, ὅτι πρὸς αὐτὸν ἐκεκοινολόγηντο, μὴ βασανιζόμενος διὰ τὸ τοιοῦτο ταραχὴν σφίσιν ἐν εὐπραγίᾳ ποιήσῃ, ἄλλοι δέ, καὶ οὐχ ἥκιστα οἱ Κορίνθιοι, μὴ χρήμασι δὴ πείσας τινάς, ὅτι πλούσιος ἦν, ἀποδρᾷ καὶ αὖθις σφίσι νεώτερόν τι ἀπ' αὐτοῦ γένηται, πείσαντες τοὺς ξυμμάχους ἀπέκτειναν αὐτόν. καὶ ὁ μὲν τοιαύτῃ ἢ ὅτι ἐγγύτατα τούτων αἰτίᾳ ἐτεθνήκει, ἥκιστα δὴ ἄξιος ὢν τῶν γε ἐπ' ἐμοῦ Ἑλλήνων ἐς τοῦτο δυστυχίας ἀφικέσθαι, διὰ τὴν πᾶσαν ἐς ἀρετὴν νενομισμένην ἐπιτήδευσιν. τοὺς δ' ἐν ταῖς λιθοτομίαις οἱ Συρακόσιοι χαλεπῶς τοὺς πρώτους χρόνους μετεχείρισαν. ἐν γὰρ κοίλῳ χωρίῳ ὄντας καὶ ὀλίγῳ πολλοὺς οἵ τε ἥλιοι τὸ πρῶτον καὶ τὸ πνῖγος ἔτι ἐλύπει διὰ τὸ ἀστέγαστον, καὶ αἱ νύκτες ἐπιγιγνόμεναι τοὐναντίον μετοπωριναὶ καὶ ψυχραὶ τῇ μεταβολῇ ἐς ἀσθένειαν ἐνεωτέριζον, πάντα τε ποιούντων αὐτῶν διὰ στενοχωρίαν ἐν τῷ αὐτῷ, καὶ προσέτι τῶν νεκρῶν ὁμοῦ ἐπ' ἀλλήλοις ξυννενημένων, οἵ ἔκ τε τῶν τραυμάτων καὶ διὰ τὴν μεταβολὴν καὶ τὸ τοιοῦτον ἀπέθνησκον, καὶ ὅσαι ἦσαν οὐκ ἀνεκτοί, καὶ λιμῷ ἅμα καὶ δίψει ἐπιέζοντο ἐδίδοσαν γὰρ αὐτῶν ἑκάστῳ ἐπὶ ὀκτὼ μῆνας κοτύλην ὕδατος καὶ δύο κοτύλας σίτου. ἄλλα τε ὅσα εἰκὸς ἐν τοιούτῳ χωρίῳ ἐμπεπτωκότας κακοπαθῆσαι, οὐδὲν ὅ τι οὐκ ἐπεγένετο αὐτοῖς. καὶ ἡμέρας μὲν ἑβδομήκοντά τινας οὕτω διῃτήθησαν ἀθρόοι· ἔπειτα, πλὴν Ἀθηναίων καὶ εἴ τινες Σικελιωτῶν ἢ Ἰταλιωτῶν ξυνεστράτευσαν, τοὺς ἄλλους ἀπέδοντο. ἐλήφθησαν δὲ οἱ ξύμπαντες, ἀκριβείᾳ μὲν χαλεπὸν ἐξειπεῖν, ὅμως δὲ οὐκ ἐλάσσους ἑπτακισχιλίων. ξυνέβη τε ἔργον τοῦτο Ἑλληνικὸν τῶν κατὰ τὸν πόλεμον τόνδε μέγιστον γενέσθαι, δοκεῖν δ' ἔμοιγε καὶ ὧν ἀκοῇ Ἑλλη-

po, trucidant.

87.

In lautumiis autem captivi primos septuaginta ferme dies male habebantur, et loci angustiis, et æstu, intolerabilique odore. Etiam fame et siti urgebantur per octo menses. Sed post septuaginta dies subhastati sunt omnes præter Athenienses, et si qui Siciliensium et Italorum cum iis in hac expeditione fuerant. Captivorum numerus erat non minor

quam septem millium.

νικῶν ἴσμεν, καὶ τοῖς τε κρατήσασι λαμπρότατον καὶ τοῖς διαφθαρεῖσι δυστυχέστατον· κατὰ πάντα γὰρ πάντως νικηθέντες, καὶ οὐδὲν ὀλίγον ἐς οὐδὲν κακοπαθήσαντες, παμπληθρίᾳ δή, τὸ λεγόμενον, καὶ πεζὸς καὶ νῆες καὶ οὐδὲν ὅ τι οὐκ ἀπώλετο, καὶ ὀλίγοι ἀπὸ πολλῶν ἐπ' οἴκου ἀπενόστησαν. ταῦτα μὲν τὰ περὶ Σικελίαν γενόμενα.

ΘΟΥΚΥΔΙΔΟΥ ΞΥΓΓΡΑΦΗΣ

Η.

Ἐς δὲ τὰς Ἀθήνας ἐπειδὴ ἠγγέλθη, ἐπὶ πολὺ μὲν ἠπίστουν καὶ τοῖς πάνυ τῶν στρατιωτῶν ἐξ αὐτοῦ τοῦ ἔργου διαπεφευγόσι καὶ σαφῶς ἀγγέλλουσι, μὴ οὕτω γε ἅπαν πασσυδὶ διεφθάρθαι· ἐπειδὴ δὲ ἔγνωσαν, χαλεποὶ μὲν ἦσαν τοῖς ξυμπροθυμηθεῖσι τῶν ῥητόρων τὸν ἔκπλουν, ὥσπερ οὐκ αὐτοὶ ψηφισάμενοι, ὠργίζοντο δὲ καὶ τοῖς χρησμολόγοις τε καὶ μάντεσι, καὶ ὁπόσοι τι τότε αὐτοὺς θειάσαντες ἐπήλπισαν ὡς λήψονται Σικελίαν. πάντα δὲ πανταχόθεν αὐτοὺς ἐλύπει τε, καὶ περιειστήκει ἐπὶ τῷ γεγενημένῳ φόβος τε καὶ κατάπληξις μεγίστη δή. ἅμα μὲν γὰρ στερόμενοι καὶ ἰδίᾳ ἕκαστος καὶ ἡ πόλις ὁπλιτῶν τε πολλῶν καὶ ἱππέων καὶ ἡλικίας, οἵαν οὐχ ἑτέραν ἑῴων ὑπάρχουσαν, ἐβαρύνοντο· ἅμα δὲ ναῦς οὐχ ὁρῶντες ἐν τοῖς νεωσοίκοις ἱκανὰς οὐδὲ χρήματα ἐν τῷ κοινῷ οὐδ' ὑπηρεσίας ταῖς ναυσὶν ἀνέλπιστοι ἦσαν ἐν τῷ παρόντι σωθήσεσθαι, τούς τε ἀπὸ τῆς Σικελίας πολεμίους εὐθὺς σφίσιν ἐνόμιζον τῷ ναυτικῷ ἐπὶ τὸν Πειραιᾶ πλευσεῖσθαι, ἄλλως τε καὶ τοσοῦτον κρατήσαντας, καὶ τοὺς αὐτόθεν πολεμίους τότε δὴ καὶ διπλασίως πάντα παρεσκευασμένους κατὰ κράτος ἤδη καὶ ἐκ γῆς καὶ ἐκ θαλάσσης ἐπικείσεσθαι, καὶ τοὺς ξυμμάχους σφῶν μετ' αὐτῶν, ἀποστάντας. ὅμως δέ, ὡς ἐκ τῶν ὑπαρχόντων, ἐδόκει χρῆναι μὴ ἐνδιδόναι, ἀλλὰ παρασκευάζεσθαι καὶ ναυτικόν, ὅθεν ἂν δύνανται, ξύλα ξυμπορισαμένους καὶ χρήματα, καὶ τὰ τῶν ξυμμάχων ἐς ἀσφάλειαν ποιεῖσθαι, καὶ μάλιστα τὴν Εὔβοιαν, τῶν τε κατὰ τὴν πόλιν τι ἐς εὐτέλειαν σωφρονίσαι, καὶ ἀρχήν τινα πρεσβυτέρων ἀνδρῶν ἑλέσθαι, οἵτινες περὶ τῶν παρόντων, ὡς ἂν καιρὸς ᾖ, προβουλεύσουσιν. πάντα τε πρὸς τὸ παραχρῆμα πε-

1. Athenis primum fides abrogabatur nuntiis etiam certissimis; deinde, cum non amplius dubitationi locus relinqueretur, invidia populi in eos exarsit, qui expeditionis auctores vel suasores fuerant. Et dolor, inopia, timor undique instabat. Nihilo tamen secius, quæ tempus suadebat, quoad per vires licebat, alacriter instituerunt.

ριδεές, ὅπερ φιλεῖ δῆμος ποιεῖν, ἑτοῖμοι ἦσαν εὐτακτεῖν. καὶ ὡς ἔδοξεν αὐτοῖς, καὶ ἐποίουν ταῦτα, καὶ τὸ θέρος ἐτελεύτα.

2. Ceteræ Græciæ civitates, adhuc neutris addictæ, proniores nunc ad bellum contra Athenienses capessendum; item Lacedæmoniorum socii; maxima autem pugnandi, libertatisque recuperandæ cupiditate flagrabant ipsorum Atheniensium socii. Lacedæmonios vero secura jam spes tenebat, fore, ut Atheniensibus brevi debellatis, ipsi Græciæ principatum tuto tenerent.

Τοῦ δ' ἐπιγιγνομένου χειμῶνος πρὸς τὴν ἐκ τῆς Σικελίας τῶν Ἀθηναίων μεγάλην κακοπραγίαν εὐθὺς οἱ Ἕλληνες πάντες ἐπηρμένοι ἦσαν, οἱ μὲν μηδετέρων ὄντες ξύμμαχοι ὡς ἤν τις καὶ μὴ παρακαλῇ σφᾶς, οὐκ ἀποστατέον ἔτι τοῦ πολέμου εἴη ἀλλ' ἐθελοντὶ ἰτέον ἐπὶ τοὺς Ἀθηναίους, νομίσαντες κἂν ἐπὶ σφᾶς ἕκαστοι ἐλθεῖν αὐτούς, εἰ τὰ ἐν τῇ Σικελίᾳ κατώρθωσαν, καὶ ἅμα [ἡγούμενοι] βραχὺν ἔσεσθαι τὸν λοιπὸν πόλεμον, οὗ μετασχεῖν καλὸν εἶναι· οἱ δ' αὖ τῶν Λακεδαιμονίων ξύμμαχοι, ξυμπροθυμηθέντες ἐπὶ πλέον ἢ πρὶν ἀπαλλάξεσθαι διὰ τάχους πολλῆς ταλαιπωρίας. μάλιστα δὲ οἱ τῶν Ἀθηναίων ὑπήκοοι ἑτοῖμοι ἦσαν καὶ παρὰ δύναμιν αὐτῶν ἀφίστασθαι, διὰ τὸ ὀργῶντες κρίνειν τὰ πράγματα, καὶ μηδ' ὑπολείπειν λόγον αὐτοῖς ὡς τό γ' ἐπιὸν θέρος οἷοί τ' ἔσονται περιγενέσθαι. ἡ δὲ τῶν Λακεδαιμονίων πόλις πᾶσί τε τούτοις ἐθάρσει, καὶ μάλιστα ὅτι οἱ ἐκ τῆς Σικελίας αὐτοῖς ξύμμαχοι πολλῇ δυνάμει κατ' ἀνάγκην ἤδη, τοῦ ναυτικοῦ προσγεγενημένου, ἅμα τῷ ἦρι, ὡς εἰκός, παρέσεσθαι ἔμελλον. πανταχόθεν τε εὐέλπιδες ὄντες ἀπροφασίστως ἅπτεσθαι διενοοῦντο τοῦ πολέμου, λογιζόμενοι καλῶς τελευτήσαντος αὐτοῦ κινδύνων τε τοιούτων ἀπηλλάχθαι ἂν τὸ λοιπόν, οἷος καὶ ὁ ἀπὸ τῶν Ἀθηναίων περιέστη ἂν αὐτούς, εἰ τὸ Σικελικὸν προσέλαβον, καὶ καθελόντες ἐκείνους αὐτοὶ τῆς πάσης Ἑλλάδος ἤδη ἀσφαλῶς ἡγήσεσθαι. εὐθὺς οὖν Ἄγις μὲν ὁ βασιλεὺς αὐτῶν ἐν τῷ χειμῶνι τούτῳ ὁρμηθεὶς στρατῷ τινὶ ἐκ Δεκελείας τά τε τῶν ξυμμάχων ἀργυρολόγησεν ἐς τὸ ναυτικόν, [illegible]μένος ἐπὶ τοῦ Μηλιῶς κόλπου, Οἰταίων τε κατὰ τὴν παλαιὰν ἔχθραν τῆς λείας τὴν πολλὴν ἀπολαβὼν χρήματα ἐπράξατο, καὶ Ἀχαιοὺς τοὺς Φθιώτας καὶ τοὺς ἄλλους τοὺς ταύτῃ Θεσσαλῶν ὑπηκόους, μεμφομένων καὶ ἀκόντων τῶν Θεσσαλῶν, ὁμήρους τέ τινας ἠνάγκασε δοῦναι καὶ χρήματα, καὶ κατέθετο τοὺς ὁμήρους ἐς Κόρινθον, ἔς τε τὴν ξυμμαχίαν ἐπειρᾶτο προσάγειν. Λακεδαιμόνιοι δὲ τὴν πρόσταξιν ταῖς πόλεσιν ἑκατὸν νεῶν τῆς ναυπηγίας ἐποιοῦντο, καὶ ἑαυτοῖς μὲν

3. Agidis expeditio in Œtæos et Achæos Thessaliæ, quos partim spoliat, partim obsides et pecuniam dare cogit. Lacedæmonii civitatibus centum naves imperant, quarum quinque et viginti ipsi

καὶ Βοιωτοῖς πέντε καὶ εἴκοσιν ἑκατέροις ἔταξαν, Φωκεῦσι δὲ καὶ Λοκροῖς πεντεκαίδεκα, καὶ Κορινθίοις πεντεκαίδεκα, Ἀρκάσι δὲ καὶ Πελληνεῦσι καὶ Σικυωνίοις δέκα, Μεγαρεῦσι δὲ καὶ Τροιζηνίοις καὶ Ἐπιδαυρίοις καὶ Ἑρμιονεῦσι δέκα· τά τε ἄλλα παρεσκευάζοντο ὡς εὐθὺς πρὸς τὸ ἔαρ ἐξόμενοι τοῦ πολέμου. parandas suscipiunt.

4. Παρεσκευάζοντο δὲ καὶ Ἀθηναῖοι, ὥσπερ διενοήθησαν, ἐν τῷ χειμῶνι τούτῳ τήν τε ναυπηγίαν, ξύλα ξυμπορισάμενοι, καὶ Σούνιον τειχίσαντες, ὅπως αὐτοῖς ἀσφάλεια ταῖς σιταγωγοῖς ναυσὶν εἴη τοῦ περίπλου, καὶ τό τε ἐν τῇ Λακωνικῇ τείχισμα ἐκλιπόντες, ὃ ἐνωκοδόμησαν παραπλέοντες ἐς Σικελίαν, καὶ τἆλλα, εἴ πού τι ἐδόκει ἀχρεῖον ἀναλίσκεσθαι, ξυστελλόμενοι ἐς εὐτέλειαν, μάλιστα δὲ τὰ τῶν ξυμμάχων διασκοποῦντες, ὅπως μὴ σφῶν ἀποστήσονται. Athenienses quoque per hiemem naves ædificant, Sunium muniunt, publicos sumptus recidunt, quo majores in bellum possint impendere.

5. Πρασσόντων δὲ ταῦτα ἀμφοτέρων καὶ ὄντων οὐδὲν ἄλλο ἢ ὥσπερ ἀρχομένων ἐν κατασκευῇ τοῦ πολέμου, πρῶτοι Εὐβοῆς ὡς Ἄγιν περὶ ἀποστάσεως τῶν Ἀθηναίων ἐπρεσβεύσαντο ἐν τῷ χειμῶνι τούτῳ. ὁ δὲ προσδεξάμενος τοὺς λόγους αὐτῶν μετέπεμπεται ἐκ Λακεδαίμονος Ἀλκαμένη τὸν Σθενελαΐδου καὶ Μέλανθον ἄρχοντας ὡς ἐς τὴν Εὔβοιαν· οἱ δ' ἦλθον ἔχοντες τῶν Νεοδαμωδῶν ὡς τριακοσίους, καὶ παρεσκεύαζεν αὐτοῖς τὴν διάβασιν. ἐν τούτῳ δὲ καὶ Λέσβιοι ἦλθον, βουλόμενοι καὶ αὐτοὶ ἀποστῆναι· καὶ ξυμπρασσόντων αὐτοῖς τῶν Βοιωτῶν, ἀναπείθεται Ἄγις ὥστε Εὐβοίας μὲν πέρι ἐπισχεῖν, τοῖς δὲ Λεσβίοις παρεσκεύαζε τὴν ἀπόστασιν, Ἀλκαμένη τε ἁρμοστὴν διδούς, ὃς ἐς Εὔβοιαν πλεῖν ἔμελλε, καὶ δέκα μὲν Βοιωτοὶ ναῦς ὑπέσχοντο, δέκα δὲ Ἄγις. καὶ ταῦτα ἄνευ τῆς Λακεδαιμονίων πόλεως ἐπράσσετο· ὁ γὰρ Ἄγις, ὅσον χρόνον ἦν περὶ Δεκέλειαν, ἔχων τὴν μεθ' ἑαυτοῦ δύναμιν, κύριος ἦν καὶ ἀποστέλλειν εἴ ποί τινα ἐβούλετο στρατιάν, καὶ ξυναγείρειν καὶ χρήματα πράσσειν. καὶ πολὺ μᾶλλον ὡς εἰπεῖν κατὰ τοῦτον τὸν καιρὸν αὐτοῦ οἱ ξύμμαχοι ὑπήκουον ἢ τῶν ἐν τῇ πόλει Λακεδαιμονίων· δύναμιν γὰρ ἔχων εὐθὺς ἐκασταχόσε δεινὸς παρῆν. καὶ ὁ μὲν τοῖς Λεσβίοις ἔπρασσε. Χῖοι δὲ καὶ Ἐρυ- 5. Interea socii Atheniensium ubique vacillant. Primi Euboœenses Agidem de defectione adeunt; post eos Lesbii. Audit utrosque Agis, et auxilium iis comparat. Item Chii et Erythræi ad ipsos Lacedæmonios se convertunt, quibuscum etiam Tissaphernis legatus advenerat, qui Peloponnesios Persarum regi conciliare studebat, ut eorum ope Atheniensibus Ioniæ

urbes eripe-ret.

θραῖοι, ἀποστῆναι καὶ αὐτοὶ ἑτοῖμοι ὄντες, πρὸς μὲν Ἄγιν οὐκ ἐτράποντο, ἐς δὲ τὴν Λακεδαίμονα. καὶ παρὰ Τισσαφέρνους, ὃς βασιλεῖ Δαρείῳ τῷ Ἀρτοξέρξου στρατηγὸς ἦν τῶν κάτω, πρεσβευτὴς ἅμα μετ' αὐτῶν παρῆν· ἐπήγετο γὰρ καὶ ὁ Τισσαφέρνης τοὺς Πελοποννησίους, καὶ ὑπισχνεῖτο τροφὴν παρέξειν. ὑπὸ βασιλέως γὰρ νεωστὶ ἐτύγχανε πεπραγμένος τοὺς ἐκ τῆς ἑαυτοῦ ἀρχῆς φόρους, οὓς δι' Ἀθηναίους ἀπὸ τῶν Ἑλληνίδων πόλεων οὐ δυνάμενος πράσσεσθαι ἐπωφείλησεν. τούς τε οὖν φόρους μᾶλλον ἐνόμιζε κομιεῖσθαι κακώσας τοὺς Ἀθηναίους, καὶ ἅμα βασιλεῖ ξυμμάχους Λακεδαιμονίους ποιήσειν, καὶ Ἀμόργην τὸν Πισσούθνου υἱὸν νόθον, ἀφεστῶτα περὶ Καρίαν, ὥσπερ αὐτῷ προσέταξε βασιλεύς, ἢ ζῶντα ἄξειν ἢ ἀποκτείνειν. οἱ μὲν οὖν Χῖοι καὶ Τισσαφέρνης κοινῇ κατὰ τὸ αὐτὸ ἔπρασσον.

6. Nec non Pharnabazus, qui Asiæ provincias ad Hellespontum et pontum Euxinum sitas regebat, legatos Lacedæmonem eodem illo tempore miserat, ita ut magna inter Lacedæmonios contentio existeret, utri potius auxilium promitteretur. Sed Alcibiades per Endium Ephorum pervicit, ut Chiis et Tissapherni prius Lacedæmonii opitulari decernerent, et cum Chiis Erythræisque illico face-

Καλλίγειτος δὲ ὁ Λαοφῶντος Μεγαρεὺς καὶ Τιμαγόρας ὁ Ἀθηναγόρου Κυζικηνός, φυγάδες τῆς ἑαυτῶν ἀμφότεροι παρὰ Φαρναβάζῳ τῷ Φαρνάκου κατοικοῦντες, ἀφικνοῦνται περὶ τὸν αὐτὸν καιρὸν ἐς τὴν Λακεδαίμονα πέμψαντος Φαρναβάζου, ὅπως ναῦς κομίσειαν ἐς τὸν Ἑλλήσποντον, καὶ αὐτός, εἰ δύναιτο, ἅπερ ὁ Τισσαφέρνης προὐθυμεῖτο, τάς τε ἐν τῇ ἑαυτοῦ ἀρχῇ πόλεις ἀποστήσειε τῶν Ἀθηναίων διὰ τοὺς φόρους, καὶ ἀφ' ἑαυτοῦ βασιλεῖ τὴν ξυμμαχίαν τῶν Λακεδαιμονίων ποιήσειεν. πρασσόντων δὲ ταῦτα χωρὶς ἑκατέρων, τῶν τε ἀπὸ τοῦ Φαρναβάζου καὶ τῶν ἀπὸ τοῦ Τισσαφέρνους, πολλὴ ἄμιλλα ἐγίγνετο τῶν ἐν τῇ Λακεδαίμονι, ὅπως οἱ μὲν ἐς τὴν Ἰωνίαν καὶ Χίον, οἱ δ' ἐς τὸν Ἑλλήσποντον πρότερον ναῦς καὶ στρατιὰν πείσουσι πέμπειν. οἱ μέντοι Λακεδαιμόνιοι τὰ τῶν Χίων καὶ Τισσαφέρνους παρὰ πολὺ προσεδέξαντο μᾶλλον· ξυνέπρασσε γὰρ αὐτοῖς καὶ Ἀλκιβιάδης, Ἐνδίῳ ἐφορεύοντι παντρικὸς ἐς τὰ μάλιστα ξένος ὤν, ὅθεν καὶ τοὔνομα Λακωνικὸν ἡ οἰκία αὐτῶν κατὰ τὴν ξενίαν ἔσχεν· Ἔνδιος γὰρ Ἀλκιβιάδου ἐκαλεῖτο. ὅμως δὲ οἱ Λακεδαιμόνιοι πρῶτον κατάσκοπον ἐς τὴν Χίον πέμψαντες Φρῦνιν, ἄνδρα περίοικον, εἰ αἵ τε νῆες αὐτοῖς εἰσὶν ὅσας περ ἔλεγον καὶ τἆλλα ἡ πόλις ἱκανή ἐστι πρὸς τὴν λεγομένην δόξαν, ἀπαγγείλαντος αὐτοῖς ὡς εἴη ταῦτα ἀληθῆ

ἅπερ ἤκουον, τούς τε Χίους καὶ τοὺς Ἐρυθραίους εὐθὺς ξυμμάχους ἐποιήσαντο, καὶ τεσσαράκοντα ναῦς ἐψηφίσαντο αὐτοῖς πέμπειν, ὡς ἐκεῖ οὐκ ἔλασσον ἢ ἑξήκοντα, ἀφ' ὧν οἱ Χῖοι ἔλεγον, ὑπαρχουσῶν. καὶ τὸ μὲν πρῶτον δέκα τούτων αὐτοῖς ἔμελλον πέμψειν, καὶ Μελαγκρίδαν, ὃς αὐτοῖς ναύαρχος ἦν· ἔπειτα σεισμοῦ γενομένου ἀντὶ τοῦ Μελαγκρίδου Χαλκιδέα ἔπεμπον, καὶ ἀντὶ τῶν δέκα νεῶν πέντε παρεσκευάζοντο ἐν τῇ Λακωνικῇ. καὶ ὁ χειμὼν ἐτελεύτα, καὶ ἐνὸς δέων εἰκοστὸν ἔτος τῷ πολέμῳ ἐτελεύτα τῷδε, ὃν Θουκυδίδης ξυνέγραψεν.

rent societatem. Finis anni undevicesimi.

Τοῦ δ' ἐπιγιγνομένου θέρους εὐθὺς ἐπειγομένων τῶν Χίων ἀποστεῖλαι τὰς ναῦς, καὶ δεδιότων μὴ οἱ Ἀθηναῖοι τὰ πρασσόμενα αἴσθωνται (πάντες γὰρ κρύφα αὐτῶν ἐπρεσβεύοντο), ἀποπέμπουσιν οἱ Λακεδαιμόνιοι ἐς Κόρινθον ἄνδρας Σπαρτιάτας τρεῖς, ὅπως ἀπὸ τῆς ἑτέρας θαλάσσης ὡς τάχιστα ἐπὶ τὴν πρὸς Ἀθήνας ὑπερενεγκόντες τὰς ναῦς τὸν Ἰσθμὸν κελεύσωσι πλεῖν ἐς Χίον πάσας, καὶ ἃς ὁ Ἄγις παρεσκεύαζεν ἐς τὴν Λέσβον καὶ τὰς ἄλλας. ἦσαν δὲ αἱ ξύμπασαι τῶν ξυμμαχίδων νῆες αὐτόθι μιᾶς δέουσαι τεσσαράκοντα. ὁ μὲν οὖν Καλλίγειτος καὶ Τιμαγόρας ὑπὲρ τοῦ Φαρναβάζου οὐκ ἐκοινοῦντο τὸν στόλον ἐς τὴν Χίον, οὐδὲ τὰ χρήματα ἐδίδοσαν, ἃ ἦλθον ἔχοντες, ἐς τὴν ἀποστολήν, πέντε καὶ εἴκοσι τάλαντα, ἀλλ' ὕστερον ἐφ' ἑαυτῶν διενοοῦντο ἄλλῳ στόλῳ πλεῖν. ὁ δὲ Ἄγις, ἐπειδὴ ἑώρα τοὺς Λακεδαιμονίους ἐς τὴν Χίον πρῶτον ὁρμημένους, οὐδ' αὐτὸς ἄλλο τι ἐγίγνωσκεν, ἀλλὰ ξυνελθόντες ἐς Κόρινθον οἱ ξύμμαχοι ἐβουλεύοντο, καὶ ἔδοξε πρῶτον ἐς Χίον αὐτοῖς πλεῖν, ἄρχοντα ἔχοντας Χαλκιδέα, ὃς ἐν τῇ Λακωνικῇ τὰς πέντε ναῦς παρεσκεύαζεν, ἔπειτα ἐς Λέσβον, καὶ Ἀλκαμένην ἄρχοντα, ὅπερ καὶ Ἄγις διενοεῖτο, τὸ τελευταῖον δὲ ἐς τὸν Ἑλλήσποντον ἀφικέσθαι· προσετέτακτο δὲ ἐς αὐτὸν ἄρχων Κλέαρχος ὁ Ῥαμφίου. διαφέρειν δὲ τὸν Ἰσθμὸν τὰς ἡμισείας τῶν νεῶν πρῶτον, καὶ εὐθὺς ταύτας ἀποπλεῖν, ὅπως μὴ οἱ Ἀθηναῖοι πρὸς τὰς ἀφορμωμένας μᾶλλον τὸν νοῦν ἔχωσιν ἢ τὰς ὕστερον ἐπιδιαφερομένας. καὶ γὰρ τὸν πλοῦν ταύτην ἐκ τοῦ προφανοῦς ἐποιοῦντο, καταφρονήσαντες τῶν Ἀθηναίων ἀδυνασίαν, ὅτι ναυ-

Illa omnia clam Atheniensibus gesta erant; et Chii maxime instabant Lacedæmoniis, ut opem mitterent.

8. Itaque Lacedæmonii una cum Agide naves per isthmum transvectas Corintho Chium mittere festinant.

τικὸν οὐδὲν αὐτῶν πολύ πω ἐφαίνετο. ὡς δὲ ἔδοξεν αὐτοῖς, καὶ διεκόμισαν εὐθὺς μίαν καὶ εἴκοσι ναῦς. οἱ δὲ Κορίνθιοι, ἐπειγμένων αὐτῶν τὸν πλοῦν, οὐ προεθυμήθησαν ξυμπλεῖν, πρὸν τὰ Ἴσθμια, ἃ τότε ἦν, διεορτάσωσιν. Ἄγις δὲ αὐτοῖς ἐτύμως ἦν, ἐκείνους μὲν μὴ λύειν δὴ τὰς Ἰσθμιάδας σπονδάς. ἑαυτοῦ δὲ τὸν στόλον ἴδιον ποιήσασθαι. οὐ ξυγχωρούντων δὲ τῶν Κορινθίων, ἀλλὰ διατριβῆς ἐγγιγνομένης, οἱ Ἀθηναῖοι ᾔσθοντο τὰ τῶν Χίων μᾶλλον, καὶ πέμψαντες ἕνα τῶν στρατηγῶν, Ἀριστοκράτην, ἐπῃτιῶντο αὐτούς, καὶ ἀρνουμένων τῶν Χίων τὸ πιστὸν ναῦς σφίσι ξυμπέμπειν ἐκέλευον ἐς τὸ ξυμμαχικόν· οἱ δ' ἔπεμψαν ἑπτά. αἴτιον δ' ἐγένετο τῆς ἀποστολῆς τῶν νεῶν οἱ μὲν πολλοὶ τῶν Χίων οὐκ εἰδότες τὰ πρασσόμενα, οἱ δὲ ὀλίγοι ξυνειδότες τό τε πλῆθος οὐ βουλόμενοί πω πολέμιον ἔχειν πρίν τι καὶ ἰσχυρὸν λάβωσι, καὶ τοὺς Πελοποννησίους οὐκέτι προσδεχόμενοι ἥξειν, ὅτι διέτριβον.

9. Sed dum Corinthii seguiores sunt ad profectionem propter Isthmiorum ferias instantes, Athenienses Chiorum proditionem suspicantur, et objurgant. Quibus licet omnem rem negantibus, tamen Athenienses,

10. Isthmia et ipsi celebrantes, omnia Corinthi clariora perspiciunt, quæ de Chiorum defectu suspicati erant. Itaque cum Peloponnesiorum naves proficiscerentur, iis occurrentes Athenienses Piræum compellunt, locum in confiniis Corinthici et Epidaurici agri situm; victaque

Ἐν δὲ τούτῳ τὰ Ἴσθμια ἐγίγνετο, καὶ οἱ Ἀθηναῖοι (ἐπηγγέλθησαν γὰρ αἱ σπονδαί) ἐθεώρουν ἐς αὐτά, καὶ κατᾶῆλε μᾶλλον αὐτοῖς τὰ τῶν Χίων ἐφάνη. καὶ ἐπειδὴ ἀνεχώρησαν παρεσκευάζοντο εὐθὺς ὅπως μὴ λήσουσιν αὐτοὺς αἱ νῆες ἐκ τῶν Κεγχρειῶν ἀφορμηθεῖσαι. οἱ δὲ μετὰ τὴν ἑορτὴν ἀπήγγειλαν μὲ καὶ εἴκοσι ναυσὶν ἐς τὴν Χίον, ἄρχοντα Ἀλκαμένη ἔχοντες· καὶ αὐτοῖς οἱ Ἀθηναῖοι τὸ πρῶτον ἴσαις ναυσὶ προσπλεύσαντες ὑπῆγον ἐς τὸ πέλαγος. ὡς δ' ἐπὶ πολὺ οὐκ ἐπηκολούθησαν οἱ Πελοποννήσιοι ἀλλ' ἀπετράποντο, ἐπανεχώρησαν καὶ οἱ Ἀθηναῖοι· τὰς γὰρ τῶν Χίων ἑπτὰ ναῦς ἐν τῷ ἀριθμῷ μετὰ σφῶν ἔχοντες οὐ πιστὰς ἐνόμιζον, ἀλλ' ὕστερον ἄλλας προσπλεύσαντες ἑπτὰ καὶ τριάκοντα παρεπλέοντας αὐτοὺς κατεδίωκον ἐς Πειραιὰ τῆς Κορινθίας· ἔστι δὲ λιμὴν ἔρημος καὶ ἔσχατος πρὸς τὰ μεθόρια τῆς Ἐπιδαυρίας. καὶ μίαν μὲν ναῦν ἀπολλύασι μετέωροι οἱ Πελοποννήσιοι, τὰς δὲ ἄλλας ξυναγαγόντες ὁρμίζουσιν. καὶ προσβαλόντων τῶν Ἀθηναίων καὶ κατὰ βίαν σαν ταῖς ναυσὶ καὶ ἐς τὴν γῆν ἀποβάντων, θόρυβός τε ἐγένετο πολὺς καὶ ἄτακτος, καὶ τῶν τε νεῶν τὰς πλείους κατεσκευασμένας ἐν τῇ γῇ οἱ Ἀθηναῖοι, καὶ τὸν ἄρχοντα Ἀλκαμένη

ἀποκτείνουσιν· καὶ αὐτῶν τινὰς ἀπέβαλον. διακριθέντες δὲ πρὸς μὲν τὰς πολεμίας ναῦς ἀντέταξαν ἐφορμεῖν ἱκανάς, ταῖς δὲ λοιπαῖς ἐς τὸ νησίδιον ὁρμίζονται, ἐν ᾧ οὐ πολὺ ἀπέχοντι ἐστρατοπεδεύοντο, καὶ ἐς τὰς Ἀθήνας ἐπὶ βοήθειαν ἔπεμπον. παρῆσαν γὰρ καὶ τοῖς Πελοποννησίοις τῇ ὑστεραίᾳ οἵ τε Κορίνθιοι βοηθοῦντες ἐπὶ τὰς ναῦς, καὶ οὐ πολλῷ ὕστερον καὶ οἱ ἄλλοι πρόσχωροι. καὶ ὁρῶντες τὴν φυλακὴν ἐν χωρίῳ ἐρήμῳ ἐπίπονον οὖσαν ἠπόρουν, καὶ ἐπενόησαν μὲν κατακαῦσαι τὰς ναῦς, ἔπειτα δὲ ἔδοξεν αὐτοῖς ἀνελκύσαι καὶ τῷ πεζῷ προσκαθημένους φυλακὴν ἔχειν, ἕως ἄν τις παρατύχῃ διαφυγὴ ἐπιτηδεία. ἔπεμψε δ' αὐτοῖς καὶ Ἆγις, αἰσθόμενος ταῦτα, ἄνδρα Σπαρτιάτην Θέρμωνα. τοῖς δὲ Λακεδαιμονίοις πρῶτον μὲν ἠγγέλθη ὅτι αἱ νῆες ἀνηγμέναι εἰσὶν ἐκ τοῦ Ἰσθμοῦ (εἴρητο γὰρ, ὅταν γένηται τοῦτο, Ἀλκαμένει ὑπὸ τῶν ἐφόρων ἱππέα πέμψαι), καὶ εὐθὺς τὰς παρὰ σφῶν πέντε ναῦς καὶ Χαλκιδέα ἄρχοντα καὶ Ἀλκιβιάδην μετ' αὐτοῦ ἐβούλοντο πέμπειν· ἔπειτα ὡρμημένων αὐτῶν τὰ περὶ τὴν ἐν τῷ Πειραιῷ τῶν νεῶν καταφυγὴν ἠγγέλθη, καὶ ἀθυμήσαντες, ὅτι πρῶτον ἀπτόμενοι τοῦ Ἰωνικοῦ πολέμου ἔπταισαν, τὰς ναῦς τὰς ἐκ τῆς ἑαυτῶν οὐκέτι διενοοῦντο πέμπειν, ἀλλὰ καί τινας προεξαναγομένας μετακαλεῖν. γνοὺς δὲ ὁ Ἀλκιβιάδης πείθει αὖθις Ἔνδιον καὶ τοὺς ἄλλους ἐφόρους μὴ ἀποκνῆσαι τὸν πλοῦν, λέγων ὅτι φθήσονταί τε πλεύσαντες πρὶν τὴν τῶν νεῶν ξυμφορὰν Χίους αἰσθέσθαι, καὶ αὐτὸς ὅταν προσβάλῃ Ἰωνίᾳ, ῥᾳδίως πείσειν τὰς πόλεις ἀφίστασθαι, τήν τε τῶν Ἀθηναίων λέγων ἀσθένειαν καὶ τὴν τῶν Λακεδαιμονίων προθυμίαν· πιστότερος γὰρ ἄλλων φανεῖσθαι. Ἐνδίῳ τε αὐτῷ ἰδίᾳ ἔλεγε καλὸν εἶναι δι' ἐκείνου ἀποστῆσαί τε Ἰωνίαν καὶ βασιλέα ξύμμαχον ποιῆσαι Λακεδαιμονίοις, καὶ μὴ Ἄγιδος τὸ ἀγώνισμα τοῦτο γενέσθαι· ἐτύγχανε γὰρ τῷ Ἄγιδι αὐτὸς διάφορος ὤν. καὶ ὁ μὲν πείσας τούς τε ἄλλους ἐφόρους καὶ Ἔνδιον ἀνήγετο ταῖς πέντε ναυσὶ μετὰ Χαλκιδέως τοῦ Λακεδαιμονίου, καὶ διὰ τάχους τὸν πλοῦν ἐποιοῦντο.

11. [illegible]

12. [illegible]

Ἀνεκομίζοντο δὲ ὑπὸ τὸν αὐτὸν χρόνον τοῦτον καὶ ἀπὸ τῆς Σικελίας Πελοποννησίων ἑκκαίδεκα νῆες αἱ μετὰ Γυλίππου 13. [illegible]

Peloponnesiorum naves, præter unam omnes Corinthum fuga pervenerunt.

ξυνδιαπολεμήσασαι· καὶ περὶ τὴν Λευκαδίαν ἀποληφθεῖσαι καὶ κοπεῖσαι ὑπὸ τῶν Ἀττικῶν ἑπτὰ καὶ εἴκοσι νεῶν, ὧν ἦρχεν Ἱπποκλῆς Μενίππου, φυλακὴν ἔχων τῶν ἀπὸ τῆς Σικελίας νεῶν, αἱ λοιπαὶ πλὴν μιᾶς διαφυγοῦσαι τοὺς Ἀθηναίους κατέπλευσαν ἐς τὴν Κόρινθον.

14. Chalcideus cum Alcibiade, delatus in Asiam, studio et opera Chiorum eorum, qui conscii erant societatis factæ, improvisus ad Chium appellit; quo facto non solum Chii, sed etiam Erythræi, mox etiam Clazomenii ab Atheniensibus deficiunt.

Ὁ δὲ Χαλκιδεὺς καὶ ὁ Ἀλκιβιάδης πλέοντες, ὅσοις τε ἐπιτύχοιεν, ξυνελάμβανον τοῦ μὴ ἐξάγγελτοι γενέσθαι· καὶ προσβαλόντες πρῶτον Κωρύκῳ τῆς ἠπείρου, καὶ ἀφέντες ἐνταῦθα αὐτούς, αὐτοὶ μὲν προξυγγενόμενοι τῶν ξυμπρασσόντων Χίων τισί, καὶ κελευόντων καταπλεῖν μὴ προεισόντας ἐς τὴν πόλιν, ἀφικνοῦνται αἰφνίδιοι τοῖς Χίοις. καὶ οἱ μὲν πολλοὶ ἐν θαύματι ἦσαν καὶ ἐκπλήξει· τοῖς δ' ὀλίγοις παρεσκεύαστο ὥστε βουλήν τε τυχεῖν ξυλλεγομένην, καὶ γενομέναν λόγων ἀπό τε τοῦ Χαλκιδέως καὶ Ἀλκιβιάδου, ὡς ἄλλαι τε νῆες πολλαὶ προσπλέουσι, καὶ τὰ περὶ τῆς πολιορκίας τῶν ἐν τῷ Πειραιῷ νεῶν οὐ δηλωσάντων, ἀφίστανται Χῖοι καὶ αὖθις Ἐρυθραῖοι Ἀθηναίων. καὶ μετὰ ταῦτα τρισὶ ναυσὶ πλεύσαντες καὶ Κλαζομενὰς ἀφιστᾶσιν. διαβάντες τε οἱ Κλαζομένιοι εὐθὺς ἐς τὴν ἤπειρον τὴν Πολίχναν ἐτείχιζον, εἴ τι δέοι, σφίσιν αὐτοῖς ἐκ τῆς νησῖδος, ἐν ᾗ οἰκοῦσι, πρὸς ἀναχώρησιν. καὶ οἱ μὲν ἀφεστῶτες ἐν τειχισμῷ τε πάντες ἦσαν καὶ παρασκευῇ πολέμου.

15. Qua re comperta, Athenienses legem abrogarunt, qua cautum erat, ne quis de mille talentis, ad ipsam urbem ab hostium navibus defendendam depositis, ad allam rem impendendis ferret.

Ἐς δὲ τὰς Ἀθήνας ταχὺ ἀγγελία τῆς Χίου ἀφικνεῖται· καὶ νομίσαντες μέγαν ἤδη καὶ σαφῆ τὸν κίνδυνον σφᾶς περιεστάναι, καὶ τοὺς λοιποὺς ξυμμάχους οὐκ ἐθελήσειν τῆς μεγίστης πόλεως μεθεστηκυίας ἡσυχάζειν, τά τε χίλια τάλαντα, ὧν διὰ παντὸς τοῦ πολέμου ἐγλίσχοντο μὴ ἅψεσθαι, εὐθὺς ἔλυσαν τὰς ἐπικειμένας ζημίας τῷ εἰπόντι ἢ ἐπιψηφίσαντι, ὑπὸ τῆς παρούσης ἐκπλήξεως, καὶ ἐψηφίσαντο κινεῖν, καὶ ναῦς πληροῦν μὴ ὀλίγας, τῶν τε ἐν τῷ Πειραιῷ ἐφορμουσῶν τὰς μὲν ὀκτὼ ἤδη πέμπειν, αἳ ἀπολήψοῦσαι τὴν φυλακήν, τὰς μετὰ Χαλκιδέως διώξασαι καὶ οὐ καταλαβοῦσαι ἀνακεχωρήκεσαν (ἦρχε δὲ αὐτῶν Στρομβιχίδης Διοτίμου), ἄλλας δὲ οὐ πολὺ ὕστερον βοηθεῖν δώδεκα μετὰ Θρασυκλέους, ἀπολήψουσας καὶ ταύτας τὴν ἐφόρμησιν. τάς τε τῶν Χίων ἑπτὰ ναῦς, αἳ αὐτοὺς

Ios - & Miletus join the Revolt -

ξυνεπολιόρκουν τὰς ἐν τῷ Πειραιῷ, ἐπαγαγόντες τοὺς μὲν δούλους ἐξ αὐτῶν ἠλευθέρωσαν τοὺς δ' ἐλευθέρους κατέδησαν. ἑτέρας δ' ἀντὶ πασῶν τῶν ἀπελθουσῶν νεῶν ἐς τὴν ἐφόρμησιν τῶν Πελοποννησίων διὰ τάχους πληρώσαντες ἀντέπεμψαν, καὶ ἄλλας διενοοῦντο τριάκοντα πληροῦν. καὶ πολλὴ ἦν ἡ προθυμία, καὶ ὀλίγου ἐπράσσετο οὐδὲν ἐς τὴν βοήθειαν τὴν ἐπὶ τὴν Χίον.

16. Interim Strombichides pervenit Samum, inde Teum. Quo cum etiam Chalcideus cum viginti tribus navibus appropera-ret, Samum refugit.

Ἐν δὲ τούτῳ Στρομβιχίδης ταῖς ὀκτὼ ναυσὶν ἀφικνεῖται ἐς Σάμον, καὶ προσλαβὼν Σαμίων μίαν ἔπλευσεν ἐς Τέων καὶ ἡσυχάζειν ἠξίου αὐτούς. ἐκ δὲ τῆς Χίου ἐς τὴν Τέων καὶ ὁ Χαλκιδεὺς μετὰ τριῶν καὶ εἴκοσι νεῶν ἐπέπλει, καὶ ὁ πεζὸς ἅμα ὁ τῶν Κλαζομενίων καὶ Ἐρυθραίων παρῆει. προαισθόμενος δὲ ὁ Στρομβιχίδης ἐξανήγετο· καὶ μετεωρισθεὶς ἐν τῷ πελάγει, ὡς ἑώρα τὰς ναῦς πολλὰς τὰς ἀπὸ τῆς Χίου, φυγὴν ἐποιεῖτο ἐπὶ τῆς Σάμου· αἱ δὲ ἐδίωκον. τὸν δὲ πεζὸν οἱ Τήϊοι τὸ πρῶτον οὐκ ἐσδεχόμενοι, ὡς ἔφυγον οἱ Ἀθηναῖοι, ἐσηγάγοντο. καὶ ἐπέσχον μὲν οἱ πεζοί, καὶ Χαλκιδέα ἐκ τῆς διώξεως περιμένοντες· ὡς δὲ ἐχρόνιζε, καθῄρουν αὐτοί τε τὸ τεῖχος, ὃ ἀνῳκοδόμησαν οἱ Ἀθηναῖοι τῆς Τηΐων πόλεως τὸ πρὸς ἤπειρον, ξυγκαθῄρουν δὲ αὐτοῖς καὶ τῶν βαρβάρων ἐπελθόντες οὐ πολλοί, ὧν ἦρχεν Ὀτάγης, ὕπαρχος Τισσαφέρνους.

17. Alcibiades, cum Chiorum classe Miletum profectus, Milesios ad defectionem faciendam indecit, paullo ante adventum Thrasyclis.

Χαλκιδεὺς δὲ καὶ Ἀλκιβιάδης, ὡς κατεδίωξαν ἐς Σάμον Στρομβιχίδην, ἐκ μὲν τῶν ἐκ Πελοποννήσου νεῶν τοὺς ναύτας ἐπλίσαντες ἐν Χίῳ καταλιμπάνουσιν, ἀντιπληρώσαντες δὲ ταύτας τε ἐκ Χίου καὶ ἄλλας εἴκοσιν, ἔπλεον ἐς Μίλητον ὡς ἀποστήσοντες· ἐβούλετο γὰρ ὁ Ἀλκιβιάδης, ὢν ἐπιτήδειος τοῖς προεστῶσι τῶν Μιλησίων, φθάσαι τὰς ἀπὸ τῆς Πελοποννήσου ναῦς προσαγαγόμενος αὐτούς, καὶ τοῖς Χίοις καὶ ἑαυτῷ καὶ Χαλκιδεῖ καὶ τῷ ἀποστείλαντι Ἐνδίῳ, ὥσπερ ὑπέσχετο, τὸ ἀγώνισμα προσθεῖναι, ὅτι πλείστας τῶν πόλεων μετὰ τῆς Χίων δυνάμεως καὶ Χαλκιδέως ἀποστήσας. λαβόντες οὖν τὸ πλεῖστον τοῦ πλοῦ, καὶ φθάσαντες οὐ πολὺ τόν τε Στρομβιχίδην καὶ τὸν Θρασυκλέα, ὃς ἔτυχεν ἐκ τῶν Ἀθηνῶν δώδεκα ναυσὶν ἄρτι παρὼν καὶ ξυνδιώκων, ἀφιστᾶσι τὴν Μίλητον. καὶ οἱ Ἀθηναῖοι κατὰ πόδας μιᾶς δεούσαις εἴκοσι ναυσὶν ἐπιπλεύσαντες, ὡς

Lebedos - Eras induced to revolt by the Chians.

αὐτοὺς οὐκ ἐδέχοντο οἱ Μιλήσιοι, ἐν Λάδῃ τῇ ἐπικειμένῃ νήσῳ ἐφώρμουν. καὶ ἡ πρὸς βασιλέα ξυμμαχία Λακεδαιμονίοις ἡ πρώτη, Μιλησίων εὐθὺς ἀποστάντων, διὰ Τισσαφέρνους καὶ Χαλκιδέως ἐγένετο ἥδε.

Primum Lacedæmoniorum fœdus cum rege Persarum et Tissaphberne.

18. "Ἐπὶ τοῖσδε ξυμμαχίαν ἐποιήσαντο πρὸς βασιλέα καὶ "Τισσαφέρνην Λακεδαιμόνιοι καὶ οἱ ξύμμαχοι. ὁπόσην χώραν "καὶ πόλεις βασιλεὺς ἔχει καὶ οἱ πατέρες οἱ βασιλέως εἶχον, "βασιλέως ἔστω· καὶ ἐκ τούτων τῶν πόλεων ὁπόσα Ἀθηναίοις "ἐφοίτα χρήματα ἢ ἄλλο τι, κωλυόντων κοινῇ βασιλεὺς καὶ "Λακεδαιμόνιοι καὶ οἱ ξύμμαχοι, ὅπως μήτε χρήματα λαμ"βάνωσιν Ἀθηναῖοι μήτε ἄλλο μηδέν. καὶ τὸν πόλεμον τὸν "πρὸς Ἀθηναίους κοινῇ πολεμούντων βασιλεὺς καὶ Λακεδαι"μόνιοι καὶ οἱ ξύμμαχοι· καὶ κατάλυσιν τοῦ πολέμου πρὸς "Ἀθηναίους μὴ ἐξέστω ποιεῖσθαι, ἢν μὴ ἀμφοτέροις δοκῇ, βα"σιλεῖ καὶ Λακεδαιμονίοις καὶ τοῖς ξυμμάχοις. ἢν δέ τινες "ἀφιστῶνται ἀπὸ βασιλέως, πολέμιοι ἔστωσαν καὶ Λακεδαι"μονίοις καὶ τοῖς ξυμμάχοις· καὶ ἤν τινες ἀφιστῶνται ἀπὸ "Λακεδαιμονίων καὶ τῶν ξυμμάχων, πολέμιοι ἔστωσαν βασι"λεῖ κατὰ ταὐτά."

Interim Diomedon Atheniensis sedecim alias naves adducebat, quibus Chiorum quatuor vacuas occupat. Tamen Chii in Ionia, postquam Athenienses Samum recesserant, Lebedum et Eras ad defectionem induxerunt.

19. Ἡ μὲν ξυμμαχία αὕτη ἐγένετο. μετὰ δὲ ταῦτα οἱ Χῖοι εὐθὺς δέκα ἑτέρας πληρώσαντες ναῦς ἔπλευσαν ἐς Ἀναιαν, βουλόμενοι περί τε τῶν ἐν Μιλήτῳ πυθέσθαι καὶ τὰς πόλεις ἅμα ἀφιστάναι. καὶ ἐλθούσης παρὰ Χαλκιδέως ἀγγελίας αὐτοῖς ἀποπλεῖν πάλιν, καὶ ὅτι Ἀμόργης παρέσται κατὰ γῆν στρατιᾷ, ἔπλευσαν ἐς Διὸς ἱερόν· καὶ καθορῶσιν ἑκκαίδεκα ναῦς, ἃς ὕστερον ἔτι Θρασυκλέους Διομέδων ἔχων ἀπ' Ἀθηνῶν προσέπλει. καὶ ὡς εἶδον, ἔφευγον μιᾷ μὲν νηὶ ἐς Ἔφεσον, αἱ δὲ λοιπαὶ ἐπὶ τῆς Τέω. καὶ τέσσαρας μὲν κενὰς οἱ Ἀθηναῖοι λαμβάνουσι, τῶν ἀνδρῶν ἐς τὴν γῆν φθασάντων· αἱ δ' ἄλλαι ἐς τὴν Τηΐων πόλιν καταφεύγουσιν. καὶ οἱ μὲν Ἀθηναῖοι ἐπὶ τῆς Σάμου ἀπέπλευσαν· οἱ δὲ Χῖοι ταῖς λοιπαῖς ναυσὶν ἀναγαγόμενοι, καὶ ὁ πεζὸς μετ' αὐτῶν, Λέβεδον ἀπέστησαν καὶ αὖθις Ἐρᾶς. καὶ μετὰ τοῦτο ἕκαστοι ἐπ' οἴκου ἀπεκομίσθησαν, καὶ ὁ πεζὸς καὶ αἱ νῆες.

Τὸ δὲ τοὺς αὐτοὺς χρόνους αἱ ἐν τῷ Πειραιῷ εἴκοσι νῆες τῶν Πελοποννησίων, καταδιωχθεῖσαι τότε καὶ ἐφορμούμεναι ἴσῳ ἀριθμῷ ὑπὸ Ἀθηναίων, ἐπέκπλουν ποιησάμεναι αἰφνίδιον καὶ κρατήσασαι ναυμαχίᾳ τέσσαράς τε ναῦς λαμβάνουσι τῶν Ἀθηναίων, καὶ ἀποπλεύσασαι ἐς Κεγχρειὰς τὸν ἐς τὴν Χίον καὶ τὴν Ἰωνίαν πλοῦν αὖθις παρεσκευάζοντο. καὶ ναύαρχος αὐτοῖς ἐκ Λακεδαίμονος Ἀστύοχος ἐπῆλθεν, ὥπερ ἐγίγνετο ἤδη πᾶσα ἡ ναυαρχία. 20. Eodem illo tempore Peloponnesiorum naves, in Piræo ab Athenientibus clausæ, impetu facto perrumpunt, et Corinthum perveniunt. Ibi ad expeditionem in Ioniam iterum se parant, duce Astyocho Spartano.

Ἀναχωρήσαντος δὲ τοῦ ἐκ τῆς Τέω πεζοῦ, καὶ Τισσαφέρνης αὐτὸς στρατιᾷ παραγενόμενος, καὶ ἐπικαθελὼν τὸ ἐν τῇ Τέῳ τεῖχος, εἴ τι ὑπελείφθη, ἀνεχώρησεν. καὶ Διομέδων ἀπελθόντος αὐτοῦ οὐ πολὺ ὕστερον δέκα ναυσὶν Ἀθηναίων ἀφικόμενος, ἐσπείσατο Τηΐοις ὥστε δέχεσθαι καὶ σφᾶς. καὶ παραπλεύσας ἐπὶ Ἐρὰς καὶ προσβαλών, ὡς οὐκ ἐλάμβανε τὴν πόλιν, ἀπέπλευσεν. Diomedontem Teii, sponsione facta, recipiunt.

Ἐγένετο δὲ κατὰ τὸν χρόνον τοῦτον καὶ ἡ ἐν Σάμῳ ἐπανάστασις ὑπὸ τοῦ δήμου τοῖς δυνατοῖς μετὰ Ἀθηναίων, οἳ ἔτυχον ἐν τρισὶ ναυσὶ παρόντες. καὶ ὁ δῆμος ὁ Σαμίων ἐς διακοσίους μέν τινας τοὺς πάντας τῶν δυνατῶν ἀπέκτεινε, τετρακοσίους δὲ φυγῇ ζημιώσαντες, καὶ αὐτοὶ τὴν γῆν αὐτῶν καὶ οἰκίας νειμάμενοι, Ἀθηναίων τε σφίσιν αὐτονομίαν μετὰ ταῦτα ὡς βεβαίοις ἤδη ψηφισαμένων, τὰ λοιπὰ διῴκουν τὴν πόλιν, καὶ τοῖς γεωμόροις μετεδίδοσαν οὔτε ἄλλου οὐδενός, οὔτε ἐκδοῦναι οὐδ' ἀγαγέσθαι παρ' ἐκείνων οὐδ' ἐς ἐκείνους οὐδενὶ ἔτι τοῦ δήμου ἐξῆν. 21. Sami optimates a populo partim occisi partim ejecti.

Μετὰ δὲ ταῦτα τοῦ αὐτοῦ θέρους οἱ Χῖοι, ὥσπερ ἦρξαντο, οὐδὲν ἀπολείποντες προθυμίας, ἄνευ τε Πελοποννησίων πλήθει παρόντες ἀποστῆσαι τὰς πόλεις, καὶ βουλόμενοι ἅμα ὡς πλείστους σφίσι ξυγκινδυνεύειν, στρατεύονται αὐτοί τε τρισκαίδεκα ναυσὶν ἐπὶ τὴν Λέσβον, ὥσπερ εἴρητο ὑπὸ τῶν Λακεδαιμονίων δεύτερον ἐπ' αὐτὴν ἰέναι, καὶ ἐκεῖθεν ἐπὶ τὸν Ἑλλήσποντον, καὶ ὁ πεζὸς ἅμα Πελοποννησίων τε τῶν παρόντων καὶ τῶν αὐτόθεν ξυμμάχων παρῆν ἐπὶ Κλαζομενῶν τε καὶ Κύμης· ἦρχε δ' αὐ- 22. Chiorum adversus Lesbum expeditio, qua Methymnam ad defectionem inducunt.

τοῦ Εὐάλας Σπαρτιάτης, τῶν δὲ νεῶν Δεινιάδας περίοικος. καὶ αἱ μὲν νῆες κατακλεύσασαι Μήθυμναν πρῶτον ἀφιστᾶσιν, καὶ καταλείπονται τέσσαρες νῆες ἐν αὐτῇ· καὶ αὖθις αἱ λοιπαὶ Μυτιλήνην ἀφιστᾶσιν. Ἀστύοχος δὲ ὁ Λακεδαιμόνιος ναύαρχος τέσσαρσι ναυσίν, ὥσπερ ὥρμητο, πλέων ἐκ τῶν Κεγχρειῶν ἀφικνεῖται ἐς Χίον. καὶ τρίτην ἡμέραν αὐτοῦ ἥκοντος αἱ Ἀττικαὶ νῆες πέντε καὶ εἴκοσιν ἔπλεον ἐς Λέσβον, ὧν ἦρχε Λέων καὶ Διομέδων· Λέων γὰρ ὕστερον δέκα ναυσὶ προσεβοήθησεν ἐκ τῶν Ἀθηνῶν. ἀναγαγόμενος δὲ καὶ ὁ Ἀστύοχος τῇ αὐτῇ ἡμέρᾳ ἐς ὀψέ, καὶ προσλαβὼν Χίαν ναῦν μίαν, ἔπλει ἐς τὴν Λέσβον, ὅπως ὠφελοίη, εἴ τι δύναιτο. καὶ ἀφικνεῖται ἐς τὴν Πύρραν, ἐκεῖθεν δὲ τῇ ὑστεραίᾳ ἐς Ἔρεσσον, ἔνθα πυνθάνεται ὅτι ἡ Μυτιλήνη ὑπὸ τῶν Ἀθηναίων αὐτοβοεὶ ἑάλωκεν· οἱ γὰρ Ἀθηναῖοι, ὥσπερ ἔπλεον, ἀπροσδόκητοι κατασχόντες ἐς τὸν λιμένα τῶν τε Χίων νεῶν ἐκράτησαν, καὶ ἀποβάντες, τοὺς ἀντιστάντας μάχῃ νικήσαντες, τὴν πόλιν ἔσχον. ἃ πυνθανόμενος ὁ Ἀστύοχος τῶν τε Ἐρεσσίων καὶ τῶν ἐκ τῆς Μηθύμνης μετ' Εὐβούλου Χίων νεῶν, αἳ τότε καταλειφθεῖσαι, καὶ ὡς ἡ Μυτιλήνη ἑάλω φεύγουσαι, περιέτυχον αὐτῷ τρεῖς (μία γὰρ ἑάλω ὑπὸ τῶν Ἀθηναίων), οὐκέτι ἐπὶ τὴν Μυτιλήνην ὥρμησεν, ἀλλὰ τὴν Ἔρεσσον ἀποστήσας καὶ ὁπλίσας, καὶ τοὺς ἀπὸ τῶν ἑαυτοῦ νεῶν ὁπλίτας πεζῇ παραπέμπει ἐπὶ τὴν Ἄντισσαν καὶ Μήθυμναν, ἄρχοντα Ἐτεόνικον προστάξας· καὶ αὐτὸς ταῖς τε μεθ' ἑαυτοῦ ναυσὶ καὶ ταῖς τρισὶ ταῖς Χίαις παρέπλει [ἐπὶ τὴν Ἄντισσαν καὶ Μήθυμναν], ἐλπίζων τοὺς Μηθυμναίους θαρσήσειν τε ἰδόντας σφᾶς καὶ ἐμμενεῖν τῇ ἀποστάσει. ὡς δὲ αὐτῷ τὰ ἐν τῇ Λέσβῳ πάντα ἠναντιοῦτο, ἀπέπλευσε τὸν ἑαυτοῦ στρατὸν πεζὸν ἀναλαβὼν ἐς τὴν Χίον. ἀπεκομίσθη δὲ πάλιν κατὰ πόλεις καὶ ὁ ἀπὸ τῶν νεῶν πεζός, ὃς ἐπὶ τὸν Ἑλλήσποντον ἐμέλλησεν ἰέναι. καὶ ἀπὸ τῶν ἐν Κεγχρειᾷ ξυμμαχίδων Πελοποννησίων νεῶν ἀφικνοῦνται αὐτοῖς ἓξ μετὰ ταῦτα ἐς τὴν Χίον. οἱ δὲ Ἀθηναῖοι τά τε ἐν τῇ Λέσβῳ πάλιν κατεστήσαντο, καὶ πλεύσαντες ἐξ αὐτῆς, Κλαζομενίων τὴν ἐν τῇ ἠπείρῳ Πολίχναν τειχιζομένην

23. Quos Astyochus, Lacedæmoniorum strategus cum quatuor navibus sequitur, cum Athenienses eodem profectos animadvertisset. Hi enim ex inopinato in Mitylenæ portum delati, navibus Chiorum potiti erant; deinde, cum descendissent, obsistentesque prœlio vicissent, urbem tenebant. Quibus cognitis, primo Antissam et Methymnam progredi statuebat, ut eorum animos reficeret; sed mox, cum nihil proficeret, in Chium reversus est. Atheniensis, Lesbo in pristinam conditionem restituta, Clazomenas quoque recipiunt.

ἐλάντες, διεκόμισαν πάλιν αὐτοὺς ἐς τὴν ἐν τῇ νήσῳ πόλιν, πλὴν τῶν αἰτίων τῆς ἀποστάσεως· οὗτοι δὲ ἐς Δαφνοῦντα ἀπῆλθον. καὶ αὖθις Κλαζομεναὶ προσεχώρησαν Ἀθηναίοις.

Τοῦ δ' αὐτοῦ θέρους οἵ τ' ἐπὶ Μιλήτῳ Ἀθηναῖοι ταῖς εἴκοσι ναυσὶν ἐν τῇ Λάδῃ ἐφορμοῦντες, ἀπόβασιν ποιησάμενοι ἐς Πάνορμον τῆς Μιλησίας, Χαλκιδέα τε τὸν Λακεδαιμόνιον ἄρχοντα μετ' ὀλίγων παραβοηθήσαντα ἀπεκτείνουσι, καὶ τροπαῖον τρίτῃ ἡμέρᾳ ὕστερον διαπλεύσαντες ἔστησαν, ὃ οἱ Μιλήσιοι ὡς οὐ μετὰ κράτους τῆς γῆς σταθὲν ἀνεῖλον. καὶ Λέων καὶ Διομέδων ἔχοντες τὰς ἐκ Λέσβου Ἀθηναίων ναῦς, ἔκ τε Οἰνουσσῶν τῶν πρὸ Χίου νήσων καὶ ἐκ Σιδούσσης καὶ ἐκ Πτελεοῦ, ἃ ἐν τῇ Ἐρυθραίᾳ εἶχον τείχη, καὶ ἐκ τῆς Λέσβου ὁρμώμενοι, τὸν πρὸς τοὺς Χίους πόλεμον ἀπὸ τῶν νεῶν ἐποιοῦντο· εἶχον δὲ ἐπιβάτας τῶν ὁπλιτῶν ἐκ καταλόγου ἀναγκαστούς. καὶ ἔν τε Καρδαμύλῃ ἀποβάντες καὶ ἐν Βολίσσῳ, τοὺς προσβοηθήσαντας τῶν Χίων μάχῃ νικήσαντες καὶ πολλοὺς διαφθείραντες, ἀνάστατα ἐποίησαν τὰ ταύτῃ χωρία. καὶ ἐν Φάναις αὖθις ἄλλῃ μάχῃ ἐνίκησαν, καὶ τρίτῃ ἐν Λευκωνίῳ. καὶ μετὰ τοῦτο οἱ μὲν Χῖοι ἤδη οὐκέτι ἐπεξῇσαν, οἱ δὲ τὴν χώραν, καλῶς κατεσκευασμένην καὶ ἀπαθῆ οὖσαν ἀπὸ τῶν Μηδικῶν μέχρι τότε, διεπόρθησαν. Χῖοι γὰρ μόνοι μετὰ Λακεδαιμονίους ὧν ἐγὼ ᾐσθόμην, εὐδαιμονήσαντες ἅμα καὶ ἐσωφρόνησαν, καὶ ὅσῳ ἐπεδίδου ἡ πόλις αὐτοῖς ἐπὶ τὸ μεῖζον, τόσῳ καὶ ἐκοσμοῦντο ἐχυρώτερον. καὶ οὐδ' αὐτὴν τὴν ἀπόστασιν, εἰ τοῦτο δοκοῦσι παρὰ τὸ ἀσφαλέστερον πρᾶξαι, πρότερον ἐτόλμησαν ποιήσασθαι ἢ μετὰ πολλῶν τε καὶ ἀγαθῶν ξυμμάχων ἔμελλον κινδυνεύσειν, καὶ τοὺς Ἀθηναίους ἡσθάνοντο οὐδ' αὐτοὺς ἀντιλέγοντας ἔτι μετὰ τὴν Σικελικὴν ξυμφορὰν ὡς οὐ πάνυ πονηρα σφῶν βεβαίως τὰ πράγματα εἴη· εἰ δέ τι ἐν τοῖς ἀνθρωπείοις τοῦ βίου παραλόγοις ἐσφάλησαν, μετὰ πολλῶν, οἷς ταὐτὰ ἔδοξε, τὰ τῶν Ἀθηναίων ταχὺ ξυναναιρεθήσεσθαι, τὴν ἁμαρτίαν ξυνέγνωσαν. εἰργομένοις οὖν αὐτοῖς τῆς θαλάσσης καὶ κατὰ γῆν πορθουμένοις ἐνεχείρησάν τινες πρὸς Ἀθηναίους ἀγαγεῖν τὴν πόλιν· οὓς αἰσθόμενοι οἱ ἄρχοντες αὐτοὶ μὲν ἡσύχασαν, Ἀστύοχον δὲ ἐξ Ἐρυθρῶν τὸν ναύαρχον

24. Ii autem Atheniensis, qui in statione erant apud Ladam insulam, cum ad Panormum Milesiæ descendissent, Chalcideum prœlio vincunt et occidunt. Chium autem Leon et Diomedon, Athenienium præfecti, appellunt, et postquam tribus in prœliis victores evaserant, insulam egregie cultam et diuturna pace florentissimam devastant adeo, ut jam nonnulli Chiorum Atheniensibus urbem tradere pararent; quorum conatum principes adducto Astyocho, refringere studebant.

μετὰ τεσσάρων νεῶν, αἳ παρῆσαν αὐτῷ, κομίσαντες, ἐσκόπουν ὅπως μετριώτατα, ἢ ὁμήρων λήψει ἢ ἄλλῳ τῳ τρόπῳ, καταπαύσουσι τὴν ἐπιβουλήν. καὶ οἱ μὲν ταῦτα ἔπρασσον.

25. Interim Athenis Samum advecta est classis duodequinquaginta navium cum militibus gravis armaturæ mille Atheniensibus, quingentis et mille Argivis, ducibus Phrynicho, Onomacle et Scironida. Qui cum Miletum transiissent et castra posuissent, prœlio vicerunt Milesios et Tissaphernis barbaros cum iis Peloponnesiorum, qui aderant. Jamque in eo erant, ut ad Mileti circumvallationem se pararent, cum

Ἐκ δὲ τῶν Ἀθηνῶν τοῦ αὐτοῦ θέρους τελευτῶντος χίλιοι ὁπλῖται Ἀθηναίων, καὶ πεντακόσιοι καὶ χίλιοι Ἀργείων (τοὺς γὰρ πεντακοσίους τῶν Ἀργείων ψιλοὺς ὄντας ὥπλισαν οἱ Ἀθηναῖοι) καὶ χίλιοι τῶν ξυμμάχων, ναυσὶ δυοῖν δεούσαις πεντήκοντα, ὧν ἦσαν καὶ ὁπλιταγωγοί, Φρυνίχου καὶ Ὀνομακλέους καὶ Σκιρωνίδου στρατηγούντων κατέπλευσαν ἐς Σάμον, καὶ διαβάντες ἐς Μίλητον ἐστρατοπεδεύσαντο. Μιλήσιοι δὲ ἐξελθόντες αὐτοί τε, ὀκτακόσιοι ὁπλῖται, καὶ οἱ μετὰ Χαλκιδέως ἐλθόντες Πελοποννήσιοι καὶ Τισσαφέρνους τι [ξενικὸν] ἐπικουρικόν, καὶ αὐτὸς Τισσαφέρνης παρὼν καὶ ἡ ἵππος αὐτοῦ, ξυνέβαλον τοῖς Ἀθηναίοις καὶ ξυμμάχοις. καὶ οἱ μὲν Ἀργεῖοι τῷ σφετέρῳ αὐτῶν κέρᾳ προεξάξαντες καὶ καταφρονήσαντες, ὡς ἐπὶ Ἴωνάς τε καὶ οὐ δεξομένους ἀτακτότερον χωροῦντες, νικῶνται ὑπὸ τῶν Μιλησίων, καὶ διαφθείρονται αὐτῶν ὀλίγῳ ἐλάσσους τριακοσίων ἀνδρῶν· Ἀθηναῖοι δὲ τούς τε Πελοποννησίους πρώτους νικήσαντες, καὶ τοὺς βαρβάρους καὶ τὸν ἄλλον ὄχλον ὠσάμενοι, τοῖς Μιλησίοις οὐ ξυμμίξαντες, ἀλλ' ὑποχωρησάντων αὐτῶν ἀπὸ τῆς τῶν Ἀργείων τροπῆς ἐς τὴν πόλιν, ὡς ἑώρων τὸ ἄλλο σφῶν ἡσσώμενον, πρὸς αὐτὴν τὴν πόλιν τῶν Μιλησίων κρατοῦντες ἤδη τὰ ὅπλα τίθενται. καὶ ξυνέβη ἐν τῇ μάχῃ ταύτῃ τοὺς Ἴωνας ἀμφοτέρων τῶν Δωριῶν κρατῆσαι· τούς τε γὰρ κατὰ σφᾶς Πελοποννησίους οἱ Ἀθηναῖοι ἐνίκων, καὶ τοὺς Ἀργείους οἱ Μιλήσιοι. στήσαντες δὲ τροπαῖον, τὸν περιτειχισμὸν ἰσθμώδους ὄντος τοῦ χωρίου οἱ Ἀθηναῖοι παρεσκευάζοντο, νομίζοντες, εἰ προσαγάγοιντο Μίλητον, ῥᾳδίως ἂν σφίσι καὶ τἆλλα προσχωρήσειν.

26. de adventu classis Peloponnesiorum et Siciliensium, quæ quinquaginta

Ἐν τούτῳ δὲ περὶ δείλην ἤδη ὀψίαν ἀγγέλλεται αὐτοῖς τὰς ἀπὸ Πελοποννήσου καὶ Σικελίας πέντε καὶ πεντήκοντα ναῦς ὅσον οὐ παρεῖναι. τῶν τε γὰρ Σικελιωτῶν, Ἑρμοκράτους τοῦ Συρακοσίου μάλιστα ἐνάγοντος ξυνεπιλαβέσθαι καὶ τῆς ὑπολοίπου Ἀθηναίων καταλύσεως, εἴκοσι νῆες Συρακοσίων ἦλθον

καὶ Σελινούντιαι δύο, αἵ τε ἐκ Πελοποννήσου, ἃς παρεσκευάζοντο, ἑτοῖμαι ἤδη οὖσαι, καὶ Θηραμένει τῷ Λακεδαιμονίῳ ξυναμφότεραι ὡς Ἀστύοχον τὸν ναύαρχον προσταχθεῖσαι κομίσαι, κατέπλευσαν ἐς Λέρον πρῶτον, τὴν πρὸ Μιλήτου νῆσον· ἔπειτα ἐκεῖθεν, αἰσθόμενοι ἐπὶ Μιλήτῳ ὄντας Ἀθηναίους, ἐς τὸν Ἰασικὸν κόλπον πρότερον πλεύσαντες ἐβούλοντο εἰδέναι τὰ περὶ τῆς Μιλήτου. ἐλθόντος δὲ Ἀλκιβιάδου ἵππῳ ἐς Τειχιοῦσσαν τῆς Μιλησίας, ἧπερ τοῦ κόλπου πλεύσαντες ηὐλίσαντο, πυνθάνονται τὰ περὶ τῆς μάχης· παρῆν γὰρ ὁ Ἀλκιβιάδης καὶ ξυνεμάχετο τοῖς Μιλησίοις καὶ Τισσαφέρνει, καὶ αὐτοῖς παρῄνει, εἰ μὴ βούλονται τά τε ἐν Ἰωνίᾳ καὶ τὰ ξύμπαντα πράγματα διολέσαι, ὡς τάχιστα βοηθεῖν Μιλήτῳ καὶ μὴ περιιδεῖν ἀποτειχισθεῖσαν. καὶ οἱ μὲν ἅμα τῇ ἕῳ ἔμελλον βοηθήσειν· Φρύνιχος δὲ ὁ τῶν Ἀθηναίων στρατηγός, ὡς ἀπὸ τῆς Λέρου ἐπύθετο τὰ τῶν νεῶν σαφῶς, βουλομένων τῶν ξυναρχόντων ὑπομείναντας διαναυμαχεῖν, οὐκ ἔφη οὔτ' αὐτὸς ποιήσειν τοῦτο οὔτ' ἐκείνοις οὐδ' ἄλλῳ οὐδενὶ ἐς δύναμιν ἐπιτρέψειν. ὅπου γὰρ ἔξεστιν ἐν ὑστέρῳ, σαφῶς εἰδότας πρὸς ὁπόσας τε ναῦς πολεμίας καὶ ὅσαις πρὸς αὐτὰς ταῖς σφετέραις, ἱκανῶς καὶ καθ' ἡσυχίαν παρασκευασαμένοις ἔσται ἀγωνίσασθαι, οὐδέποτε τῷ αἰσχρᾷ ἀνείδει εἶξας ἀλόγως διακινδυνεύσειν. οὐ γὰρ αἰσχρὸν εἶναι Ἀθηναίους ναυτικῷ μετὰ καιροῦ ὑποχωρῆσαι, ἀλλὰ καὶ μετὰ ὁτουοῦν τρόπου αἴσχιον ξυμβήσεσθαι ἢν ἡσσηθῶσιν, καὶ τὴν πόλιν οὐ μόνον τῷ αἰσχρῷ ἀλλὰ καὶ τῷ μεγίστῳ κινδύνῳ περιπίπτειν, ἢ μόγις ἐπὶ ταῖς γεγενημέναις ξυμφοραῖς ἐνδέχεσθαι μετὰ βεβαίου παρασκευῆς καθ' ἑκουσίαν, ἢ πάνυ γε ἀνάγκῃ, πρότερά ποι ἐπιχειρεῖν, ποῦ δή, μὴ βιαζομένῃ γε, πρὸς αὐθαιρέτους κινδύνους ἰέναι. ὡς τάχιστα δὲ ἐκέλευε τούς τε τραυματίας ἀναλαβόντας καὶ τὸν πεζὸν καὶ τῶν σκευῶν ὅσα ἦλθον ἔχοντες, ἃ δ' ἐκ τῆς πολεμίας εἰλήφασι καταλιπόντας, ὅπως κοῦφαι ὦσιν αἱ νῆες, ἀποπλεῖν ἐς Σάμον, κἀκεῖθεν ἤδη ξυναγαγόντας πάσας τὰς ναῦς τοὺς ἐπίπλους, ἤν που καιρὸς ᾖ, ποιεῖσθαι. ὡς δὲ ἔπεισε, καὶ ἔδρασε ταῦτα· καὶ ἔδοξεν οὐκ ἐν τῷ αὐτίκα μᾶλλον ἢ ὕστερον, οὐκ ἐς τοῦτο μόνον ἀλλὰ καὶ ἐς

quinque navium erat, nuntius afferretur.

27. Tum ceteris præfectis pugnæ periculum facere cupientibus, restitit Phrynichus solus, et pervicit, ut ipso victoriæ die vespere a Mileto Samum se reciperent.

ὅσα ἄλλα Φρύνιχος κατέστη, οὐκ ἀξύνετος εἶναι. καὶ οἱ μὲν Ἀθηναῖοι ἀφ' ἑσπέρας εὐθὺς τούτῳ τῷ τρόπῳ ἀτελεῖ τῇ νίκῃ ἀπὸ τῆς Μιλήτου ἀνέστησαν, καὶ οἱ Ἀργεῖοι κατὰ τάχος καὶ πρὸς ὀργὴν τῆς ξυμφορᾶς ἀπέπλευσαν ἐκ τῆς Σάμου ἐπ' οἶκου.

28. Tum Peloponnesiorum peditatus Iasum urbem, qua Amorges se continebat, vi capiunt, et Amorgen vivum Tissapherni tradunt. Qua expeditione grandem pecuniam milites adepti, Miletum rediere.

οἱ δὲ Πελοποννήσιοι ἅμα τῇ ἕῳ ἐκ τῆς Τειχιούσσης ἅπαντες ἐπικατάγονται, καὶ μείναντες ἡμέραν μίαν, τῇ ὑστεραίᾳ καὶ τὰς Χίας ναῦς προσλαβόντες τὰς μετὰ Χαλκιδέως τὸ πρῶτον ξυγκαταδιωχθείσας, ἐβούλοντο πλεῦσαι ἐπὶ τὰ σκεύη ἃ ἐξείλοντο ἐς Τειχιοῦσσαν πάλιν. καὶ ὡς ἦλθον, Τισσαφέρνης τῷ πεζῷ παρελθὼν πείθει αὐτοὺς ἐπὶ Ἴασον, ἐν ᾗ Ἀμόργης πολέμιος ὢν κατεῖχε, πλεῦσαι. καὶ προσβαλόντες τῇ Ἰάσῳ αἰφνίδιοι, καὶ οὐ προσδεχομένων ἀλλ' ἢ Ἀττικὰς τὰς ναῦς εἶναι, αἱροῦσιν· καὶ μάλιστα ἐν τῷ ἔργῳ οἱ Συρακόσιοι ἐπῃνέθησαν. καὶ τόν τε Ἀμόργην ζῶντα λαβόντες, Πισσούθνου νόθον υἱόν, ἀφεστῶτα δὲ βασιλέως, παραδιδόασιν οἱ Πελοποννήσιοι Τισσαφέρνει ἀπαγαγεῖν, εἰ βούλεται, βασιλεῖ, ὥσπερ αὐτῷ προσέταξεν· καὶ τὴν Ἴασον διεπόρθησαν, καὶ χρήματα πάνυ πολλὰ ἡ στρατιὰ ἔλαβεν· παλαιόπλουτον γὰρ ἦν τὸ χωρίον. τούς τ' ἐπικούρους τοὺς περὶ τὸν Ἀμόργην παρὰ σφᾶς αὐτοὺς κομίσαντες καὶ οὐκ ἀδικήσαντες ξυνέταξαν, ὅτι ἦσαν οἱ πλεῖστοι ἐκ Πελοποννήσου· τό τε πόλισμα Τισσαφέρνει παραδόντες καὶ τὰ ἀνδράποδα πάντα, καὶ δοῦλα καὶ ἐλεύθερα, ὧν καθ' ἕκαστον στατῆρα Δαρεικὸν παρ' αὐτοῦ ξυνέβησαν λαβεῖν, ἔπειτα ἀνεχώρησαν ἐς τὴν Μίλητον. καὶ Πεδάριτόν τε τὸν Λέοντος ἐς τὴν Χίον ἄρχοντα Λακεδαιμονίων πεμψάντων, ἀποστέλλουσι πεζῇ μέχρι Ἐρυθρῶν, ἔχοντα τὸ παρὰ Ἀμόργου ἐπικουρικόν, καὶ ἐς τὴν Μίλητον αὐτοῦ Φίλιππον καθιστᾶσιν. καὶ τὸ θέρος ἐτελεύτα.

29. Quantum stipendii Tissapherne sociis Græcis vel dederit, vel promiserit.

Τοῦ δ' ἐπιγιγνομένου χειμῶνος, ἐπειδὴ τὴν Ἴασον κατεστήσατο ὁ Τισσαφέρνης ἐς φυλακήν, παῆλθεν ἐς τὴν Μίλητον, καὶ μηνὸς μὲν τροφήν, ὥσπερ ὑπέστη ἐν τῇ Λακεδαίμονι, ἐς δραχμὴν Ἀττικὴν ἑκάστῳ πάσαις ταῖς ναυσὶ διέδωκεν, τοῦ δὲ λοιποῦ χρόνου ἐβούλετο τριώβολον διδόναι, ἕως ἂν βασιλέα ἐπέρηται· ἢν δε κελεύῃ, ἔφη δώσειν ἐντελῆ τὴν δραχμήν. Ἐρ-

μοκράτους δὲ ἀντειπόντος τοῦ Συρακοσίου στρατηγοῦ (ὁ γὰρ Θηραμένης οὐ ναύαρχος ἦν, ἀλλ' Ἀστυόχῳ παραδοῦναι τὰς ναῦς ξυμπλέων, μαλακὸς ἦν περὶ τοῦ μισθοῦ) ὅμως δὲ παρὰ πέντε ναῦς πλέον ἀνδρὶ ἑκάστῳ ἢ τρεῖς ὀβολοὶ ὡμολογήθησαν. ἐς γὰρ πέντε ναῦς τρία τάλαντα ἐδίδου τοῦ μηνός· καὶ τοῖς ἄλλοις, ὅσῳ πλείους νῆες ἦσαν τούτου τοῦ ἀριθμοῦ, κατὰ τὸν αὐτὸν λόγον τοῦτον ἐδίδοτο.

Τοῦ δ' αὐτοῦ χειμῶνος τοῖς ἐν τῇ Σάμῳ Ἀθηναίοις, προσαφιγμέναι γὰρ ἦσαν καὶ οἴκοθεν ἄλλαι νῆες πέντε καὶ τριάκοντα καὶ στρατηγοὶ Χαρμῖνος καὶ Στρομβιχίδης καὶ Εὐκτήμων, καὶ τὰς ἀπὸ Χίου πάσας καὶ τὰς ἄλλας ξυναγαγόντες, ἐβούλοντο διακληρωσάμενοι ἐπὶ μὲν τῇ Μιλήτῳ τῷ ναυτικῷ ἐφορμεῖν, πρὸς δὲ τὴν Χίον καὶ ναυτικὸν καὶ πεζὸν πέμψαι. καὶ ἐποίησαν οὕτως. Στρομβιχίδης μὲν γὰρ καὶ Ὀνομακλῆς καὶ Εὐκτήμων τριάκοντα ναῦς ἔχοντες, καὶ τῶν ἐς Μίλητον ἐλθόντων χιλίων ὁπλιτῶν μέρος ἀγαγόντες ἐν ναυσὶν ὁπλιταγωγοῖς, ἐπὶ Χίον λαχόντες ἔπλεον· οἱ δ' ἄλλοι ἐν Σάμῳ μένοντες τέσσαρσι καὶ ἑβδομήκοντα ναυσὶν ἐθαλασσοκράτουν, καὶ ἐπέπλουν τῇ Μιλήτῳ ἐποιοῦντο.

Ὁ δ' Ἀστύοχος, ὡς τότε ἐν τῇ Χίῳ ἔτυχε διὰ τὴν προδοσίαν τοὺς ὁμήρους καταλεγόμενος, τούτου μὲν ἐπέσχεν, ἐπειδὴ ἤσθετο τάς τε μετὰ Θηραμένους ναῦς ἡκούσας καὶ τὰ περὶ τὴν ξυμμαχίαν βελτίω ὄντα, λαβὼν δὲ ναῦς τάς τε Πελοποννησίων δέκα καὶ Χίας δέκα ἀνάγεται, καὶ προσβαλὼν Πτελεῷ καὶ οὐχ ἑλὼν παρέπλευσεν ἐπὶ Κλαζομενάς, καὶ ἐκέλευσεν αὐτῶν τοὺς τὰ Ἀθηναίων φρονοῦντας ἀνοικίζεσθαι ἐς τὸν Δαφνοῦντα καὶ προσχωρεῖν σφίσιν· ξυνεκέλευε δὲ καὶ Ταμώς, Ἰωνίας ὕπαρχος ὤν. ὡς δ' οὐκ ἐσήκουον, ἐσβολὴν ποιησάμενος τῇ πόλει οὔσῃ ἀτειχίστῳ, καὶ οὐ δυνάμενος ἐλεῖν, ἀπέπλευσεν ἀνέμῳ μεγάλῳ, αὐτὸς μὲν ἐς Φώκαιαν καὶ Κύμην, αἱ δὲ ἄλλαι νῆες κατῆραν ἐς τὰς ἐπικειμένας ταῖς Κλαζομεναῖς νήσους, Μαράθουσσαν καὶ Πήληνα καὶ Δρύμουσσαν. καὶ ὅσα ὑπεξέκειτο αὐτόθι τῶν Κλαζομενίων, ἡμέρας ἐμμείναντες διὰ τοὺς ἀνέμους ὀκτώ, τὰ μὲν διήρπασαν καὶ ἀνάλωσαν, τὰ δὲ ἐσβαλόμενοι

30. Athenienses in Samo triginta quinque aliis navibus, quas duce Charmino Athenis submissæ erant, aucti, ita dividunt copias suas, ut triginta naves Chium proficiscantur, quatuor autem et septuaginta ad Samum remaneant.

31. Astyochi expeditio in Pteleum et Clazomenas irrita facta.

32. Quo facto a Lesbiis in auxilium venire rogatus, Pedarito, qui tum in Chio præerat Lacedæmoniorum copiis, ipsisque Chiis opem abnuentibus,

ἀπέπλευσαν ἐς Φώκαιαν καὶ Κύμην ὡς Ἀστύοχον. ὄντος δ' αὐτοῦ ἐνταῦθα, Λεσβίων ἀφικνοῦνται πρέσβεις βουλόμενοι αὖθις ἀποστῆναι· καὶ αὐτὸν μὲν πείθουσιν, ὡς δ' οἵ τε Κορίνθιοι καὶ οἱ ἄλλοι ξύμμαχοι ἀπρόθυμοι ἦσαν διὰ τὸ πρότερον σφάλμα, ἄρας ἔπλει ἐπὶ τῆς Χίου· καὶ χειμασθεισῶν τῶν νεῶν ὕστερον ἀφικνοῦνται ἄλλαι ἄλλοθεν ἐς τὴν Χίον. καὶ μετὰ τοῦτο Πεδάριτος, τότε παριὼν πεζῇ ἐκ τῆς Μιλήτου, γενόμενος ἐν Ἐρυθραῖς διαπεραιοῦται αὐτός τε καὶ ἡ στρατιὰ ἐς Χίον· ὑπῆρχον δὲ αὐτῷ καὶ ἐκ τῶν πέντε νεῶν στρατιῶται ὑπὸ Χαλκιδέως ὡς ἐς πεντακοσίους ξὺν ὅπλοις καταλειφθέντες. ἐπαγγελλομένων δέ τινων Λεσβίων τὴν ἀπόστασιν, προσφέρει τῷ τε Πεδαρίτῳ καὶ τοῖς Χίοις Ἀστύοχος λόγον ὡς χρὴ παραγενομένους ταῖς ναυσὶν ἀποστῆσαι τὴν Λέσβον· ἢ γὰρ ξυμμάχους πλείους σφᾶς ἕξειν, ἢ τοὺς Ἀθηναίους, ἤν τι σφάλλωνται, κακώσειν. οἱ δ' οὐκ ἐσήκουον, οὐδὲ τὰς ναῦς ὁ Πεδάριτος ἔφη

33. Miletum abiit ad classem illam, quam nuper ei adduxerat Theramenes (c. 26.) quo in itinere casu Atheniensium navibus evasit,

τῶν Χίων αὐτῷ προήσειν. κἀκεῖνος λαβὼν τάς τε τῶν Κορινθίων πέντε καὶ ἕκτην Μεγαρίδα καὶ μίαν Ἑρμιονίδα καὶ ἃς αὐτὸς Λακωνικὰς ἦλθεν ἔχων, ἔπλει ἐπὶ τῆς Μιλήτου πρὸς τὴν ναυαρχίαν, πολλὰ ἀπειλήσας τοῖς Χίοις, ἢ μὴν μὴ ἐπιβοηθήσειν, ἤν τι δέωνται. καὶ προσβαλὼν Κωρύκῳ τῆς Ἐρυθραίας ἐνηυλίσατο. οἱ δ' ἀπὸ τῆς Σάμου Ἀθηναῖοι ἐπὶ τὴν Χίον πλέοντες τῇ στρατιᾷ καὶ αὐτοὶ ἐκ τοῦ ἐπὶ θάτερα λόφου διείργοντο καὶ καθωρμίσαντο, καὶ ἐλελήθεσαν ἀλλήλους. ἐλθούσης δὲ παρὰ Πεδαρίτου ὑπὸ νύκτα ἐπιστολῆς ὡς Ἐρυθραίων ἄνδρες ἑξήκοντα ἐκ Σάμου ἐπὶ προδοσίᾳ ἐς Ἐρυθρὰς ἥκουσιν ἀφειμένοι, ἀνάγεται ὁ Ἀστύοχος εὐθὺς ἐς τὰς Ἐρυθρὰς πάλιν, καὶ παρὰ τοσοῦτον ἐγένετο αὐτῷ μὴ περιπεσεῖν τοῖς Ἀθηναίοις. διαπλεύσας δὲ καὶ ὁ Πεδάριτος πρὸς αὐτόν, καὶ ἀναζητήσαντες τὰ περὶ τῶν δοκούντων προδιδόναι, ὡς εὗρον ἅπαν ἐπὶ σωτηρίᾳ τῶν ἀνθρώπων ἐκ τῆς Σάμου προφασισθέν, ἀπολύσαντες τῆς αἰτίας ἀπέπλευσαν, ὁ μὲν ἐς τὴν Χίον, ὁ δὲ ἐς τὴν Μίλητον ἐκομίσθη, ὥσπερ διενοεῖτο.

34. quæ Samo Chium pe-

Ἐν τούτῳ δὲ καὶ ἡ τῶν Ἀθηναίων στρατιὰ ταῖς ναυσὶν ἐκ τοῦ Κωρύκου περιπλέουσα κατ' Ἀργῖνον ἐπιτυγχάνει τρισὶ

ναυσὶ τῶν Χίων μακραῖς, καὶ ὥσπερ ἰδόντες ἐπεδίωκον· καὶ χειμών τε μέγας ἐπιγίγνεται, καὶ αἱ μὲν τῶν Χίων μόλις καταφεύγουσιν ἐς τὸν λιμένα, αἱ δὲ τῶν Ἀθηναίων αἱ μὲν μάλιστα ὁρμήσασαι τρεῖς διαφθείρονται καὶ ἐκπίπτουσι πρὸς τὴν πόλιν τῶν Χίων, καὶ ἄνδρες οἱ μὲν ἁλίσκονται οἱ δ' ἀποθνήσκουσιν, αἱ δ' ἄλλαι καταφεύγουσιν ἐς τὸν ὑπὸ τῷ Μίμαντι λιμένα, Φοινικοῦντα καλούμενον. ἐντεῦθεν δ' ὕστερον ἐς τὴν Λέσβον καθορμισάμενοι παρεσκευάζοντο ἐς τὸν τειχισμόν.

tebant, et deinceps tempestate in diversum actæ, in Lesbum pleræque pervenerunt.

35. Ἐκ δὲ τῆς Πελοποννήσου τοῦ αὐτοῦ χειμῶνος Ἱπποκράτης ὁ Λακεδαιμόνιος ἐκπλεύσας δέκα μὲν Θουρίαις ναυσίν, ὧν ἦρχε Δωριεὺς ὁ Διαγόρου τρίτος αὐτός, μιᾷ δὲ Λακωνικῇ, μιᾷ δὲ Συρακοσίᾳ, καταπλεῖ ἐς Κνίδον· ἡ δ' ἀφεστήκει ἤδη ὑπὸ Τισσαφέρνους. καὶ αὐτοὺς οἱ ἐν τῇ Μιλήτῳ, ὡς ἤσθοντο, ἐκέλευον ταῖς μὲν ἡμισείαις τῶν νεῶν Κνίδον φυλάσσειν, ταῖς δὲ περὶ Τριόπιον οὔσαις τὰς ἀπ' Αἰγύπτου ὁλκάδας προσβαλλούσας ξυλλαμβάνειν· ἔστι δὲ τὸ Τριόπιον ἄκρα τῆς Κνιδίας προὔχουσα, Ἀπόλλωνος ἱερόν. πυθόμενοι δὲ οἱ Ἀθηναῖοι καὶ πλεύσαντες ἐκ τῆς Σάμου λαμβάνουσι τὰς ἐπὶ Τριοπίῳ φρουρούσας ἓξ ναῦς· οἱ δ' ἄνδρες ἀποφεύγουσιν ἐξ αὐτῶν. καὶ μετὰ τοῦτο ἐς τὴν Κνίδον καταπλεύσαντες, καὶ προσβαλόντες τῇ πόλει ἀτειχίστῳ οὔσῃ, ὀλίγου εἷλον. τῇ δ' ὑστεραίᾳ αὖθις προσέβαλλον, καὶ ὡς ἄμεινον φραξαμένων αὐτῶν ὑπὸ νύκτα, καὶ ἐπεισελθόντων αὐτοῖς τῶν ἀπὸ τοῦ Τριοπίου ἐκ τῶν νεῶν διαφυγόντων, οὐκέθ' ὁμοίως ἔβλαπτον, ἀπελθόντες καὶ δηώσαντες τὴν τῶν Κνιδίων γῆν ἐς τὴν Σάμον ἀπέπλευσαν.

Peloponnesiis autem Hippocrates eadem hieme adduxit duodecim naves, quarum decem Thuriæ erant. Et Cnidus ab Atheniensibus defecerat; sed non multum aberat, quin ab iis vi reciperetur.

36. Ὑπὸ δὲ τὸν αὐτὸν χρόνον Ἀστυόχου ἥκοντος ἐς τὴν Μίλητον ἐπὶ τὸ ναυτικόν, οἱ Πελοποννήσιοι εὐπόρως ἔτι εἶχον ἅπαντα τὰ κατὰ τὸ στρατόπεδον· καὶ γὰρ μισθὸς ἐδίδοτο ἀρκούντως, καὶ τὰ ἐκ τῆς Ἰάσου μεγάλα χρήματα διαρπασθέντα ὑπῆν τοῖς στρατιώταις, οἵ τε Μιλήσιοι προθύμως τὰ τοῦ πολέμου ἔφερον. πρὸς δὲ τὸν Τισσαφέρνην ἐδόκουν ὅμως τοῖς Πελοποννησίοις αἱ πρῶται ξυνθῆκαι, αἱ πρὸς Χαλκιδέα γενόμεναι, ἐνδεεῖς εἶναι καὶ οὐ πρὸς σφῶν μᾶλλον, καὶ ἄλλας ἔτι Θηραμένους παρόντος ἐποίουν· καὶ εἰσὶν αἵδε.

Interim Astyochus Miletum ad classem venerat, ubi præsente adhuc Theramene ictum est alterum fœdus inter Lacedæmonios et regem Persarum.

37. "Ξυνθῆκαι Λακεδαιμονίων καὶ τῶν ξυμμάχων πρὸς βασι-

Ejus formulæ

" λέα Δαρεῖον καὶ τοὺς παῖδας τοῦ βασιλέως καὶ Τισσα-
" φέρνην, σπονδὰς εἶναι καὶ φιλίαν κατὰ τάδε. ὁπόση χώρα
" καὶ πόλεις βασιλέως εἰσὶ Δαρείου ἢ τοῦ πατρὸς ἦσαν ἢ τῶν
" προγόνων, ἐπὶ ταύτας μὴ ἰέναι ἐπὶ πολέμῳ μηδὲ κακῷ μη-
" δενὶ μήτε Λακεδαιμονίους μήτε τοὺς ξυμμάχους τοὺς Λακε-
" δαιμονίων, μηδὲ φόρους πράσσεσθαι ἐκ τῶν πόλεων τούτων
" μήτε Λακεδαιμονίους μήτε τοὺς ξυμμάχους τῶν Λακεδαιμο-
" νίων· μηδὲ Δαρεῖον βασιλέα, μηδὲ ὧν βασιλεὺς ἄρχει, ἐπὶ
" Λακεδαιμονίους μηδὲ τοὺς ξυμμάχους ἰέναι ἐπὶ πολέμῳ μηδὲ
" κακῷ μηδενί. ἢν δέ τι δέωνται Λακεδαιμόνιοι ἢ οἱ ξύμμαχοι
" βασιλέως, ἢ βασιλεὺς Λακεδαιμονίων ἢ τῶν ξυμμάχων,
" ὅ τι ἂν πείθωσιν ἀλλήλους, τοῦτο ποιοῦσι καλῶς ἔχειν. τὸν
" δὲ πόλεμον τὸν πρὸς Ἀθηναίους καὶ τοὺς ξυμμάχους κοινῇ
" ἀμφοτέρους πολεμεῖν· ἢν δὲ κατάλυσιν ποιῶνται, κοινῇ ἀμ-
" φοτέρους ποιεῖσθαι. ὁπόση δ' ἂν στρατιὰ ἐν τῇ χώρᾳ τῇ
" βασιλέως ᾖ μεταπεμψαμένου βασιλέως, τὴν δαπάνην βα-
" σιλέα παρέχειν. ἢν δέ τις τῶν πόλεων, ὁπόσαι ξυνέθεντο βα-
" σιλεῖ, ἐπὶ τὴν βασιλέως ἴῃ χώραν, τοὺς ἄλλους κωλύειν καὶ
" ἀμύνειν βασιλεῖ κατὰ τὸ δυνατόν· καὶ ἤν τις τῶν ἐν τῇ βα-
" σιλέως χώρᾳ, ἢ ὅσης βασιλεὺς ἄρχει, ἐπὶ τὴν Λακεδαιμο-
" νίων ἴῃ ἢ τῶν ξυμμάχων, βασιλεὺς κωλυέτω καὶ ἀμυνέτω
" κατὰ τὸ δυνατόν."

38. Athenienses Lesbo profecti Chium transeunt, ibique Delphinium muniunt, non impedientibus Chiis, quippe qui inter se dissidebant, diuque frustra Astyochum advocabant, quem eo nomine Pedaritus apud Lacedæmo-

Μετὰ δὲ ταύτας τὰς ξυνθήκας Θηραμένης μέν, παραδοὺς Ἀστυόχῳ τὰς ναῦς, ἀποπλέων ἐν κέλητι ἀφανίζεται. οἱ δ' ἐκ τῆς Λέσβου Ἀθηναῖοι ἤδη διαβεβηκότες ἐς τὴν Χίον τῇ στρατιᾷ, καὶ κρατοῦντες γῆς καὶ θαλάσσης, Δελφίνιον ἐτείχιζον, χωρίον. ἄλλως τε ἐκ γῆς καρτερὸν καὶ λιμένας ἔχον καὶ τῆς τῶν Χίων πόλεως οὐ πολὺ ἀπέχον. οἱ δὲ Χῖοι ἐν πολλαῖς ταῖς πρὶν μάχαις πεπληγμένοι, καὶ ἄλλως ἐν σφίσιν αὐτοῖς οὐ πάνυ εὖ διακείμενοι, ἀλλὰ καὶ τῶν μετὰ Τυδέως τοῦ Ἴωνος ἤδη ὑπὸ Πεδαρίτου ἐπ' ἀττικισμῷ τεθνεώτων, καὶ τῆς ἄλλης πόλεως κατ' ἀνάγκην ἐς ὀλίγον κατεχομένης, ὑπόπτως διακείμενοι ἀλλήλοις ἡσύχαζον, καὶ οὔτ' αὐτοὶ διὰ ταῦτα οὔτε οἱ μετὰ Πεδαρίτου ἐπίκουροι ἀξιόμαχοι αὐτοῖς ἐφαίνοντο. ἐς μέντοι τὴν Μίλητον ἔπεμπον, κελεύοντες σφίσι τὸν Ἀστύοχον βοηθεῖν

ὡς δ' οὐκ ἐσήκουεν, ἐπιστέλλει περὶ αὐτοῦ ἐς τὴν Λακεδαίμονα ὁ Πεδάριτος ὡς ἀδικοῦντος. καὶ τὰ μὲν ἐν τῇ Χίῳ ἐς τοῦτο καθεστήκει τοῖς Ἀθηναίοις· αἱ δ' ἐκ τῆς Σάμου νῆες αὐτοῖς ἐπίπλους μὲν ἐποιοῦντο ταῖς ἐν τῇ Μιλήτῳ, ἐπεὶ δὲ μὴ ἀνταναγαγεν, ἀναχωροῦντες πάλιν ἐς τὴν Σάμον ἡσύχαζον.

nios per litteras accusavit.

Ἐκ δὲ τῆς Πελοποννήσου ἐν τῷ αὐτῷ χειμῶνι αἱ τῷ Φαρναβάζῳ ὑπὸ Καλλιγείτου τοῦ Μεγαρέως καὶ Τιμαγόρου τοῦ Κυζικηνοῦ πρασσόντων παρασκευασθεῖσαι ὑπὸ Λακεδαιμονίων ἑπτὰ καὶ εἴκοσι νῆες ἄραι ἔπλεον ἐπὶ Ἰωνίας, περὶ ἡλίου τροπάς· καὶ ἄρχων ἐπέπλει αὐτῶν Ἀντισθένης Σπαρτιάτης. ξυνεπεμψαν δὲ οἱ Λακεδαιμόνιοι καὶ ἕνδεκα ἄνδρας Σπαρτιατῶν ξυμβούλους Ἀστυόχῳ, ὧν εἷς ἦν Λίχας ὁ Ἀρκεσιλάου· καὶ εἴρητο αὐτοῖς ἐς Μίλητον ἀφικομένους τῶν τε ἄλλων ξυνεπιμελεῖσθαι, ἢ μέλλει ἄριστα ἕξειν, καὶ τὰς ναῦς ταύτας ἢ αὐτὰς ἢ πλείους ἢ καὶ ἐλάσσους ἐς τὸν Ἑλλήσποντον ὡς Φαρναβάζου, ἣν δοκῇ, ἀποπέμπειν, Κλέαρχον τὸν Ῥαμφίου, ὃς ξυνέπλει, ἄρχοντα προστάξαντας, καὶ Ἀστύοχον, ἣν δοκῇ τοῖς ἕνδεκα ἀνδράσι, παύειν τῆς ναυαρχίας, Ἀντισθένην δὲ καθιστάναι· πρὸς γὰρ τὰς τοῦ Πεδαρίτου ἐπιστολὰς ὑπώπτευον αὐτόν. πλέουσαι οὖν αἱ νῆες ἀπὸ Μαλέας πελάγιαι Μήλῳ προσέβαλον, καὶ περιτυχόντες ναυσὶ δέκα Ἀθηναίων τὰς τρεῖς λαμβάνουσι κενὰς καὶ κατακαίουσιν. μετὰ δὲ τοῦτο δεδιότες μὴ αἱ διαφυγοῦσαι τῶν Ἀθηναίων ἐκ τῆς Μήλου νῆες, ὅπερ ἐγένετο, μηνύσωσι τοῖς ἐν τῇ Σάμῳ τὸν ἐπίπλουν αὐτῶν, πρὸς τὴν Κρήτην πλεύσαντες καὶ πλείω τὸν πλοῦν διὰ φυλακῆς ποιησάμενοι, ἐς τὴν Καῦνον τῆς Ἀσίας κατῆραν. ἐντεῦθεν δή, ὡς ἐν ἀσφαλεῖ ὄντες, ἀγγελίαν ἔπεμπον ἐπὶ τὰς ἐν τῇ Μιλήτῳ ναῦς τοῦ ξυμπαρακομισθῆναι.

39. Quare Lacedæmonii una cum illis viginti septem navibus, quas Pharnabazo in Hellespontum duce Antisthene circa brumam submittebant, undecim viros Miletum miserunt, qui de Astyochi culpa quærerent, eumque aut consiliis juvarent, aut ab imperio dimitterent. Hi dum Caunum in Asia perveniunt,

Οἱ δὲ Χῖοι καὶ Πεδάριτος κατὰ τὸν αὐτὸν χρόνον οὐδὲν ἧσσον, καίπερ διαμέλλοντα, τὸν Ἀστύοχον πέμποντες ἀγγέλους ἠξίουν σφίσι πολιορκουμένοις βοηθῆσαι ἁπάσαις ταῖς ναυσί, καὶ μὴ περιιδεῖν τὴν μεγίστην τῶν ἐν Ἰωνίᾳ ξυμμαχίδων πόλεων ἔκ τε θαλάσσης εἰργομένην καὶ κατὰ γῆν λῃστείαις πορθουμένην. οἱ γὰρ οἰκέται τοῖς Χίοις πολλοὶ ὄντες, καὶ μιᾷ γε

40. Astyochus Chiis opem ferre parat;

πόλει πλὴν Λακεδαιμονίων πλεῖστοι γενόμενοι, καὶ ἅμα διὰ τὸ πλῆθος χαλεπωτέρως ἐν ταῖς ἀδικίαις κολαζόμενοι, ὡς ἡ στρατιὰ τῶν Ἀθηναίων βεβαίως ἔδοξε μετὰ τείχους ἱδρῦσθαι, εὐθὺς αὐτομολίᾳ τε ἐχώρησαν οἱ πολλοὶ πρὸς αὐτούς, καὶ τὰ πλεῖστα κακὰ ἐπιστάμενοι τὴν χώραν οὗτοι ἔδρασαν. ἔφασαν οὖν χρῆναι οἱ Χῖοι, ἕως ἔτι ἐλπὶς καὶ δυνατὸν κωλῦσαι, τειχιζομένου τοῦ Δελφινίου καὶ ἀτελοῦς ὄντος, καὶ στρατοπέδῳ καὶ ναυσὶν ἐρύματος μείζονος προσπεριβαλλομένου, βοηθῆσαι σφίσιν. ὁ δὲ Ἀστύοχος, καίπερ οὐ διανοούμενος διὰ τὴν τότε ἀπειλήν, ὡς ἑώρα καὶ τοὺς ξυμμάχους προθύμους ὄντας, ὥρμητο ἐς τὸ βοηθεῖν. ἐν τούτῳ δὲ ἐκ τῆς Καύνου παραγίγνεται ἀγγελία ὅτι αἱ ἑπτὰ καὶ εἴκοσι νῆες καὶ οἱ τῶν Λακεδαιμονίων ξύμβουλοι πάρεισιν· καὶ νομίσας πάντα ὕστερα εἶναι τἆλλα πρὸς τὸ ναῦς τε, ὅπως θαλασσοκρατοῖεν μᾶλλον, τοσαύτας ξυμπαρακομίσαι, καὶ τοὺς Λακεδαιμονίους, οἳ ἦκον κατάσκοποι αὐτοῦ, ἀσφαλῶς περαιωθῆναι, εὐθὺς ἀφεὶς τὸ ἐς τὴν Χίον ἔπλει ἐς τὴν Καῦνον. καὶ ἐς Κῶν τὴν Μεροπίδα ἐν τῷ παράπλῳ ἀποβὰς τήν τε πόλιν ἀτείχιστον οὖσαν καὶ ὑπὸ σεισμοῦ, ὃς αὐτοῖς ἔτυχε μέγιστός γε δὴ ὢν μεμνήμεθα γενόμενος, ξυμπεπτωκυῖαν ἐκπορθεῖ, τῶν ἀνθρώπων ἐς τὰ ὄρη πεφευγότων, καὶ τὴν χώραν καταδρομαῖς λείαν ἐποιεῖτο, πλὴν τῶν ἐλευθέρων τούτους δὲ ἀφίει. ἐκ δὲ τῆς Κῶ ἀφικόμενος ἐς τὴν Κνίδον νυκτὸς ἀναγκάζεται ὑπὸ τῶν Κνιδίων παραινούντων μὴ ἐκβιβάσαι τοὺς ναύτας, ἀλλ' ὥσπερ εἶχε πλεῖν εὐθὺς ἐπὶ τὰς τῶν Ἀθηναίων ναῦς εἴκοσιν, ἃς ἔχων Χαρμῖνος, εἷς τῶν ἐκ Σάμου στρατηγῶν, ἐφύλασσε ταύτας τὰς ἑπτὰ καὶ εἴκοσι ναῦς ἐκ τῆς Πελοποννήσου προσπλεούσας, ἐφ' ἅσπερ καὶ ὁ Ἀστύοχος παρέπλει. ἐπύθοντο δὲ οἱ ἐν τῇ Σάμῳ ἐκ τῆς Μιλήτου τὸν ἐπίπλουν αὐτῶν, καὶ ἡ φυλακὴ τῷ Χαρμίνῳ περὶ τὴν Σύμην καὶ Χάλκην καὶ Ῥόδον καὶ περὶ τὴν Λυκίαν ἦν· ἤδη γὰρ ἠσθάνετο καὶ ἐν τῇ Καύνῳ οὔσας αὐτάς. ἐπέπλει οὖν, ὥσπερ εἶχε, πρὸς τὴν Σύμην ὁ Ἀστύοχος, πρὶν ἔκπυστος γενέσθαι, εἴ πως περιλάβοι που μετεώρους τὰς ναῦς. καὶ αὐτῷ ὑετός τε καὶ τὰ ἐκ τοῦ οὐρανοῦ ξυννέφελα ὄντα πλάνησιν τῶν νεῶν ἐν τῷ σκότει καὶ τα-

41. nuntio vero de illorum adventu accepto, mutat consilium, cum classe ad eos Miletum deducendos obviam profectus, ubi in transitu Coum diripit, et, a Cnidiis permotus, Charminum Atheniensem, qui navibus Cauni versantibus circa Rhodum insidiabatur,

42. invadere conatur. Accidit autem, ut propter nebulam na-

ραχὴν παρέσχεν. καὶ ἅμα τῇ ἕῳ, διεσπασμένου τοῦ ναυτικοῦ, καὶ τοῦ μὲν φανεροῦ ἤδη ὄντος τοῖς Ἀθηναίοις τοῦ εὐωνύμου κέρως, τοῦ δὲ ἄλλου περὶ τὴν νῆσον ἔτι πλανωμένου, ἐπανάγονται κατὰ τάχος ὁ Χαρμῖνος καὶ οἱ Ἀθηναῖοι ἐλάσσοσιν ἢ ταῖς εἴκοσι ναυσί, νομίσαντες, ἅσπερ ἐφύλασσον ναῦς, τὰς ἀπὸ τῆς Καύνου, ταύτας εἶναι. καὶ προσπεσόντες εὐθὺς κατέδυσάν τε τρεῖς καὶ κατετραυμάτισαν ἄλλας, καὶ ἐν τῷ ἔργῳ ἐπεκράτουν, μέχρι οὗ ἐπεφάνησαν αὐτοῖς παρὰ δόξαν αἱ πλείους τῶν νεῶν καὶ πανταχόθεν ἀπεκλήοντο. ἔπειτα δὲ ἐς φυγὴν καταστάντες ἓξ μὲν ναῦς ἀπολλύασι, ταῖς δὲ λοιπαῖς κατέφευγουσιν ἐς τὴν Τεύτλουσσαν νῆσον, ἐντεῦθεν δὲ ἐς Ἁλικαρνασσόν. μετὰ δὲ τοῦτο οἱ μὲν Πελοποννήσιοι ἐς Κνίδον κατάραντες, καὶ ξυμμιγεισῶν τῶν ἐκ τῆς Καύνου ἑπτὰ καὶ εἴκοσι νεῶν αὐτοῖς, ξυμπάσαις πλεύσαντες καὶ τροπαῖον ἐν τῇ Σύμῃ στήσαντες πάλιν ἐς τὴν Κνίδον καθωρμίσαντο· οἱ δὲ Ἀθηναῖοι ταῖς ἐκ τῆς Σάμου ναυσὶ πάσαις, ὡς ἤσθοντο τὰ τῆς ναυμαχίας, πλεύσαντες ἐς τὴν Σύμην, καὶ ἐπὶ μὲν τὸ ἐν τῇ Κνίδῳ ναυτικὸν οὐχ ὁρμήσαντες, οὐδ' ἐκεῖνοι ἐπ' ἐκείνους, λαβόντες δὲ τὰ ἐν τῇ Σύμῃ σκεύη τῶν νεῶν, καὶ Λωρύμοις τοῖς ἐν τῇ ἠπείρῳ προσβαλόντες, ἀπέπλευσαν ἐς τὴν Σάμον. ἅπασαι δ' ἤδη οὖσαι ἐν τῇ Κνίδῳ αἱ τῶν Πελοποννησίων νῆες ἐπεσκευάζοντό τε, εἴ τι ἔδει, καὶ πρὸς τὸν Τισσαφέρνην (παρεγένετο γάρ) λόγους ἐποιοῦντο οἱ ἔνδεκα ἄνδρες τῶν Λακεδαιμονίων περί τε τῶν ἤδη πεπραγμένων, εἴ τι μὴ ἤρεσκεν αὐτοῖς, καὶ περὶ τοῦ μέλλοντος πολέμου, ὅτῳ τρόπῳ ἄριστα καὶ ξυμφορώτατα ἀμφοτέροις πολεμήσεται. μάλιστα δὲ ὁ Λίχας ἐσκόπει τὰ ποιούμενα, καὶ τὰς σπονδὰς οὐδετέρας, οὔτε τὰς Χαλκιδέως οὔτε τὰς Θηραμένους, ἔφη καλῶς ξυγκεῖσθαι, ἀλλὰ δεινὸν εἶναι εἰ χώρας ὅσης βασιλεὺς καὶ οἱ πρόγονοι ἦρξαν πρότερον, ταύτης καὶ νῦν ἀξιώσει κρατεῖν· ἐνῆν γὰρ καὶ νήσους ἁπάσας πάλιν δουλεύειν καὶ Θεσσαλίαν καὶ Λοκροὺς καὶ τὰ μέχρι Βοιωτῶν, καὶ ἀντ' ἐλευθερίας ἂν Μηδικὴν ἀρχὴν τοῖς Ἕλλησι τοὺς Λακεδαιμονίους περιθεῖναι. ἑτέρας οὖν ἐκέλευε βελτίους σπένδεσθαι, ἢ ταύταις γε οὐ χρήσεσθαι, οὐδὲ τῆς τροφῆς ἐπὶ τούτοις

ves ejus dispergerentur. Itaque Charminus, altera earum parte devicta, ipse ab altera devictus, sex navibus amissis, fuga Halicarnassum petiit. Tum Peloponnesiorum universa classis congregata, ad Cnidum appulit.

43. Ibi cum Tissapherne de societatis legibus agentes, quæ cum aliis, tum Lichæ Spartano maxime displicebant, cum alias ab eo poscerent conditiones, iratus ab iis discessit.

δεῖσθαι οὐδέν. ἀγαπακτῶν δὲ ὁ μὲν Τισσαφέρνης ἀπεχώρησεν ἀπ' αὐτῶν δι' ὀργῆς καὶ ἄπρακτος.

44. Peloponnesii autem Rhodios, quorum principes eos per praeconem arcessebant, impetu ex improviso cum tota classe in Camirum facto, atque tum convocatis omnibus, et qui perterriti fugerant, et qui ceteras urbes incolebant, ab Atheniensibus ad suam societatem traduxerunt. Nam Atheniensibus, qui impedire volebant, paullo serius venerunt. Quare postea, quamquam frustra, ab insulis suis incursiones in Rhodum faciebant.

Οἱ δ' ἐς τὴν Ῥόδον, ἐπικηρυκευομένου ἀπὸ τῶν δυνατωτάτων ἀρχόντων, τὴν γνώμην εἶχον πλεῖν, ἐλπίζοντες πῆσάν τε οὐκ ἀδύνατον καὶ ναυβατῶν πλήθει καὶ τείχῳ προσάξεσθαι, καὶ ἅμα ἡγούμενοι αὐτοὶ ἀπὸ τῆς ὑπαρχούσης ξυμμαχίας δυνατοὶ ἔσεσθαι, Τισσαφέρνην μὴ αἰτοῦντες χρήματα, τρέφειν τὰς ναῦς. πλεύσαντες οὖν εὐθὺς ἐν τῷ αὐτῷ χειμῶνι ἐκ τῆς Κνίδου, καὶ προσβαλόντες Καμείρῳ τῆς Ῥοδίας πρώτῃ νανσὶ τέσσαρσι καὶ ἐνενήκοντα, ἐξεφόβησαν μὲν τοὺς πολλοὺς οὐκ εἰδότας τὰ πρασσόμενα, καὶ ἔφυγον, ἄλλως τε καὶ ἀτειχίστου οὔσης τῆς πόλεως· εἶτα ξυγκαλέσαντες οἱ Λακεδαιμόνιοι τούτους τε καὶ τοὺς ἐκ τοῖν δυοῖν πολέοιν, Λίνδου τε καὶ Ἰηλυσοῦ, Ῥοδίους ἔπεισαν ἀποστῆναι Ἀθηναίων. καὶ προσεχώρησε Ῥόδος Πελοποννησίοις. οἱ δὲ Ἀθηναῖοι κατὰ τὸν καιρὸν τοῦτον ταῖς ἐκ τῆς Σάμου ναυσὶν αἰσθόμενοι ἔπλευσαν μὲν βουλόμενοι φθάσαι, καὶ ἐφάνησαν πελάγιοι, ὑστερήσαντες δὲ οὐ πολλῷ τὸ μὲν παραχρῆμα ἀπέπλευσαν ἐς Χάλκην, ἐντεῦθεν δ' ἐς Σάμον, ὕστερον δὲ ἐκ τῆς Χάλκης καὶ ἐκ τῆς Κῶ καὶ ἐκ τῆς Σάμου τοὺς ἐπίπλους ποιούμενοι ἐπὶ τὴν Ῥόδον ἐπολέμουν. οἱ δὲ χρήματα μὲν ἐξέλεξαν ἐς δύο καὶ τριάκοντα τάλαντα οἱ Πελοποννήσιοι παρὰ τῶν Ῥοδίων, τὰ δ' ἄλλα ἡσύχαζον ἡμέρας ὀγδοήκοντα, ἀνελκύσαντες τὰς ναῦς.

45. Inter haec Alcibiades, Peloponnesiis jam ante adeo suspectus, ut Astyochus eum interficere juberetur, concessit metu ad Tissaphernem, quem

Ἐν δὲ τούτῳ καὶ ἔτι πρότερον, πρὶν ἐς τὴν Ῥόδον αὐτοὺς ἀποστῆναι, τάδε ἐπράσσετο. Ἀλκιβιάδης μετὰ τὸν Χαλκιδέων θάνατον καὶ τὴν ἐν Μιλήτῳ μάχην τοῖς Πελοποννησίοις ὕποπτος ὤν, καὶ ἀπ' αὐτῶν ἀφικομένης ἐπιστολῆς πρὸς Ἀστύοχον ἐκ Λακεδαίμονος ὥστ' ἀποκτεῖναι (ἦν γὰρ καὶ τῷ Ἀγιδι ἐχθρὸς καὶ ἄλλως ἄπιστος ἐφαίνετο), πρῶτον μὲν ὑποχωρεῖ δείσας παρὰ Τισσαφέρνην, ἔπειτα ἐκάκου πρὸς αὐτόν, ὅσον ἐδύνατο μάλιστα, τῶν Πελοποννησίων τὰ πράγματα, καὶ διδάσκαλος πάντων γιγνόμενος τήν τε μισθοφορὰν ξυνέτεμεν, ἀντὶ δραχμῆς Ἀττικῆς ὥστε τριώβολον, καὶ τοῦτο μὴ ξυνεχῶς, δίδοσθαι, λέγειν κελεύων τὸν Τισσαφέρνην πρὸς αὐτοὺς ὡς Ἀθηναῖοι, ἐκ πλείονος

χρόνου ἐπιστήμονες ὄντες τοῦ ναυτικοῦ, τριώβολον τοῖς ἑαυτῶν διδόασιν, οὐ τοσοῦτον πενίᾳ ὅσον ἵνα αὐτῶν μὴ οἱ ναῦται, ἐκ περιουσίας ὑβρίζοντες, οἱ μὲν τὰ σώματα χείρω ἔχωσι, δαπανῶντες ἐς τοιαῦτα ἀφ' ὧν ἡ ἀσθένεια ξυμβαίνει, οἱ δὲ τὰς ναῦς ἀπολείπωσιν· οὐχ ὑπολιπόντες ἐς ὁμηρείαν τὸν προσοφειλόμενον μισθόν· καὶ τοὺς τριηράρχους καὶ τοὺς στρατηγοὺς τῶν πόλεων ἐδίδασκεν ὥστε δόντα χρήματα αὐτὸν πεῖσαι, ὥστε ξυγχωρῆσαι ταῦτα ἑαυτῷ, πλὴν τῶν Συρακοσίων· τούτων δὲ Ἑρμοκράτης [τε] ἠναντιοῦτο μόνος ὑπὲρ τοῦ παντὸς ξυμμαχικοῦ, τάς τε πόλεις δεομένας χρημάτων ἀπήλασεν, αὐτὸς ἀντιλέγων ὑπὲρ τοῦ Τισσαφέρνους ὡς οἱ μὲν Χῖοι ἀναίσχυντοι εἶεν, πλουσιώτατοι ὄντες τῶν Ἑλλήνων, ἐπικουρίᾳ δὲ ὅμως σωζόμενοι ἀξιοῦσι καὶ τοῖς σώμασι καὶ τοῖς χρήμασιν ἄλλους ὑπὲρ τῆς ἐκείνων ἐλευθερίας κινδυνεύειν· τὰς δ' ἄλλας πόλεις ἔφη ἀδικεῖν, αἳ ἐς Ἀθηναίους πρότερον ἢ ἀποστῆναι ἀνάλουν, εἰ μὴ καὶ νῦν τοσαῦτα καὶ ἔτι πλείω ὑπὲρ σφῶν αὐτῶν ἐθελήσουσιν ἐσφέρειν. τόν τε Τισσαφέρνη ἀπέφαινε νῦν μέν, τοῖς ἰδίοις χρήμασι πολεμοῦντα, εἰκότως φειδόμενον, ἢν δέ ποτε τροφὴ καταβῇ παρὰ βασιλέως, ἐντελῆ αὐτοῖς ἀποδώσειν τὸν μισθὸν καὶ τὰς πόλεις τὰ εἰκότα ὠφελήσειν. παρῄνει δὲ καὶ τῷ Τισσαφέρνει μὴ ἄγαν ἐπείγεσθαι τὸν πόλεμον διαλῦσαι, μηδὲ βουληθῆναι κομίσαντα ἡ ναῦς Φοινίσσας ἅσπερ παρεσκευάζετο, ἢ Ἕλλησι πλείοσι μισθὸν πορίζοντα, τοῖς αὐτοῖς τῆς τε γῆς καὶ τῆς θαλάσσης τὸ κράτος δοῦναι, ἔχειν δ' ἀμφοτέρους ἐᾷν δίχα τὴν ἀρχήν, καὶ βασιλεῖ ἐξεῖναι ἀεὶ ἐπὶ τοὺς αὐτοῦ λυπηροὺς τοὺς ἑτέρους ἐπάγειν. γενομένης δ' ἂν καθ' ἓν τῆς ἐς γῆν καὶ θάλασσαν ἀρχῆς, ἀπορεῖν ἂν αὐτὸν οἷς τοὺς κρατοῦντας ξυγκαθαιρήσει, ἢν μὴ αὐτὸς βούληται μεγάλῃ δαπάνῃ καὶ κινδύνῳ ἀναστάς ποτε διαγωνίσασθαι. εὐτελέστερα δὲ τὰ δεινὰ βραχεῖ μορίῳ τῆς δαπάνης, καὶ ἅμα μετὰ τῆς ἑαυτοῦ ἀσφαλείας, αὐτοὺς περὶ ἑαυτοὺς τοὺς Ἕλληνας κατατρῖψαι. ἐπιτηδειοτέρους τε ἔφη τοὺς Ἀθηναίους εἶναι κοινωνοὺς αὐτῷ τῆς ἀρχῆς· ἧσσον γὰρ τῶν κατὰ γῆν ἐφίεσθαι, τόν τε λόγον ξυμφορώτατον καὶ τὸ ἔργον ἔχοντας πολεμεῖν. τοὺς μὲν γὰρ ξυγκαταδουλοῦν ἂν σφίσι τε αὐτοῖς τὸ τῆς θαλάσσης

deinde a Peloponnesiis abduxit, omninoque eorum rebus, quam poterat maxime, nocuit.

46.

Nam Tissaphernem monebat, ne adductis Phœnissis navibus Peloponnesiorum opes nimis augeret, sed, parvo sumptu impenso, Græcos se invicem conterere pateretur; et cum Atheniensibus potius se jungeret, minus regis imperio obtrectantibus, quod navales tantummodo

μέρος, καὶ ἐκείνῃ, ὅσοι ἐν τῇ βασιλέως Ἕλληνες οἰκοῦσιν, τοὺς δὲ τοὐναντίον ἐλευθερώσοντας ἥκειν, καὶ οὐκ εἰκὸς εἶναι Λακεδαιμονίους ἀπὸ μὲν σφῶν [τῶν Ἑλλήνων] ἐλευθεροῦν νῦν τοὺς Ἕλληνας, ἀπὸ δ' ἐκείνων [τῶν βαρβάρων], ἢν μή ποτε αὐτοὺς μὴ ἐξέλωσι, μὴ ἐλευθερῶσαι. τρίβειν οὖν ἐκέλευε πρῶτον ἀμφοτέρους, καὶ ἀποτεμόμενον ὡς μέγιστα ἀπὸ τῶν Ἀθηναίων ἔπειτ' ἤδη τοὺς Πελοποννησίους ἀπαλλάξαι ἐκ τῆς χώρας. καὶ διενοεῖτο τὸ πλέον οὕτως ὁ Τισσαφέρνης, ὅσα γε ἀπὸ τῶν ποιουμένων ἦν εἰκάσαι. τῷ γὰρ Ἀλκιβιάδῃ διὰ τοῦτα, ὡς εὖ περὶ τούτων παραινοῦντι, προσθεὶς ἑαυτὸν ἐς πίστιν, τήν τε τροφὴν κακῶς ἐπόριζε τοῖς Πελοποννησίοις καὶ ναυμαχεῖν οὐκ εἴα, ἀλλὰ καὶ τὰς Φοινίσσας ναῦς φάσκων ἥξειν καὶ ἐκ περιόντος ἀγωνιεῖσθαι ἔφθειρε τὰ πράγματα, καὶ τὴν ἀκμὴν τοῦ ναυτικοῦ αὐτῶν ἀφείλετο, γενομένην καὶ πάνυ ἰσχυράν, τά τε ἄλλα καταφανέστερον ἢ ὥστε λανθάνειν οὐ προθύμως ξυνεπολέμει.

Ὁ δὲ Ἀλκιβιάδης ταῦτα ἅμα μὲν τῷ Τισσαφέρνει καὶ βασιλεῖ, ὢν παρ' ἐκείνοις, ἄριστα εἶναι νομίζων παρῄνει, ἅμα δὲ τὴν ἑαυτοῦ κάθοδον ἐς τὴν πατρίδα ἐπιθεραπεύων, εἰδώς, εἰ μὴ διαφθερεῖ αὐτήν, ὅτι ἔσται ποτὲ αὐτῷ πείσαντι κατελθεῖν· πεῖσαι δ' ἂν ἐνόμιζε μάλιστα ἐκ τοῦ τοιούτου, εἰ Τισσαφέρνης φαίνοιτο αὐτῷ ἐπιτήδειος ὤν. ὅπερ καὶ ἐγένετο. ἐπειδὴ γὰρ ᾔσθοντο αὐτὸν ἰσχύοντα παρ' αὐτῷ οἱ ἐν τῇ Σάμῳ Ἀθηναίων στρατιῶται, τὰ μὲν καὶ Ἀλκιβιάδου προσπέμψαντος λόγους ἐς τοὺς δυνατωτάτους αὐτῶν ἄνδρας, ὥστε μνησθῆναι περὶ αὐτοῦ ἐς τοὺς βελτίστους τῶν ἀνθρώπων, ὅτι ἐπ' ὀλιγαρχίᾳ βούλεται, καὶ οὐ πονηρίᾳ οὐδὲ δημοκρατίᾳ τῇ ἑαυτὸν ἐκβαλούσῃ, κατελθὼν καὶ παρασχὼν Τισσαφέρνην φίλον αὐτοῖς ξυμπολιτεύειν, τὸ δὲ πλέον καὶ ἀπὸ σφῶν αὐτῶν οἱ ἐν τῇ Σάμῳ τριήραρχοί τε τῶν Ἀθηναίων καὶ δυνατώτατοι ὥρμηντο ἐς τὸ καταλῦσαι τὴν δημοκρατίαν. καὶ ἐκινήθη πρότερον ἐν τῷ στρατοπέδῳ τοῦτο, καὶ ἐς τὴν πόλιν ἐντεῦθεν ὕστερον ἦλθεν. τῷ τε Ἀλκιβιάδῃ διαβάντες τινὲς ἐκ τῆς Σάμου ἐς λόγους ἦλθον, καὶ ὑποτείνοντος αὐτοῦ Τισσαφέρνην μὲν πρῶτον, ἔπειτα δὲ καὶ βασιλέα

opes quaererent. Lacedaemonios vero, manifestum esse, id agere, ut Graecos, quos nunc a Graecis liberarent, deinde a barbaris vindicarent. Quibus consiliis cum fidem suam adjunxisset Tissaphernes, maligne stipendium Peloponnesiis solvit, et a proelio navali cohibuit, donec Phoenissas naves adduceret; quam spem usque fefellit.

47. Alcibiades vero haec Tissapherni suadebat, ut patriae suae consuleret, in quam se restitutum iri sperabat, nisi eam perderet, ac si Tissapherni amicus esse videretur.

48. Proceres Atheniensium adjunctis ad conjurationem, qui idonei

φίλον ποιήσειν, εἰ μὴ δημοκρατοῖντο (οὕτω γὰρ ἂν πιστεῦσαι μᾶλλον βασιλέα), πολλὰς ἐλπίδας εἶχον αὐτοί τε αὐτοῖς οἱ δυνατοὶ τῶν πολιτῶν τὰ πράγματα, οἵπερ καὶ ταλαιπωροῦνται μάλιστα, ἐς αὐτοὺς περιποιήσειν καὶ τῶν πολεμίων ἐπικρατήσειν. ἔς τε τὴν Σάμον ἐλθόντες ξυνίστασάν τε τῶν ἀνθρώπων τοὺς ἐπιτηδείους ἐς ξυνωμοσίαν, καὶ ἐς τοὺς πολλοὺς φανερῶς ἔλεγον ὅτι βασιλεὺς σφίσι φίλος ἔσοιτο καὶ χρήματα παρέξοι Ἀλκιβιάδου τε κατελθόντος καὶ μὴ δημοκρατουμένων. καὶ ὁ μὲν ὄχλος, εἰ καί τι παραυτίκα ἤχθετο τοῖς πρασσομένοις, διὰ τὸ εὔπορον τῆς ἐλπίδος τοῦ παρὰ βασιλέως μισθοῦ ἡσύχαζεν· οἱ δὲ ξυνιστάντες τὴν ὀλιγαρχίαν, ἐπειδὴ τῷ πλήθει ἐκοινώνησαν, αὖθις καὶ σφίσιν αὐτοῖς· καὶ τοῦ ἑταιρικοῦ τῷ πλέονι τὰ ἀπὸ τοῦ Ἀλκιβιάδου ἐσκόπουν. καὶ τοῖς μὲν ἄλλοις ἐφαίνετο εὔπορα καὶ πιστά, Φρυνίχῳ δὲ στρατηγῷ ἔτι ὄντι οὐδὲν ἤρεσκεν, ἀλλ' ὅ τε Ἀλκιβιάδης, ὅπερ καὶ ἦν, οὐδὲν μᾶλλον ὀλιγαρχίας ἢ δημοκρατίας δεῖσθαι ἐδόκει αὐτῷ, ἢ ἄλλο τι σκοπεῖσθαι ἢ ὅτῳ τρόπῳ ἐκ τοῦ παρόντος κόσμου τὴν πόλιν μεταστήσας ὑπὸ τῶν ἑταίρων παρακληθεὶς κάτεισι, σφίσι δὲ περιοπτέον εἶναι τοῦτο μάλιστα, ὅπως μὴ στασιάσωσιν· [τῷ] βασιλεῖ τε οὐκ εὔπορον εἶναι καὶ Πελοποννησίων ἤδη ὁμοίως ἐν τῇ θαλάσσῃ ὄντων, καὶ πόλεις ἐχόντων ἐν τῇ αὐτοῦ ἀρχῇ οὐ τὰς ἐλαχίστας, Ἀθηναίοις προσθέμενον, οἷς οὐ πιστεύει, πράγματα ἔχειν, ἐξὸν Πελοποννησίους, ὑφ' ὧν κακὸν οὐδὲν πέπονθε, φίλους ποιήσασθαι. τάς τε ξυμμαχίδας πόλεις, αἷς ὑπεσχῆσθαι δὴ σφᾶς ὀλιγαρχίαν, ὅτι δὴ καὶ αὐτοὶ οὐ δημοκρατήσονται, εὖ εἰδέναι ἔφη ὅτι οὐδὲν μᾶλλον σφίσιν οὔθ' αἱ ἀφεστηκυῖαι προσχωρήσονται οὔθ' αἱ ὑπάρχουσαι βεβαιότεραι ἔσονται· οὐ γὰρ βουλήσεσθαι αὐτοὺς μετ' ὀλιγαρχίας ἢ δημοκρατίας δουλεύειν μᾶλλον ἢ μεθ' ὁποτέρου ἂν τύχωσι τούτων ἐλευθέρους εἶναι, τούς τε καλοὺς κἀγαθοὺς ὀνομαζομένους οὐκ ἐλάσσω αὐτοὺς νομίζειν σφίσι πράγματα παρέξειν τοῦ δήμου, ποριστὰς ὄντας καὶ ἐσηγητὰς τῶν κακῶν τῷ δήμῳ, ἐξ ὧν τὰ πλείω αὐτοὺς ὠφελεῖσθαι· καὶ τὸ μὲν ἐπ' ἐκείνοις εἶναι, καὶ ἄκριτοι ἂν καὶ βιαιότερον ἀποθνήσκειν, τὸν δὲ δῆμον σφῶν τε καταφυγὴν εἶναι καὶ ἐκείνων

viderentur, de regis auxilio, si Alcibiades restitueretur et democratia tolleretur, ad vulgus verba fecerunt. Cumque ob spem regii stipendii vulgus quiesceret: Phrynichus solus exstitit, qui rem dissuaderet, et vera Alcibiadis consilia aperiret.

σωφρονιστήν. καὶ ταῦτα παρ' αὐτῶν τῶν ἔργων ἐπισταμένας τὰς πόλεις σαφῶς αὐτὸς εἰδέναι ὅτι οὕτω νομίζουσιν. οὔκουν ἑαυτῷ γε τῶν ἀπὸ Ἀλκιβιάδου καὶ ἐν τῷ παρόντι πρασσομένων ἀρέσκειν οὐδέν. οἱ δὲ ξυλλεγέντες τῶν ἐν τῇ ξυμμαχίᾳ, ὥσπερ καὶ τὸ πρῶτον αὐτοῖς ἐδόκει, τά τε παρόντα ἐδέχοντο καὶ ἐς τὰς Ἀθήνας πρέσβεις Πείσανδρον καὶ ἄλλους παρεσκευάζοντο πέμπειν, ὅπως περί τε τῆς τοῦ Ἀλκιβιάδου καθόδου πράσσοιεν καὶ τῆς τοῦ ἐκεῖ δήμου καταλύσεως, καὶ τὸν Τισσαφέρνην φίλον τοῖς Ἀθηναίοις ποιήσειαν. γνοὺς δὲ ὁ Φρύνιχος ὅτι ἔσοιτο περὶ τῆς τοῦ Ἀλκιβιάδου καθόδου λόγος καὶ ὅτι Ἀθηναῖοι ἐνδέξονται αὐτήν, δείσας πρὸς τὴν ἐναντίωσιν τῶν λεχθέντων ὑφ' αὐτοῦ, μὴ ἢν κατέλθῃ ὡς κωλυτὴν ὄντα κακῶς δρᾷ, τρέπεται ἐπὶ τοιόνδε τι. πέμπει ὡς τὸν Ἀστύοχον τὸν Λακεδαιμονίων ναύαρχον, ἔτι ὄντα τότε περὶ τὴν Μίλητον, κρύφα ἐπιστείλας ὅτι Ἀλκιβιάδης αὐτῶν τὰ πράγματα φθείρει Τισσαφέρνῃ Ἀθηναίοις φίλον ποιῶν, καὶ τἆλλα σαφῶς ἐγγράψας· ξυγγνώμην δὲ εἶναι ἑαυτῷ περὶ ἀνδρὸς πολεμίου καὶ μετὰ τοῦ τῆς πόλεως ἀξυμφόρου κακόν τι βουλεύειν. ὁ δὲ Ἀστύοχος τὸν μὲν Ἀλκιβιάδην, ἄλλως τε καὶ οὐκέτι ὁμοίως ἐς χεῖρας ἰόντα, οὐδὲ διενοεῖτο τιμωρεῖσθαι, ἀνελθὼν δὲ παρ' αὐτὸν ἐς Μαγνησίαν καὶ παρὰ Τισσαφέρνην ἅμα λέγει τε αὐτοῖς τὰ ἐπισταλέντα ἐκ τῆς Σάμου, καὶ γίγνεται αὐτοῖς μηνυτής, προσέθηκέ τε, ὡς ἐλέγετο, ἐπὶ ἰδίοις κέρδεσι Τισσαφέρνει ἑαυτόν, καὶ περὶ τούτων καὶ περὶ τῶν ἄλλων κοινοῦσθαι· διόπερ καὶ περὶ τῆς μισθοφορᾶς οὐκ ἐντελοῦς οὔσης μαλακωτέρως ἀνθήπτετο. ὁ δὲ Ἀλκιβιάδης εὐθὺς πέμπει κατὰ Φρυνίχου γράμματα ἐς τὴν Σάμον πρὸς τοὺς ἐν τέλει ὄντας, οἷα δέδρακε, καὶ ἀξιῶν αὐτὸν ἀποθνήσκειν. θορυβούμενος δὲ ὁ Φρύνιχος, καὶ πάνυ ἐν τῷ μεγίστῳ κινδύνῳ ὢν διὰ τὸ μήνυμα, ἀποστέλλει αὖθις πρὸς τὸν Ἀστύοχον, τά τε πρότερα μεμφόμενος ὅτι οὐ καλῶς ἐκρύφθη, καὶ νῦν ὅτι ὅλον τὸ στράτευμα τὸ τῶν Ἀθηναίων ἑτοῖμος εἴη, τὸ ἐν τῇ Σάμῳ, παρασχεῖν αὐτοῖς διαφθεῖραι, γράψας καθ' ἕκαστα, ἀτειχίστου οὔσης Σάμου ᾗ ἂν τρόπῳ αὐτὰ πράξειε, καὶ ὅτι ἀνεπίφθονόν οἱ ἤδη εἴη, περὶ τῆς ψυχῆς δι' ἐκείνους κινδυνεύοντι,

49. Neque tamen conjuratis persuasit, qui misso Athenas Pisandro consilia sua persequebantur.

50. Qua re motus Phrynichus, ne, si Alcibiades Athenas reverteretur, ipsi, qui restitisset, infestus esset, omnem rem Astyocho, Lacedæmoniorum classis præfecto, clam per litteras aperuit. Cum autem Alcibiades, ab Astyocho de Phrynichi litteris certior factus, ad Atheniensium præfectos, qui Sami erant, rem detulisset, iterum Phrynichus misit epistolam ad Astyochum, objurgans, quod non celasset commissa, et simul docens, quomodo Atheniensium exercitus

καὶ τοῦτο καὶ ἄλλο πᾶν δρᾶσαι μᾶλλον ἢ ὑπὸ τῶν ἐχθίστων αὐτὸν διαφθαρῆναι. ὁ δὲ Ἀστύοχος μηνύει καὶ ταῦτα τῷ Ἀλκιβιάδῃ. καὶ ὡς προήσθετο αὐτὸν ὁ Φρύνιχος ἀδικοῦντα καὶ ὅσον οὐ παροῦσαν ἀπὸ τοῦ Ἀλκιβιάδου περὶ τούτων ἐπιστολήν, αὐτὸς προφθάσας τῷ στρατεύματι ἐξάγγελος γίγνεται ὡς οἱ πολέμιοι μέλλουσιν, ἀτειχίστου οὔσης τῆς Σάμου καὶ ἅμα τῶν νεῶν οὐ πασῶν ἔνδον ὁρμουσῶν, ἐπιθήσεσθαι τῷ στρατοπέδῳ, καὶ ταῦτα σαφῶς πεπυσμένος εἴη, καὶ χρῆναι τειχίζειν τε Σάμον ὡς τάχιστα καὶ τἆλλα ἐν φυλακῇ ἔχειν· ἐστρατήγει δὲ καὶ κύριος ἦν αὐτὸς πράσσων ταῦτα. καὶ οἱ μὲν τὸν τειχισμόν τε παρεσκευάζοντο, καὶ ἐκ τοῦ τοιούτου καὶ ὡς μέλλουσα Σάμος θᾶσσον ἐτειχίσθη· αἱ δὲ παρὰ τοῦ Ἀλκιβιάδου ἐπιστολαὶ οὐ πολὺ ὕστερον ἦκον, ὅτι προδίδοταί τε τὸ στράτευμα ὑπὸ Φρυνίχου καὶ οἱ πολέμιοι μέλλουσιν ἐπιθήσεσθαι. δόξας δὲ ὁ Ἀλκιβιάδης οὐ πιστὸς εἶναι, ἀλλὰ τὰ ἀπὸ τῶν πολεμίων προειδὼς τῷ Φρυνίχῳ ὡς ξυνειδότι κατ' ἔχθραν ἀνατιθέναι, οὐδὲν ἔβλαψεν αὐτόν, ἀλλὰ καὶ ξυνεμαρτύρησε μᾶλλον ταῦτα ἐσαγγείλας.

apud Samum posset confici. Etiam hæc Astyochus cum Alcibiade communicavit.

51. Quod cum prævidisset Phrynichus, ipse, priusquam litteræ ab Alcibiade hac de re pervenissent, Atheniensibus nuntiat, hostes id agere, ut, cum non munita esset Samos, exercitum propediem invaderent. Atque ita statim et Sami munitio suscepta est, et Alcibiadis litterarum fides concidit.

Μετὰ δὲ τοῦτο Ἀλκιβιάδης μὲν Τισσαφέρνην παρεσκεύαζε καὶ ἀνέπειθεν ὅπως φίλος ἔσται τοῖς Ἀθηναίοις, δεδιότα μὲν τοὺς Πελοποννησίους, ὅτι πλείοσι ναυσὶ τῶν Ἀθηναίων παρῆσαν, βουλόμενον δὲ ὅμως, εἰ δύναιτό πως, πεισθῆναι, ἄλλως τε καὶ ἐπειδὴ τὴν ἐν τῇ Κνίδῳ διαφορὰν περὶ τῶν Θηραμένους σπονδῶν ᾔσθετο τῶν Πελοποννησίων (ἤδη γὰρ κατὰ τοῦτον τὸν καιρὸν ἐν τῇ Ῥόδῳ ὄντων αὐτῶν ἐγεγένητο), ἐν᾽ ᾗ τὸν τοῦ Ἀλκιβιάδου λόγον πρότερον εἰρημένον περὶ τοῦ ἐλευθεροῦν τοὺς Λακεδαιμονίους τὰς ἁπάσας πόλεις ἐπηλήθευσεν ὁ Λίχας, οὐ φάσκων ἀνεκτὸν εἶναι ξυγκεῖσθαι κρατεῖν βασιλέα τῶν πόλεων, ὧν ποτὲ καὶ πρότερον ἢ αὐτὸς ἢ οἱ πατέρες ἦρχον. καὶ ὁ μὲν Ἀλκιβιάδης, ἅτε περὶ μεγάλων ἀγωνιζόμενος, προθύμως τὸν Τισσαφέρνην θεραπεύων προσέκειτο· οἱ δὲ μετὰ τοῦ Πεισάνδρου πρέσβεις τῶν Ἀθηναίων ἀποσταλέντες ἐκ τῆς Σάμου, ἀφικόμενοι ἐς τὰς Ἀθήνας, λόγους ἐποιοῦντο ἐν τῷ δήμῳ κεφαλαιοῦντες ἐκ πολλῶν, μάλιστα δὲ ὡς ἐξείη αὐτοῖς, Ἀλκιβιάδην κα-

52. Interim Alcibiades Tissaphernis, adhuc hæsitanti et Peloponnesiorum majores opes metuenti, persuadere conatur, ut eum Atheniensibus ineat societatem.

53. Pisander autem, cum pervenisset Athenas, multis obnitentibus,

cum aliis, tum imprimis Alcibiadis inimicis, edocuit, unam civitati salutis spem reliquam esse, si rex Persarum ipsi conciliaretur et a Peloponnesiis ad Athenienses transiret. Hunc autem ipsis fidem non habiturum, nisi moderatius rempublicam gererent, et paucis rei publicæ administrationem committerent.

ταγαγοῦσι καὶ μὴ τὸν αὐτὸν τρόπον δημοκρατουμένους, βασιλέα τε ξύμμαχον ἔχειν καὶ Πελοποννησίων περιγενέσθαι. ἀντιλεγόντων δὲ πολλῶν καὶ ἄλλων περὶ τῆς δημοκρατίας, καὶ τῶν Ἀλκιβιάδου ἅμα ἐχθρῶν διαβοώντων ὡς δεινὸν εἴη εἰ τοὺς νόμους βιασάμενος κάτεισι, καὶ Εὐμολπιδῶν καὶ Κηρύκων περὶ τῶν μυστικῶν, δι' ἅπερ ἔφυγε, μαρτυρομένων καὶ ἐπιθειαζόντων μὴ κατάγειν, ὁ Πείσανδρος παρελθὼν πρὸς πολλὴν ἀντιλογίαν καὶ σχετλιασμὸν ἠρώτα ἕνα ἕκαστον παράγων τῶν ἀντιλεγόντων, εἴ τινα ἐλπίδα ἔχει σωτηρίας τῇ πόλει Πελοποννησίων ναῦς τε οὐκ ἐλάσσους σφῶν ἐν τῇ θαλάσσῃ ἀντιπρώρους ἐχόντων καὶ πόλεις ξυμμαχίδας πλείους, βασιλέως τε αὐτοῖς καὶ Τισσαφέρνους χρήματα παρεχόντων, σφίσι τε οὐκέτι ὄντων, εἰ μή τις πείσει βασιλέα μεταστῆναι παρὰ σφᾶς. ὑπότε δὲ μὴ φαίησαν ἐρωτώμενοι, ἐνταῦθα δὴ σαφῶς ἔλεγεν αὐτοῖς ὅτι "τοῦτο τοίνυν οὐκ ἔστιν ἡμῖν γενέσθαι, εἰ μὴ πολιτεύσομέν τε "σωφρονέστερον καὶ ἐς ὀλίγους μᾶλλον τὰς ἀρχὰς ποιήσομεν, "ἵνα πιστεύῃ ἡμῖν βασιλεύς, καὶ μὴ περὶ πολιτείας τὸ πλέον "βουλεύσομεν ἐν τῷ παρόντι ἢ περὶ σωτηρίας (ὕστερον γὰρ "ἐξέσται ἡμῖν καὶ μεταθέσθαι, ἢν μή τι ἀρέσκῃ), Ἀλκιβιάδην "τε κατάξομεν, ὃς μόνος τῶν νῦν οἷός τε τοῦτο κατεργάσα-"σθαι." ὁ δὲ δῆμος τὸ μὲν πρῶτον ἀκούων χαλεπῶς ἔφερε τὸ περὶ τῆς ὀλιγαρχίας· σαφῶς δὲ διδασκόμενος ὑπὸ τοῦ Πεισάνδρου μὴ εἶναι ἄλλην σωτηρίαν, δείσας, καὶ ἅμα ἐπελπίζων ὡς καὶ μεταβαλεῖται, ἐνέδωκεν. καὶ ἐψηφίσαντο πλεύσαντα τὸν Πείσανδρον καὶ δέκα ἄνδρας μετ' αὐτοῦ πράσσειν, ὅπῃ ἂν αὐτοῖς δοκοίη ἄριστα ἔξειν, τά τε πρὸς τὸν Τισσαφέρνην καὶ τὸν Ἀλκιβιάδην. ἅμα τε διαβαλόντος καὶ Φρύνιχον τοῦ Πεισάνδρου, παρέλυσεν ὁ δῆμος τῆς ἀρχῆς καὶ τὸν ξυνάρχοντα Σκιρωνίδην, ἀντέπεμψαν δὲ στρατηγοὺς ἐπὶ τὰς ναῦς Διομέδοντα καὶ Λέοντα. τὸν δὲ Φρύνιχον ὁ Πείσανδρος φάσκων Ἰασον προδοῦναι καὶ Ἀμόργην διέβαλεν, οὐ νομίζων ἐπιτήδειον εἶναι τοῖς πρὸς τὸν Ἀλκιβιάδην πρασσομένοις. καὶ ὁ μὲν Πείσανδρος τάς τε ξυνωμοσίας, αἵπερ ἐτύγχανον πρότερον ἐν τῇ πόλει οὖσαι ἐπὶ δίκαις καὶ ἀρχαῖς, ἁπάσας ἐπελθών, καὶ παρακελευσάμενος

54. Tandem hac formidine populus devictus est, ut Pisandrum cum decem viris ad Tissaphernem et Alcibiadem mitteret, qui cum iis agerent et decernerent, quod ipsis videretur utilissimum civitati; Phrynichum autem, quem Pisander calumniatus erat, et Sci-

ὅπως ξυστραφέντες καὶ κοινῇ βουλευσάμενοι καταλύσουσι τὸν δῆμον, καὶ τἆλλα παρασκευάσας ἐπὶ τοῖς παροῦσιν ὥστε μηκέτι διαμέλλεσθαι, αὐτὸς μετὰ τῶν δέκα ἀνδρῶν τὸν πλοῦν ὡς τὸν Τισσαφέρνην ποιεῖται.

ronidem ab imperio revocarent, Diomedonte et Leonte in eorum locum submissis.

Ὁ δὲ Λέων καὶ Διομέδων ἐν τῷ αὐτῷ χειμῶνι, ἀφιγμένοι ἤδη ἐπὶ τὰς τῶν Ἀθηναίων ναῦς, ἐπέπλουν τῇ Ῥόδῳ ἐποιήσαντο. καὶ τὰς μὲν ναῦς καταλαμβάνουσιν ἀνειλκυσμένας τῶν Πελοποννησίων, ἐς δὲ τὴν γῆν ἀπόβασίν τινα ποιησάμενοι, καὶ τοὺς προσβοηθήσαντας Ῥοδίων νικήσαντες μάχῃ, ἀπεχώρησαν ἐς τὴν Χάλκην, καὶ τὸν πόλεμον ἐντεῦθεν μᾶλλον ἢ ἐκ τῆς Κῶ ἐποιοῦντο· εὐφυλακτότερα γὰρ αὐτοῖς ἐγίγνετο, εἴ ποι ἀπαίροι τὸ τῶν Πελοποννησίων ναυτικόν. 55.

Qui cum ad Atheniensium classem pervenissent, in Rhodum incursione facta, Rhodiisque prœlio victis, ad Chalcen insulam se transtulerunt, quod commodius ibi classis Peloponnesiorum observari posset.

Ἦλθε δὲ ἐς τὴν Ῥόδον καὶ Ξενοφαντίδας Λάκων παρὰ Πεδαρίτου ἐκ Χίου, λέγων ὅτι τὸ τεῖχος τῶν Ἀθηναίων ἤδη ἐπιτετέλεσται, καὶ εἰ μὴ βοηθήσουσι πάσαις ταῖς ναυσίν, ἀπολεῖται τὰ ἐν Χίῳ πράγματα. οἱ δὲ διενοοῦντο βοηθήσειν. ἐν τούτῳ δὲ ὁ Πεδάριτος αὐτός τε καὶ τὸ περὶ αὐτὸν ἐπικουρικὸν ἔχων καὶ τοὺς Χίους, πανστρατιᾷ προσβαλὼν τῶν Ἀθηναίων τῷ περὶ τὰς ναῦς ἐρύματι, αἱρεῖ τέ τι αὐτοῦ καὶ νεῶν τινῶν ἀνειλκυσμένων ἐκράτησεν· ἐπεκβοηθησάντων δὲ τῶν Ἀθηναίων, καὶ τρεψαμένων τοὺς Χίους πρώτους, νικᾶται καὶ τὸ ἄλλο τὸ περὶ τὸν Πεδάριτον, καὶ αὐτὸς ἀποθνήσκει καὶ τῶν Χίων πολλοί, καὶ ὅπλα ἐλήφθη πολλά.

Chii, perfecta Atheniensium munitione, impetum in eam, duce Pedarito, facientes, ab Atheniensibus profligantur, et ipse Pedaritus occiditur.

Μετὰ δὲ ταῦτα οἱ μὲν Χῖοι ἔκ τε γῆς καὶ θαλάσσης ἔτι μᾶλλον ἢ πρότερον ἐπολιορκοῦντο, καὶ ὁ λιμὸς αὐτόθι ἦν μέγας· οἱ δὲ περὶ τὸν Πείσανδρον Ἀθηναίων πρέσβεις, ἀφικόμενοι ὡς τὸν Τισσαφέρνην, λόγους ποιοῦνται περὶ τῆς ὁμολογίας. Ἀλκιβιάδης δέ (οὐ γὰρ αὐτῷ πάνυ τὰ ἀπὸ Τισσαφέρνους βέβαια ἦν, φοβουμένου τοὺς Πελοποννησίους μᾶλλον, καὶ ἔτι βουλομένου, καθάπερ καὶ ὑπ' ἐκείνου ἐδιδάσκετο, τρίβειν ἀμφοτέρους) τρέπεται ἐπὶ τοιόνδε εἶδος, ὥστε τὸν Τισσαφέρνην ὡς μέγιστα αἰτοῦντα παρὰ τῶν Ἀθηναίων μὴ ξυμβῆναι. δοκεῖ δέ μοι καὶ ὁ Τισσαφέρνης τὸ αὐτὸ βουληθῆναι, αὐτὸς μὲν διὰ τὸ δέος, ὁ δὲ Ἀλκιβιάδης, ἐπειδὴ ἑώρα ἐκεῖνον καὶ ὡς οὐ ξυμβασείοντα, δο- 56.

Ex quo tempore molestior fiebat obsidio, et fames ingens. Pisander autem et legati Atheniensium postquam ad Tissaphernem venerant, Alcibiades adeo socie-

tatis conditiones exaggeravit, ut, quamvis incredibile quantum concessisset Athenienses, tandem, cum ille poscaret, ut regi terram ipsorum navibus pertervehi liceret, infecta re, cum indignatione Samum revertuntur.

κεῖν τοῖς Ἀθηναίοις ἐβούλετο μὴ ἀδύνατος εἶναι πεῖσαι, ἀλλ' ὡς πεπεισμένῳ Τισσαφέρνει καὶ βουλομένῳ προσχωρῆσαι τοὺς Ἀθηναίους μὴ ἱκανὰ διδόναι. ἤτει γὰρ τοσαῦτα ὑπερβάλλων ὁ Ἀλκιβιάδης, λέγων αὐτὸς ὑπὲρ παρόντος Τισσαφέρνους, ὥστε τὸ τῶν Ἀθηναίων, καίπερ ἐπὶ πολὺ ὃ τι αἰτοῦσι ξυγχωροῦντων, ὅμως αἴτιον γενέσθαι Ἰωνίαν τε γὰρ πᾶσαν ἀξίωσεν δίδοσθαι, καὶ αἰθις νήσους τε τὰς ἐπικειμένας καὶ ἄλλα, οἷς οὐκ ἐπαινουμένων τῶν Ἀθηναίων τέλος ἐν τῇ τρίτῃ ἤδη ξυνόδῳ, δείσας μὴ πάνυ φωραθῇ ἀδύνατος ὤν, ναῦς ἀξίου ἐᾶν βασιλέα πλεῖσθαι καὶ παραπλεῖν τὴν ἑαυτοῦ γῆν, ἅτε ἂν καὶ ὅσαις ἂν βούληται. ἐνταῦθα δὴ οὐκέτι, ἀλλ' ἄπορα νομίσαντες οἱ Ἀθηναῖοι καὶ ὑπὸ τοῦ Ἀλκιβιάδου ἐξηπατῆσθαι, δι' ὀργῆς ἀπελθόντες κομίζονται ἐς τὴν Σάμον.

57. Statim Tissaphernes Caunum se confert, Peloponnesiis stipendium solvit, et

Τισσαφέρνης δὲ εὐθὺς μετὰ ταῦτα, καὶ ἐν τῷ αὐτῷ χειμῶνι, παρέρχεται ἐς τὴν Καῦνον, βουλόμενος τοὺς Πελοποννησίους πάλιν τε κομίσαι ἐς τὴν Μίλητον, καὶ ξυνθήκας ἔτι ἄλλας ποιησάμενος, ἃς ἂν δύνηται, τροφήν τε παρέχειν καὶ μὴ παυτάπασιν ἐκπεπολεμῶσθαι, δεδιὼς μή, ἢν ἀπορῶσι πολλαῖς ναυσὶ τῆς τροφῆς, ἢ τοῖς Ἀθηναίοις ἀναγκασθέντες ναυμαχεῖν ἡσσηθῶσιν, ἢ κενωθεισῶν τῶν νεῶν ἄνευ ἑαυτοῦ γένηται τοῖς Ἀθηναίοις ἃ βούλονται. ἔτι δὲ ἐφοβεῖτο μάλιστα μὴ τῆς τροφῆς ζητήσει πορθήσωσι τὴν ἤπειρον. πάντων οὖν τούτων λογισμῷ καὶ προνοίᾳ, ὥσπερ ἐβούλετο ἐπανισοῦν τοὺς Ἕλληνας πρὸς ἀλλήλους, μεταπεμψάμενος οὖν τοὺς Πελοποννησίους, τροφήν τε αὐτοῖς δίδωσι καὶ σπονδὰς τρίτας τάσδε σπένδεται.

58. tertium cum iis fœdus pangit,

" Τρίτῳ καὶ δεκάτῳ ἔτει Δαρείου βασιλεύοντος, ἐφορεύον-
" τος δὲ Ἀλεξιππίδα ἐν Λακεδαίμονι, ξυνθῆκαι ἐγένοντο ἐν
" Μαιάνδρου πεδίῳ Λακεδαιμονίων καὶ τῶν ξυμμάχων πρὸς
" Τισσαφέρνην καὶ Ἱεραμένην καὶ τοὺς Φαρνάκου παῖδας περὶ
" τῶν βασιλέως πραγμάτων καὶ Λακεδαιμονίων καὶ τῶν ξυμ-
" μάχων. χώραν τὴν βασιλέως, ὅση τῆς Ἀσίας ἐστί, βασι-
" λέως εἶναι· καὶ περὶ τῆς χώρας τῆς ἑαυτοῦ βουλευέτω βασι-
" λεὺς ὅπως βούλεται. Λακεδαιμονίους δὲ καὶ τοὺς ξυμμά-
" χους μὴ ἰέναι ἐπὶ χώραν τὴν βασιλέως ἐπὶ κακῷ μηδενί,

" μηδὲ βασιλέα ἐπὶ τὴν Λακεδαιμονίων μηδὲ τῶν ξυμμάχων
" ἐπὶ κακῷ μηδενί. ἢν δέ τις Λακεδαιμονίων ἢ τῶν ξυμμάχων
" ἐπὶ κακῷ ἴῃ ἐπὶ τὴν βασιλέως χώραν, τοὺς Λακεδαιμονίους
" καὶ τοὺς ξυμμάχους κωλύειν· καὶ ἤν τις ἐκ τῆς βασιλέως
" ἴῃ ἐπὶ κακῷ ἐπὶ Λακεδαιμονίους ἢ τοὺς ξυμμάχους, βασι-
" λεὺς κωλυέτω. τροφὴν δὲ ταῖς ναυσὶ ταῖς νῦν παρούσαις
" Τισσαφέρνην παρέχειν κατὰ τὰ ξυγκείμενα, μέχρι ἂν αἱ
" νῆες αἱ βασιλέως ἔλθωσιν· Λακεδαιμονίους δὲ καὶ τοὺς ξυμ-
" μάχους, ἐπὴν αἱ βασιλέως νῆες ἀφίκωνται, τὰς ἑαυτῶν ναῦς
" ἢν βούλωνται τρέφειν, ἐφ' ἑαυτοῖς εἶναι. ἢν δὲ παρὰ Τισσα-
" φέρνους λαμβάνειν ἐθέλωσι τὴν τροφήν, Τισσαφέρνην παρ-
" έχειν, Λακεδαιμονίους δὲ καὶ τοὺς ξυμμάχους τελεντῶντος
" τοῦ πολέμου τὰ χρήματα Τισσαφέρνει ἀποδοῦναι, ὁπόσα ἂν
" λάβωσιν. ἐπὴν δὲ αἱ βασιλέως νῆες ἀφίκωνται, αἵ τε Λα-
" κεδαιμονίων νῆες καὶ αἱ τῶν ξυμμάχων καὶ αἱ βασιλέως
" κοινῇ τὸν πόλεμον πολεμούντων, καθ' ὅ τι ἂν Τισσαφέρνει
" δοκῇ καὶ Λακεδαιμονίοις καὶ τοῖς ξυμμάχοις. ἢν δὲ κατα-
" λύειν βούλωνται τοῖς Ἀθηναίοις, ἐν ὁμοίῳ καταλύεσθαι."

Αἱ μὲν σπονδαὶ τοιαῦται ἐγένοντο. καὶ μετὰ ταύτας παρ- 59.
εσκευάζετο Τισσαφέρνης τάς τε Φοινίσσας ναῦς ἄξων, ὥσπερ ex quo Phœnissas naves adducturus videri volebat.
εἴρητο, καὶ τἆλλα ὅσα περ ὑπέσχετο· καὶ ἐβούλετο παρα-
σκευαζόμενος γοῦν δῆλος εἶναι.

Βοιωτοὶ δὲ τελευτῶντος ἤδη τοῦ χειμῶνος Ὠρωπὸν εἶλον 60.
προδοσίᾳ, Ἀθηναίων ἐμφρουρούντων. ξυνέπραξαν δὲ Ἐρετριέων Sub finem hiemis Bœoti Oropum proditione capiunt, et Rhodum profecti, Peloponnesios in auxilium vocabant. Hi autem potius habebant, Chiis, obsidione pressis, succurrere, quod sine pugna navali per A-
τε ἄνδρες καὶ αὐτῶν Ὠρωπίων, ἐπιβουλεύοντες ἀπόστασιν τῆς
Εὐβοίας· ἐπὶ γὰρ τῇ Ἐρετρίᾳ τὸ χωρίον ὂν ἀδύνατα ἦν, Ἀθη-
ναίων ἐχόντων, μὴ οὐ μεγάλα βλάπτειν καὶ Ἐρέτριαν καὶ τὴν
ἄλλην Εὔβοιαν. ἔχοντες οὖν ἤδη τὸν Ὠρωπὸν ἀφικνοῦνται ἐς
Ῥόδον οἱ Ἐρετριῆς, ἐπικαλούμενοι ἐς τὴν Εὔβοιαν τοὺς Πελο-
ποννησίους. οἱ δὲ πρὸς τὴν τῆς Χίου κακουμένης βοήθειαν μᾶλ-
λον ὥρμηντο, καὶ ἅραντες πάσαις ταῖς ναυσὶν ἐκ τῆς Ῥόδου
ἔπλεον. καὶ γενόμενοι περὶ τὸ Τριόπιον καθορῶσι τὰς τῶν Ἀθη-
ναίων ναῦς πελαγίας ἀπὸ τῆς Χάλκης πλεούσας· καὶ ὡς οὐδέ-
τεροι ἀλλήλοις ἐπέπλεον, ἀφικνοῦνται οἱ μὲν ἐς τὴν Σάμον, οἱ

theniensium classem fieri non posse videbant. Finis vicesimi anni belli Peloponnesiaci.

δὲ ἐς τὴν Μίλητον, καὶ ἑώρων οὐκέτι ἄνευ ναυμαχίας οἷόν τε εἶναι ἐς τὴν Χίον βοηθῆσαι. καὶ ὁ χειμὼν ἐτελεύτα οὗτος, καὶ εἰκοστὸν ἔτος ἐτελεύτα τῷ πολέμῳ τῷδε, ὃν Θουκυδίδης ξυνέγραψεν.

61. Ineunte vere Dercylidas Spartiates inde a Mileto in Hellespontum mittitur cum exercitu pedestri itinere; Chii vero prœlio navali certant non infeliciter cum Atheniensibus.

Τοῦ δ' ἐπιγιγνομένου θέρους, ἅμα τῷ ἦρι εὐθὺς ἀρχομένῳ, Δερκυλίδας τε ἀνὴρ Σπαρτιάτης, στρατιὰν ἔχων οὐ πολλήν, παρεπέμφθη πεζῇ ἐφ' Ἑλλήσποντον Ἄβυδον ἀποστήσων (εἰσὶ δὲ Μιλησίων ἄποικοι), καὶ οἱ Χῖοι, ἐν ὅσῳ αὐτοῖς ὁ Ἀστύοχος ἠπόρει ὅπως βοηθήσοι, ναυμαχῆσαι πιεζόμενοι τῇ πολιορκίᾳ ἠναγκάσθησαν. ἔτυχον δὲ ἔτι ἐν Ῥόδῳ ὄντος Ἀστυόχου ἐκ τῆς Μιλήτου Λέοντά τε ἄνδρα Σπαρτιάτην, ὃς Ἀντισθένει ἐπιβάτης ξυνεξῆλθε, τοῦτον κεκομισμένοι μετὰ τὸν Πεδαρίτου θάνατον ἄρχοντα, καὶ ναῦς δώδεκα αἳ ἔτυχον φύλακες Μιλήτου οὖσαι, ὧν ἦσαν Θούριαι πέντε καὶ Συρακόσιαι τέσσαρες καὶ μία Ἀναιῖτις καὶ μία Μιλησία καὶ Λέοντος μία. ἐπεξελθόντων δὲ τῶν Χίων πανδημεὶ καὶ καταλαβόντων τι ἐρυμνὸν χωρίον, καὶ τῶν νεῶν αὐτοῖς ἅμα ἓξ καὶ τριάκοντα ἐπὶ τὰς τῶν Ἀθηναίων δύο καὶ τριάκοντα ἀναγαγομένων, ἐναυμάχησαν· καὶ καρτερᾶς γενομένης ναυμαχίας, οὐκ ἔλασσον ἔχοντες ἐν τῷ ἔργῳ οἱ Χῖοι καὶ οἱ ξύμμαχοι (ἤδη γὰρ καὶ ὀψὲ ἦν) ἀνεχώρησαν ἐς τὴν πόλιν. μετὰ δὲ τοῦτο εὐθὺς τοῦ Δερκυλίδου πεζῇ ἐκ τῆς Μιλήτου

62. Abydus deficit ad Dercylidam, et biduo post Lampsacus quoque; quam tamen Strombichides, Chio ad præsidium harum civitatum approperans, cum prœlio vicisset, mox recepit; Abydum autem cum capere non posset, Sestum transiit.

παρεξελθόντος, Ἄβυδος ἐν τῷ Ἑλλησπόντῳ ἀφίσταται πρὸς Δερκυλίδαν καὶ Φαρνάβαζον, καὶ Λάμψακος δυοῖν ἡμέραιν ὕστερον. Στρομβιχίδης δ' ἐκ τῆς Χίου, πυθόμενος, κατὰ τάχος βοηθήσας ναυσὶν Ἀθηναίων τέσσαρσι καὶ εἴκοσιν, ὧν καὶ στρατιώτιδες ἦσαν ὁπλίτας ἄγουσαι, ἐπεξελθόντων τῶν Λαμψακηνῶν μάχῃ κρατήσας, καὶ αὐτοβοεὶ Λάμψακον ἀτείχιστον οὖσαν ἑλών, καὶ σκεύη μὲν καὶ ἀνδράποδα ἀπαγὼν ποιησάμενος, τοὺς δὲ ἐλευθέρους πάλιν κατοικίσας, ἐπ' Ἄβυδον ἦλθεν. καὶ ὡς οὔτε προσεχώρουν οὔτε προσβαλὼν ἐδύνατο ἑλεῖν, ἐς τὸ ἀντιπέρας τῆς Ἀβύδου ἀποπλεύσας, Σηστὸν πόλιν τῆς Χερσονήσου, ἣν ποτε Μῆδοι εἶχον, καθίστατο φρούριον καὶ φυλακὴν τοῦ παντὸς Ἑλλησπόντου.

63.

Ἐν τούτῳ δὲ οἱ Χῖοί τε θαλασσοκράτορες μᾶλλον ἐγένοντο,

καὶ οἱ ἐν τῇ Μιλήτῳ καὶ ὁ Ἀστύοχος, πυθόμενος τὰ περὶ τὴν ναυμαχίαν καὶ τὸν Στρομβιχίδην καὶ τὰς ναῦς ἀπεληλυθότα, ἐθάρσησεν. καὶ παραπλεύσας δυοῖν νεοῖν Ἀστύοχος ἐς Χίον κομίζει αὐτόθεν τὰς ναῦς, καὶ ξυμπάσαις ἤδη ἐπίπλουν ποιεῖται ἐπὶ τὴν Σάμον· καὶ ὡς αὐτῷ διὰ τὸ ἀλλήλοις ὑποπτως ἔχειν οὐκ ἀντανήγοντο, ἀπέπλευσε πάλιν ἐς τὴν Μίλητον. ὑπὸ γὰρ τοῦτον τὸν χρόνον, καὶ ἔτι πρότερον, ἡ ἐν ταῖς Ἀθήναις δημοκρατία κατελέλυτο. ἐπειδὴ γὰρ οἱ περὶ τὸν Πείσανδρον πρέσβεις παρὰ τοῦ Τισσαφέρνους ἐς τὴν Σάμον ἦλθον, τά τε ἐν αὐτῷ τῷ στρατεύματι ἔτι βεβαιότερον κατέλαβον, καὶ αὐτῶν τῶν Σαμίων προὐτρέψαντο τοὺς δυνατοὺς ὥστε πειρᾶσθαι μετὰ σφῶν ὀλιγαρχηθῆναι, καίπερ ἐπαναστάντας αὐτοὺς ἀλλήλοις ἵνα μὴ ὀλιγαρχῶνται. καὶ ἐν σφίσιν αὐτοῖς ἅμα οἱ ἐν τῇ Σάμῳ τῶν Ἀθηναίων κοινολογούμενοι ἐσκέψαντο Ἀλκιβιάδην μέν, ἐπειδή περ οὐ βούλεται, εἰᾶν (καὶ γὰρ οὐκ ἐπιτήδειον αὐτὸν εἶναι ἐς ὀλιγαρχίαν ἐλθεῖν), αὐτοὺς δὲ ἐπὶ σφῶν αὐτῶν, ὡς ἤδη καὶ κινδυνεύοντας, ὁρᾶν ὅτῳ τρόπῳ μὴ ἀνεθήσεται τὰ πράγματα, καὶ τὰ τοῦ πολέμου ἅμα ἀντέχειν, καὶ ἐσφέρειν αὐτοὺς ἐκ τῶν ἰδίων οἴκων προθύμως χρήματα καὶ ἤν τι ἄλλο δέῃ, ὡς οὐκέτι ἄλλοις ἢ σφίσιν αὐτοῖς ταλαιπωροῦντας. παρακελευσάμενοι οὖν τοιαῦτα τὸν μὲν Πείσανδρον εὐθὺς τότε καὶ τῶν πρέσβεων τοὺς ἡμίσεις ἀπέστελλον ἐπ' οἴκου, πράξοντας τἀκεῖ, καὶ εἴρητο αὐτοῖς, τῶν ὑπηκόων πόλεων αἷς ἂν προσίσχωσιν, ὀλιγαρχίαν καθιστάναι· τοὺς δ' ἡμίσεις ἔς τ' ἄλλα τὰ ὑπήκοα χωρία ἄλλους ἄλλῃ διέπεμπον, καὶ Διοτρέφη ὄντα περὶ Χίον, ἠρημένον δὲ ἐς τὰ ἐπὶ Θρᾴκης ἄρχειν, ἀπέστελλον ἐπὶ τὴν ἀρχήν. καὶ ἀφικόμενος ἐς τὴν Θάσον τὸν δῆμον κατέλυσεν. καὶ ἀπελθόντος αὐτοῦ οἱ Θάσιοι δευτέρῳ μηνὶ μάλιστα τὴν πόλιν ἐτείχιζον, ὡς τῆς μὲν μετ' Ἀθηναίων ἀριστοκρατίας οὐδὲν ἔτι προσδεόμενοι, τὴν δὲ ἀπὸ Λακεδαιμονίων ἐλευθερίαν ὁσημέραι προσδεχόμενοι. καὶ γὰρ καὶ φυγὴ αὐτῶν ἔξω ἦν ὑπὸ τῶν Ἀθηναίων παρὰ τοῖς Πελοποννησίοις, καὶ αὖτη μετὰ τῶν ἐν τῇ πόλει ἐπιτηδείων κατὰ κράτος ἔπρασσε ναῦς τε κομίσαι καὶ τὴν Θάσον ἀποστῆσαι. ξυνέβη οὖν αὐτοῖς μάλιστα ἃ ἐβού-

Inter hæc Astyochus, postquam Chiorum naves secum conjunxisset, jam fretus viribus, adversus Samum cum tota classe profectus est. Sed abnuentibus prœlium Atheniensibus, quod propter sublatam illo tempore democratiam sibi invicem diffiderent, rursus Miletum abiit. Pisander enim et ceteri conjurati etiam absque Alcibiade oligarchiam constituere decreverant.

64. Pisandro igitur cum dimidio numero legatorum Athenas misso, ceteros circa civitates subjectas dimiserunt, ut ubique oligarchiam constituerent. Quod postquam etiam in Thaso insula a Diotrephe factum erat, post ejus discessum Thasii in libertatem se

vindicarunt.

λοντο, τὴν πόλιν τε ἀκινδύνως ὀρθοῦσθαι καὶ τὸν ἐναντιωσόμενον δῆμον κατελελύσθαι. περὶ μὲν οὖν τὴν Θάσον τοιαυτία τοῖς τὴν ὀλιγαρχίαν καθιστᾶσι τῶν Ἀθηναίων ἐγένετο, δοκεῖν δέ μοι καὶ ἐν ἄλλοις πολλοῖς τῶν ὑπηκόων· σωφροσύνην γὰρ λαβοῦσαι αἱ πόλεις καὶ ἄδειαν τῶν πρασσομένων, ἐχώρησαν ἐπὶ τὴν ἄντικρυς ἐλευθερίαν, τὴν ὑπὸ τῶν Ἀθηναίων ὕπουλον αὐτονομίαν οὐ προτιμήσαντες. οἱ δὲ ἀμφὶ τὸν Πείσανδρον παραπλέοντές τε, ὥσπερ ἐδέδοκτο, τοὺς δήμους ἐν ταῖς πόλεσι κατέλυον, καὶ ἅμα ἔστιν ἀφ' ὧν χωρίων καὶ ὁπλίτας ἔχοντες σφίσιν αὐτοῖς ξυμμάχους ἦλθον ἐς τὰς Ἀθήνας. καὶ καταλαμβάνουσι τὰ πλεῖστα τοῖς ἑταίροις προειργασμένα. καὶ γὰρ Ἀνδροκλέα τέ τινα, τοῦ δήμου μάλιστα προεστῶτα, ξυστάντες τινὲς τῶν νεωτέρων κρύφα ἀποκτείνουσιν, ὅσπερ καὶ τὸν Ἀλκιβιάδην οὐχ ἥκιστα ἐξήλασε, καὶ αὐτὸν κατ' ἀμφότερα, τῆς τε δημαγωγίας ἕνεκα, καὶ οἰόμενοι τῷ Ἀλκιβιάδῃ ὡς κατιόντι καὶ τὸν Τισσαφέρνην φίλον ποιήσοντι χαριεῖσθαι, μᾶλλόν τι διέφθειραν· καὶ ἄλλους τινὰς ἀνεπιτηδείους τῷ αὐτῷ τρόπῳ κρύφα ἀνάλωσαν. λόγος τε ἐκ τοῦ φανεροῦ προείργαστο αὐτοῖς, ὡς οὔτε μισθοφορητέον εἴη ἄλλους ἢ τοὺς στρατευομένους, οὔτε μεθεκτέον τῶν πραγμάτων πλείοσιν ἢ πεντακισχιλίοις, καὶ τούτοις οἳ ἂν μάλιστα τοῖς τε χρήμασι καὶ τοῖς σώμασιν ὠφελεῖν οἷοί τε ὦσιν. ἦν δὲ τοῦτο εὐπρεπὲς πρὸς τοὺς πλείους, ἐπεὶ ἕξειν γε τὴν πόλιν, οἵπερ καὶ μεθίστασαν, ἔμελλον. δῆμος μέντοι ὅμως ἔτι καὶ βουλὴ ἡ ἀπὸ τοῦ κυάμου ξυνελέγετο· ἐβούλευον δὲ οὐδὲν ὅ τι μὴ τοῖς ξυνεστῶσι δοκοίη, ἀλλὰ καὶ οἱ λέγοντες ἐκ τούτων ἦσαν, καὶ τὰ ῥηθησόμενα πρότερον αὐτοῖς προὐσκέπτετο. ἀντέλεγέ τε οὐδεὶς ἔτι τῶν ἄλλων, δεδιὼς καὶ ὁρῶν πολὺ τὸ ξυνεστηκός· εἰ δέ τις καὶ ἀντείποι, εὐθὺς ἐκ τρόπου τινὸς ἐπιτηδείου τεθνήκει, καὶ τῶν δρασάντων οὔτε ζήτησις οὔτ' εἰ ὑποπτεύοιντο δικαίωσις ἐγίγνετο, ἀλλ' ἡσυχίαν εἶχεν ὁ δῆμος καὶ κατάπληξιν τοιαύτην, ὥστε κέρδος ὁ μὴ πάσχων τι βίαιον, εἰ καὶ σιγῴη, ἐνόμιζεν. καὶ τὸ ξυνεστηκὸς πολὺ πλέον ἡγούμενοι εἶναι ἢ ὅσον ἐτύγχανεν ὄν, ἡσσῶντο ταῖς γνώμαις, καὶ ἐξευρεῖν αὐτὸ ἀδύνατοι ὄντες διὰ τὸ μέγεθος τῆς πόλεως καὶ διὰ τὴν ἀλλήλων ἀγνωσίαν οὐκ

65. Pisander Athenas venit, ubi Androclem et alios nonnullos occisos, et cetera bene præparata sentit. Jamque propalam dixerant, mercedem posthac nullam solutum iri, nisi militibus, neque pluribus quam quinque millibus civium rei publicæ gerendæ jus fore.

66. Populus quidem etiam tum, et senatus sorte lectus congregabatur, sed in utroque conjurati regnabant, nemine contra dicente, ac si quis forte contra diceret, libertate morte punita. Neque cædis auctor aut inquirebatur, aut plecteba-

εἶχον. κατὰ δὲ τὸ αὐτὸ τοῦτο καὶ προσολοφύρασθαί τινι ἀγανακτήσαντα, ὥστε ἀμύνασθαι ἐπιβουλεύσαντα, ἀδύνατον ἦν· ἢ γὰρ ἀγνῶτα ἂν εὗρεν ᾧ ἐρεῖ, ἢ γνώριμον ἄπιστον. ἀλλήλοις γὰρ ἅπαντες ὑπόπτως προσήεσαν οἱ τοῦ δήμου, ὡς μετέχοντά τινα τῶν γιγνομένων. ἐνῆσαν γὰρ καὶ οὓς οὐκ ἄν ποτέ τις ᾤετο ἐς ὀλιγαρχίαν τραπέσθαι· καὶ τὸ ἄπιστον οὗτοι μέγιστον πρὸς τοὺς πολλοὺς ἐποίησαν, καὶ πλεῖστα ἐς τὴν τῶν ὀλίγων ἀσφάλειαν ὠφέλησαν, βέβαιον τὴν ἀπιστίαν τῷ δήμῳ πρὸς ἑαυτὸν καταστήσαντες.

tur; omnesque metu continebantur, cum conjuratorum numerum ignorarent, majoremque crederent, quam erat, et alius alium suspectum haberet.

Ἐν τούτῳ οὖν τῷ καιρῷ οἱ περὶ τὸν Πείσανδρον ἐλθόντες εὐθὺς τῶν λοιπῶν εἶχοντο. καὶ πρῶτον μὲν τὸν δῆμον ξυλλέξαντες εἶπον γνώμην δέκα ἄνδρας ἑλέσθαι ξυγγραφέας αὐτοκράτορας, τούτους δὲ ξυγγράψαντας γνώμην ἐσενεγκεῖν ἐς τὸν δῆμον ἐς ἡμέραν ῥητήν, καθ' ὅ τι ἄριστα ἡ πόλις οἰκήσεται. ἔπειτα, ἐπειδὴ ἡ ἡμέρα ἐφῆκε, ξυνέκλησαν τὴν ἐκκλησίαν ἐς τὸν Κολωνόν (ἔστι δὲ ἱερὸν Ποσειδῶνος ἔξω πόλεως, ἀπέχον σταδίους μάλιστα δέκα), καὶ ἐσήνεγκαν οἱ ξυγγραφῆς ἄλλο μὲν οὐδέν, αὐτὸ δὲ τοῦτο, ἐξεῖναι μὲν Ἀθηναίων ἀνειπεῖν γνώμην ἣν ἄν τις βούληται· ἢν δέ τις τὸν εἰπόντα ἢ γράψηται παρανόμων ἢ ἄλλῳ τῳ τρόπῳ βλάψῃ, μεγάλας ζημίας ἐπέθεσαν. ἐνταῦθα δὴ λαμπρῶς ἐλέγετο ἤδη μήτε ἀρχὴν ἄρχειν μηδεμίαν ἔτι ἐκ τοῦ αὐτοῦ κόσμου μήτε μισθοφορεῖν, προέδρους τε ἑλέσθαι πέντε ἄνδρας, τούτους δὲ ἑλέσθαι ἑκατὸν ἄνδρας, καὶ τῶν ἑκατὸν ἕκαστον πρὸς ἑαυτὸν τρεῖς· ἐλθόντας δὲ αὐτοὺς τετρακοσίους ὄντας ἐς τὸ βουλευτήριον ἄρχειν ὅπῃ ἂν ἄριστα γιγνώσκωσιν, αὐτοκράτορας, καὶ τοὺς πεντακισχιλίους δὲ ξυλλέγειν, ὁπόταν αὐτοῖς δοκῇ. ἦν δὲ ὁ μὲν τὴν γνώμην ταύτην εἰπὼν Πείσανδρος, καὶ τἆλλα ἐκ τοῦ προφανοῦς προθυμότατα ξυγκατα-

67. Itaque cum Pisander advenisset, statim reliqua attigit; delectisque decem viris mandatum est negotium, ut de republica optime constituenda ad populum ferrent. Tum lectis quinque proedris, *quadringenti* cooptati sunt, qui rempublicam administrarent.

68. Hæc omnia per Pisandrum palam gerebantur; Antiphon autem, vir ejus ætatis sagacissimus et eloquentissimus, atque ob ingentem ingenii

τοι ἀγωνιζομένους καὶ ἐν δικαστηρίῳ καὶ ἐν δήμῳ πλεῖστα εἷς ἀνήρ, ὅστις ξυμβουλεύσαιτό τι, δυνάμενος ὠφελεῖν. καὶ αὐτός τε, ἐπειδὴ τὰ τῶν τετρακοσίων ἐν ὑστέρῳ μεταπεσόντα ὑπὸ τοῦ δήμου ἐκακοῦτο, ἄριστα φαίνεται τῶν μέχρι ἐμοῦ ὑπὲρ αὐτῶν τούτων αἰτιαθείς, ὡς ξυγκατέστησε, θανάτου δίκην ἀπολογησάμενος. παρέσχε δὲ καὶ Φρύνιχος ἑαυτὸν πάντων διαφερόντως προθυμότατον ἐς τὴν ὀλιγαρχίαν, δεδιὼς τὸν Ἀλκιβιάδην καὶ ἐπιστάμενος εἰδότα αὐτὸν ὅσα ἐν τῇ Σάμῳ πρὸς τὸν Ἀστύοχον ἔπραξε, νομίζων οὐκ ἄν ποτε αὐτὸν κατὰ τὸ εἰκὸς ὑπ' ὀλιγαρχίας κατελθεῖν· πολύ τε πρὸς τὰ δεινά, ἐπειδή περ ὑπέστη, φερεγγυώτατος ἐφάνη. καὶ Θηραμένης ὁ τοῦ Ἄγνωνος ἐν τοῖς ξυγκαταλύουσι τὸν δῆμον πρῶτος ἦν, ἀνὴρ οὔτε εἰπεῖν οὔτε γνῶναι ἀδύνατος. ὥστε ἀπ' ἀνδρῶν πολλῶν καὶ ξυνετῶν πραχθὲν τὸ ἔργον οὐκ ἀπεικότως, καίπερ μέγα ὄν, προὐχώρησεν· χαλεπὸν γὰρ ἦν τὸν Ἀθηναίων δῆμον ἔτει ἑκατοστῷ μάλιστα, ἐπειδὴ οἱ τύραννοι κατελύθησαν, ἐλευθερίας παῦσαι, καὶ οὐ μόνον μὴ ὑπήκοον ὄντα, ἀλλὰ καὶ ὑπὲρ ἥμισυ τοῦ χρόνου τούτου αὐτὸν ἄλλων ἄρχειν εἰωθότα.

Ἐπειδὴ δὲ ἡ ἐκκλησία οὐδενὸς ἀντειπόντος ἀλλὰ κυρώσασα ταῦτα διελύθη, τοὺς τετρακοσίους ἤδη ὕστερον τρόπῳ τοιῷδε ἐς τὸ βουλευτήριον ἐσήγαγον. ἦσαν [δ'] Ἀθηναῖοι πάντες ἀεὶ οἱ μὲν ἐπὶ τείχει, οἱ δ' ἐν τάξει, τῶν ἐν Δεκελείᾳ πολεμίων ἕνεκα, ἐφ' ὅπλοις. τῇ οὖν ἡμέρᾳ ἐκείνῃ τοὺς μὲν μὴ ξυνειδότας εἴασαν, ὥσπερ εἰώθεσαν, ἀπελθεῖν τοῖς δ' ἐν τῇ ξυνωμοσίᾳ εἴρητο ἡσυχῇ, μὴ ἐπ' αὐτοῖς τοῖς ὅπλοις ἀλλ' ἄποθεν, περιμένειν, καὶ ἤν τις ἐνιστῆται τοῖς ποιουμένοις, λαβόντας τὰ ὅπλα μὴ ἐπιτρέπειν. ἦσαν δὲ καὶ Ἄνδριοι καὶ Τήνιοι καὶ Καρυστίων τριακόσιοι καὶ Αἰγινητῶν τῶν ἐποίκων, οὓς Ἀθηναῖοι ἔπεμψαν οἰκήσοντας, ἐπ' αὐτὸ τοῦτο ἥκοντες ἐν τοῖς ἑαυτῶν ὅπλοις, οἷς ταῦτα προείρητο. τούτων δὲ διατεταγμένων οὕτως ἐλθόντες οἱ τετρακόσιοι, μετὰ ξιφιδίου ἀφανοῦς ἕκαστος, καὶ οἱ εἴκοσι καὶ ἑκατὸν μετ' αὐτῶν [Ἕλληνες] νεανίσκοι, οἷς ἐχρῶντο εἴ τί που δέοι χειρουργεῖν, ἐπέστησαν τοῖς ἀπὸ τοῦ κυάμου βουλευταῖς οὖσιν ἐν τῷ βουλευτηρίῳ, καὶ εἶπον αὐτοῖς ἐξιέναι λαβοῦσι

orationisque vim populo adeo suspectus, ut non auderet in publico verba facere, omnem rem commentus erat. Etiam Phrynichus transiit ad has partes, sperans, ita facillime Alcibiadem arceri a reditu posse; et Theramenes ex iisdem partibus erat. Atque ita factum est, ut, cum prudentissimi viri in conjuratione essent, difficillima res ab iis perficeretur.

69. Introducti ergo quadringenti in curiam, provisis omnibus, quæ necessaria viderentur, evocatis egressisque senatoribus sorte lectis integram mercedem solverunt.

τὸν μισθόν· ἔφερον δὲ αὐτοῖς τοῦ ὑπολοίπου χρόνου πάντος αὐτοί, καὶ ἐξιοῦσιν ἐδίδοσαν. ὡς δὲ τούτῳ τῷ τρόπῳ ἥ τε βουλὴ οὐδὲν ἀντειποῦσα ὑπεξῆλθε, καὶ οἱ ἄλλοι πολῖται οὐδὲν ἐνεωτέριζον ἀλλ' ἡσύχαζον, οἱ [δὲ] τετρακόσιοι ἐσελθόντες ἐς τὸ βουλευτήριον τότε μὲν πρυτάνεις τε σφῶν αὐτῶν ἀπεκλήρωσαν, καὶ ὅσα πρὸς τοὺς θεούς, εὐχαῖς καὶ θυσίαις καθιστάμενοι ἐς τὴν ἀρχὴν ἐχρήσαντο, ὕστερον δὲ πολὺ μεταλλάξαντες τῆς τοῦ δήμου διοικήσεως, πλὴν τοὺς φεύγοντας οὐ κατῆγον τοῦ Ἀλκιβιάδου ἕνεκα, τὰ δὲ ἄλλα ἔνεμον κατὰ κράτος τὴν πόλιν. καὶ ἄνδρας τέ τινας ἀπέκτειναν οὐ πολλούς, οἳ ἐδόκουν ἐπιτήδειοι εἶναι ὑπεξαιρεθῆναι, καὶ ἄλλους ἔδησαν, τοὺς δὲ καὶ μετεστήσαντο· πρός τε Ἄγιν τὸν Λακεδαιμονίων βασιλέα, ὄντα ἐν τῇ Δεκελείᾳ, ἐπεκηρυκεύοντο, λέγοντες διαλλαγῆναι βούλεσθαι, καὶ εἰκὸς εἶναι αὐτὸν σφίσι καὶ οὐκέτι τῷ ἀπίστῳ δήμῳ μᾶλλον ξυγχωρεῖν. ὁ δὲ νομίζων τὴν πόλιν οὐχ ἡσυχάζειν, οὐδὲ εὐθὺς οὕτω τὸν δῆμον τὴν παλαιὰν ἐλευθερίαν παραδώσειν, εἴ τε στρατιὰν πολλὴν ἴδοι σφῶν, οὐκ ἂν ἡσυχάσειν, οὐδὲ ἐν τῷ παρόντι πάνυ τι πιστεύων μὴ οὐκέτι ταράττεσθαι αὐτούς, τοῖς μὲν ἀπὸ τῶν τετρακοσίων ἐλθοῦσιν οὐδὲν ξυμβατικὸν ἀπεκρίνατο, προσμεταπεμψάμενος δὲ ἐκ Πελοποννήσου στρατιὰν πολλὴν οὐ πολλῷ ὕστερον καὶ αὐτὸς τῇ ἐκ τῆς Δεκελείας φρουρᾷ μετὰ τῶν ἐλθόντων κατέβη πρὸς αὐτὰ τὰ τείχη τῶν Ἀθηναίων, ἐλπίσας ἢ ταραχθέντας αὐτοὺς μᾶλλον ἂν χειρωθῆναι σφίσιν ἢ βούλονται, ἢ καὶ αὐτοβοεὶ ἂν διὰ τὸν ἔνδοθέν τε καὶ ἔξωθεν κατὰ τὸ εἰκὸς γενησόμενον θόρυβον· τῶν γὰρ μακρῶν τειχῶν διὰ τὴν κατ' αὐτὰ ἐρημίαν λήψεως οὐκ ἂν ἁμαρτεῖν. ὡς δὲ προσέμιξέ τε ἐγγὺς καὶ οἱ Ἀθηναῖοι τὰ μὲν ἔνδοθεν οὐδ' ὁπωστιοῦν ἐκίνησαν, τοὺς δὲ ἱππέας ἐκπέμψαντες καὶ μέρος τι τῶν ὁπλιτῶν καὶ ψιλῶν καὶ τοξοτῶν ἄνδρας τε κατέβαλον αὐτῶν διὰ τὸ ἐγγὺς προσελθεῖν καὶ ὅπλων τινῶν καὶ νεκρῶν ἐκράτησαν, οὕτω δὴ γνοὺς ἀπήγαγε πάλιν τὴν στρατιάν. καὶ αὐτὸς μὲν καὶ οἱ μετ' αὐτοῦ κατὰ χώραν ἐν τῇ Δεκελείᾳ ἔμενον, τοὺς δ' ἐπελθόντας ὀλίγας τινὰς ἡμέρας ἐν τῇ γῇ μείναντας ἀπέπεμψεν ἐπ' οἴκου. μετὰ δὲ τοῦτο παρά τε τὸν Ἄγιν ἐπρεσβεύοντο οἱ

70. Deinde Prytanes ex suorum numero sorte legerunt diisque sacrificia solemnia fecerunt; mox tamen violentius civitatem tenuerunt, nonnullos occiderunt, alios in vincula conjecerunt, alios vero in suas partes traxerunt. Et cum Agide, qui ad Deceliam erat, de pace agebant.

71. Is vero minus ipsorum concordiæ confisus, copias majores ex Peloponneso arcessivit, ut aut perturbatas, quo vellet, perduceret, aut impetu facto urbem parum custoditam subigeret. Cum vero accedenti ad urbem Athenienses non trepidantes resisterent et obviam irent, exercitum reduxit. Et denuo quadringenti

et ad Agidem, et Lacedæmonem de pace miserunt.

τετρακόσιοι οὐδὲν ἧσσον, καὶ ἐκείνου μᾶλλον ἤδη προσδεχομένου καὶ παραινοῦντος ἐκπέμπουσι καὶ ἐς τὴν Λακεδαίμονα περὶ ξυμβάσεως πρέσβεις, βουλόμενοι διαλλαγῆναι.

72. Samum quoque decem viros, de his omnibus nuntiantes, miserunt, qui oligarchiam speciose commendarent, ne navalis grex eam exosus contra tenderet, ipsorumque imperium everteret.

Πέμπουσι δὲ καὶ ἐς τὴν Σάμον δέκα ἄνδρας, παραμυθησομένους τὸ στρατόπεδον, καὶ διδάξοντας ὡς οὐκ ἐπὶ βλάβῃ τῆς πόλεως καὶ τῶν πολιτῶν ἡ ὀλιγαρχία κατέστη, ἀλλ' ἐπὶ σωτηρίᾳ τῶν ξυμπάντων πραγμάτων, πεντακισχίλιοί τε ὅτι εἶεν, καὶ οὐ τετρακόσιοι μόνον, οἱ πράσσοντες· καίτοι οὐ πώποτε Ἀθηναίους, διὰ τὰς στρατείας καὶ τὴν ὑπερόριον ἀσχολίαν, ἐς οὐδὲν πρᾶγμα οὕτω μέγα ἐλθεῖν βουλεύσοντας, ἐν ᾧ πεντακισχιλίους ξυνελθεῖν. καὶ ταῦλλα ἐπιστείλαντες τὰ πρέποντα εἰπεῖν, ἀπέπεμψαν αὐτοὺς εὐθὺς μετὰ τὴν ἑαυτῶν κατάστασιν, δείσαντες μή, ὅπερ ἐγένετο, ναυτικὸς ὄχλος οὔτε αὐτὸς μένειν ἐν τῷ ὀλιγαρχικῷ κόσμῳ ἐθέλῃ, σφᾶς τε μὴ ἐκεῖθεν ἀρξαμένου τοῦ κακοῦ μεταστήσωσιν. ἐν γὰρ τῇ Σάμῳ ἐνεωτερίζετο ἤδη τὰ περὶ τὴν ὀλιγαρχίαν, καὶ ξυνέβη τοιάδε γενέσθαι ὑπ' αὐτὸν τὸν χρόνον τοῦτον, ὅπερ οἱ τετρακόσιοι ξυνίσταντο. οἱ γὰρ τότε τῶν Σαμίων ἐπαναστάντες τοῖς δυνατοῖς καὶ ὄντες δῆμος, μεταβαλλόμενοι αὖθις καὶ πεισθέντες ὑπό τε τοῦ Πεισάνδρου, ὅτε ἦλθε, καὶ τῶν ἐν τῇ Σάμῳ ξυνεστώτων Ἀθηναίων, ἐγένοντό τε ἐς τριακοσίους ξυνωμόται, καὶ ἔμελλον τοῖς ἄλλοις ὡς δήμῳ ὄντι ἐπιθήσεσθαι. καὶ Ὑπέρβολόν τέ τινα τῶν Ἀθηναίων, μοχθηρὸν ἄνθρωπον, ὠστρακισμένον οὐ διὰ δυνάμεως καὶ ἀξιώματος φόβον ἀλλὰ διὰ πονηρίαν καὶ αἰσχύνην τῆς πόλεως, ἀποκτείνουσι μετὰ Χαρμίνου τε, ἑνὸς τῶν στρατηγῶν, καὶ τινων τῶν παρὰ σφίσιν Ἀθηναίων, πίστιν διδόντες αὐτοῖς, καὶ ἄλλα μετ' αὐτῶν τοιαῦτα ξυνέπραξαν, τοῖς τε πλείοσιν ὥρμηντο ἐπιτίθεσθαι. οἱ δὲ αἰσθόμενοι τῶν τε στρατηγῶν Λέοντι καὶ Διομέδοντι (οὗτοι γὰρ οὐχ ἑκόντες, διὰ τὸ τιμᾶσθαι ὑπὸ τοῦ δήμου, ἕφερον τὴν ὀλιγαρχίαν) τὸ μέλλον σημαίνουσι, καὶ Θρασυβούλῳ καὶ Θρασύλλῳ τῷ μὲν τριηραρχοῦντι, τῷ δὲ ὁπλιτεύοντι, καὶ ἄλλοις οἳ ἐδόκουν ἀεὶ μάλιστα ἐναντιοῦσθαι τοῖς ξυνεστῶσιν· καὶ οὐκ ἠξίουν περιιδεῖν αὐτοὺς σφᾶς τε διαφθαρέντας καὶ Σάμον Ἀθηναίοις ἀλλοτριωθεῖσαν, δι' ἣν μόνον ἡ ἀρχὴ αὐτοῖς ἐς τοῦτο

Πέμπουσι δὲ καὶ ἐς τὴν Σάμον δέκα ἄνδρας, παραμυθησομένους τὸ στρατόπεδον, καὶ διδάξοντας ὡς οὐκ ἐπὶ βλάβῃ τῆς πόλεως καὶ τῶν πολιτῶν ἡ ὀλιγαρχία κατέστη, ἀλλ' ἐπὶ σωτηρίᾳ τῶν ξυμπάντων πραγμάτων, πεντακισχίλιοί τε ὅτι εἶεν, καὶ οὐ τετρακόσιοι μόνον, οἱ πράσσοντες· καίτοι οὐ πώποτε Ἀθηναίους, διὰ τὰς στρατείας καὶ τὴν ὑπερόριον ἀσχολίαν, ἐς οὐδὲν πρᾶγμα οὕτω μέγα ἐλθεῖν βουλεύσοντας, ἐν ᾧ πεντακισχιλίους ξυνελθεῖν. καὶ ταῦλλα ἐπιστείλαντες τὰ πρέποντα εἰπεῖν, ἀπέπεμψαν αὐτοὺς εὐθὺς μετὰ τὴν ἑαυτῶν κατάστασιν, δείσαντες μή, ὅπερ ἐγένετο, ναυτικὸς ὄχλος οὔτε αὐτὸς μένειν ἐν τῷ ὀλιγαρχικῷ κόσμῳ ἐθέλῃ, σφᾶς τε μὴ ἐκεῖθεν ἀρξαμένου τοῦ κακοῦ μεταστήσωσιν. ἐν γὰρ τῇ Σάμῳ ἐνεωτερίζετο ἤδη τὰ περὶ τὴν ὀλιγαρχίαν, καὶ ξυνέβη τοιάδε γενέσθαι ὑπ' αὐτὸν τὸν χρόνον τοῦτον, ὅπερ οἱ τετρακόσιοι ξυνίσταντο. οἱ γὰρ τότε τῶν Σαμίων ἐπαναστάντες τοῖς δυνατοῖς καὶ ὄντες δῆμος, μεταβαλλόμενοι αὖθις καὶ πεισθέντες ὑπό τε τοῦ Πεισάνδρου, ὅτε ἦλθε, καὶ τῶν ἐν τῇ Σάμῳ ξυνεστώτων Ἀθηναίων, ἐγένοντό τε ἐς τριακοσίους ξυνωμόται, καὶ ἔμελλον τοῖς ἄλλοις ὡς δήμῳ ὄντι ἐπιθήσεσθαι. καὶ Ὑπέρβολόν τέ τινα τῶν Ἀθηναίων, μοχθηρὸν ἄνθρωπον, ὠστρακισμένον οὐ διὰ δυνάμεως καὶ ἀξιώματος φόβον ἀλλὰ διὰ πονηρίαν καὶ αἰσχύνην τῆς πόλεως, ἀποκτείνουσι μετὰ Χαρμίνου τε, ἑνὸς τῶν στρατηγῶν, καὶ τινων τῶν παρὰ σφίσιν Ἀθηναίων, πίστιν διδόντες αὐτοῖς, καὶ ἄλλα μετ' αὐτῶν τοιαῦτα ξυνέπραξαν, τοῖς τε πλείοσιν ὥρμηντο ἐπιτίθεσθαι. οἱ δὲ αἰσθόμενοι τῶν τε στρατηγῶν Λέοντι καὶ Διομέδοντι (οὗτοι γὰρ οὐχ ἑκόντες, διὰ τὸ τιμᾶσθαι ὑπὸ τοῦ δήμου, ἕφερον τὴν ὀλιγαρχίαν) τὸ μέλλον σημαίνουσι, καὶ Θρασυβούλῳ καὶ Θρασύλλῳ τῷ μὲν τριηραρχοῦντι, τῷ δὲ ὁπλιτεύοντι, καὶ ἄλλοις οἳ ἐδόκουν ἀεὶ μάλιστα ἐναντιοῦσθαι τοῖς ξυνεστῶσιν· καὶ οὐκ ἠξίουν περιιδεῖν αὐτοὺς σφᾶς τε διαφθαρέντας καὶ Σάμον Ἀθηναίοις ἀλλοτριωθεῖσαν, δι' ἣν μόνον ἡ ἀρχὴ αὐτοῖς ἐς τοῦτο

73. Atque ita ferme evenit, cum Samii nobiles iterum frustra Samiorum plebi insidiati fuissent. Nam Leon et Diomedon, Athiensium præfecti, qui oligarchiæ non favebant, quia a populo colebantur; item Thrasybulus et Thrasyllus et alii Athenienses, maxime Parali, Samiis consilio et auxilio præsto fuere.

ξυνέμεινεν. οἱ δὲ ἀκούσαντες τῶν τε στρατιωτῶν ἕνα ἕκαστον μετῄεσαν μὴ ἐπιτρέπειν, καὶ οὐχ ἥκιστα τοὺς Παράλους, ἄνδρας Ἀθηναίους τε καὶ ἐλευθέρους πάντας ἐν τῇ νηῒ πλέοντας, καὶ ἀεὶ δή ποτε ὀλιγαρχίᾳ καὶ μὴ παρούσῃ ἐπικειμένους· ὅ τε Λέων καὶ ὁ Διομέδων αὐτοῖς ναῦς τινάς, ὁπότε ποι πλέοιεν, κατέλειπον φύλακας. ὥστε, ἐπειδὴ αὐτοῖς ἐπετίθεντο οἱ τριακόσιοι, βοηθησάντων πάντων τούτων, μάλιστα δὲ τῶν Παράλων, περιεγένοντο οἱ τῶν Σαμίων πλείονες. καὶ τριάκοντα μέν τινας ἀπέκτειναν τῶν τριακοσίων, τρεῖς δὲ τοὺς αἰτιωτάτους φυγῇ ἐζημίωσαν· τοῖς δ' ἄλλοις οὐ μνησικακοῦντες δημοκρατούμενοι τὸ λοιπὸν ξυνεπολίτευον. τὴν δὲ Πάραλον ναῦν καὶ Χαιρέαν 74.
ἐπ' αὐτῆς τὸν Ἀρχεστράτου, ἄνδρα Ἀθηναῖον, γενόμενον ἐς τὴν μετάστασιν πρόθυμον, ἀποπέμπουσιν οἵ τε Σάμιοι καὶ οἱ στρατιῶται κατὰ τάχος ἐς τὰς Ἀθήνας, ἀπαγγελοῦντα τὰ γεγενημένα· οὐ γὰρ ἤδεσάν πω τοὺς τετρακοσίους ἄρχοντας. καὶ καταπλευσάντων αὐτῶν εὐθέως τῶν μὲν Παράλων τινὰς οἱ τετρακόσιοι, δύο ἢ τρεῖς, ἔδησαν, τοὺς δὲ ἄλλους ἀφελόμενοι τὴν ναῦν, καὶ μετεμβιβάσαντες εἰς ἄλλην στρατιῶτιν ναῦν, ἔταξαν φρουρεῖν περὶ Εὔβοιαν. ὁ δὲ Χαιρέας εὐθὺς διαλαθών πως, ὡς εἶδε τὰ παρόντα, πάλιν ἐς τὴν Σάμον ἐλθὼν ἀγγέλλει τοῖς στρατιώταις ἐπὶ τὸ μεῖζον πάντα δεινώσας τὰ ἐκ τῶν Ἀθηνῶν, ὡς πληγαῖς τε πάντας ζημιοῦσι, καὶ ἀντειπεῖν ἔστιν οὐδὲν πρὸς τοὺς ἔχοντας τὴν πολιτείαν, καὶ ὅτι αὐτῶν καὶ γυναῖκες καὶ παῖδες ὑβρίζονται, καὶ διανοοῦνται, ὁπόσοι ἐν Σάμῳ στρατεύονται μὴ ὄντες τῆς σφετέρας γνώμης, τούτων πάντων τοὺς προσήκοντας λαβόντες εἴρξειν, ἵνα, ἢν μὴ ὑπακούωσι, τεθνήκωσιν· καὶ ἄλλα πολλὰ ἐπικαταψευδόμενος ἔλεγεν. οἱ δ' ἀκού- 75.
σαντες ἐπὶ τοὺς τὴν ὀλιγαρχίαν μάλιστα ποιήσαντας καὶ ἐπὶ τῶν ἄλλων τοὺς μετασχόντας τὸ μὲν πρῶτον ὥρμησαν βάλλειν· ἔπειτα μέντοι ὑπὸ τῶν διὰ μέσου κωλυθέντες, καὶ διδαχθέντες μὴ τῶν πολεμίων ἀντιπρώρων ἐγγὺς ἐφορμούντων ἀπολέσωσι τὰ πράγματα, ἐπαύσαντο. μετὰ δὲ τοῦτο λαμπρῶς ἤδη ἐς δημοκρατίαν βουλόμενοι μεταστῆσαι τὰ ἐν τῇ Σάμῳ ὅ τε Θρασύβουλος ὁ τοῦ Λύκου καὶ Θράσυλλος (οὗτοι γὰρ μάλιστα προε-

74. Cujus rei nuntiandæ causa Chæream Athenas Samii mittunt. Qui Samum reversus, omnia quæ Athenis viderat retulit atque exaggeravit, multaque mentiens adjecit.

75. Quibus auditis, milites tanta ira exarserunt, ut primum tela conjicere in oligarchiæ auctores et participes conarentur. Tum Thrasybulus et

στήκεσαν τῆς μεταβολῆς) ὤρκωσαν πάντας τοὺς στρατιώτας τοὺς μεγίστους ὅρκους, καὶ αὐτοὺς τοὺς ἐκ τῆς ὀλιγαρχίας μάλιστα, ἢ μὴν δημοκρατηθήσεσθαί τε καὶ ὁμονοήσειν, καὶ τὸν πρὸς Πελοποννησίους πόλεμον προθύμως διοίσειν, καὶ τοῖς τετρακοσίοις πολέμιοί τε ἔσεσθαι καὶ οὐδὲν ἐπικηρυκεύσεσθαι. ξυνώμνυσαν δὲ καὶ Σαμίων πάντες τὸν αὐτὸν ὅρκον οἱ ἐν τῇ ἡλικίᾳ, καὶ τὰ πράγματα πάντα καὶ τὰ ἀποβησόμενα ἐκ τῶν κινδύνων ξυνεκοινώσαντο οἱ στρατιῶται τοῖς Σαμίοις, νομίζοντες οὔτε ἐκείνοις ἀποστροφὴν σωτηρίας οὔτε σφίσιν εἶναι, ἀλλ' ἐάν τε οἱ τετρακόσιοι κρατήσωσιν ἐάν τε οἱ ἐκ Μιλήτου πολέμιοι, διαφθαρήσεσθαι. ἐς φιλονεικίαν τε καθέσταισαν τὸν χρόνον τοῦτον οἱ μὲν τὴν πόλιν ἀναγκάζοντες δημοκρατεῖσθαι, οἱ δὲ τὸ στρατόπεδον ὀλιγαρχεῖσθαι. ἐποίησαν δὲ καὶ ἐκκλησίαν εὐθὺς οἱ στρατιῶται, ἐν ᾗ τοὺς μὲν προτέρους στρατηγούς, καὶ εἴ τινα τῶν τριηράρχων ὑπετόπευον, ἔπαυσαν, ἄλλους δὲ ἀνθείλοντο καὶ τριηράρχους καὶ στρατηγούς, ὧν Θρασύβουλός τε καὶ Θράσυλλος ὑπῆρχον. καὶ παραινέσεις ἄλλας τε ἐποιοῦντο ἐν σφίσιν αὐτοῖς ἀναστάμενοι, καὶ ὡς οὐ δεῖ ἀθυμεῖν ὅτι ἡ πόλις αὐτῶν ἀφέστηκεν· τοὺς γὰρ ἐλάσσους ἀπὸ σφῶν τῶν πλεόνων καὶ ἐς πάντα ποριμωτέρων μεθεστάναι. ἐχόντων γὰρ σφῶν τὸ πᾶν ναυτικόν, τὰς ἄλλας πόλεις, ὧν ἄρχουσιν, ἀναγκάσειν τὰ χρήματα ὁμοίως διδόναι καὶ εἰ ἐκεῖθεν ὡρμῶντο. πόλιν τε γὰρ σφίσιν ὑπάρχειν Σάμον οὐκ ἀσθενῆ, ἀλλ' ἣ παρ' ἐλάχιστον δὴ ἦλθε τὸ Ἀθηναίων κράτος τῆς θαλάσσης, ὅτε ἐπολέμησεν, ἀφελέσθαι, τούς τε πολεμίους ἐκ τοῦ αὐτοῦ χωρίου ἀμύνεσθαι οὗπερ καὶ πρότερον. καὶ δυνατώτεροι εἶναι σφεῖς, ἔχοντες τὰς ναῦς, πορίζεσθαι τὰ ἐπιτήδεια τῶν ἐν τῇ πόλει. καὶ δι' ἑαυτούς τε ἐν τῇ Σάμῳ προσκαθημένους καὶ πρότερον αὐτοὺς κρατεῖν τοῦ ἐς τὸν Πειραιᾶ ἔσπλου, καὶ νῦν ἐς τοιοῦτον καταστήσονται μὴ βουλομένων σφίσι πάλιν τὴν πολιτείαν ἀποδοῦναι, ὥστε αὐτοὶ δυνατώτεροι εἶναι εἴργειν ἐκείνους τῆς θαλάσσης ἢ ὑπ' ἐκείνων εἴργεσθαι. βραχύ τέ τι εἶναι καὶ οὐδενὸς ἄξιον, ᾧ πρὸς τὸ περιγίγνεσθαι τῶν πολεμίων ἡ πόλις σφίσι χρήσιμος ἦν, καὶ οὐδὲν ἀπολωλεκέναι, οἵ γε μήτε ἀργύριον ἔτι

Thrasyllus, omnes milites sacramento adegerunt, democratia se usuros et concordes futuros. Et cum Samiis res omnes et pericula communicarunt.

76. Qua in contentione præfectos novos, quorum erat Thrasybulus et Thrasyllus, in locum veterum, quos ab imperio removerant, eligunt, et ipsi vicissim se consolantur de conditione sua, et commoda sua docent.

εἶχον πέμπειν, ἀλλ' αὐτοὶ ἐπορίζοντο οἱ στρατιῶται, μήτε βουλευμα χρηστόν, οὗπερ ἕνεκα πόλις στρατοπέδων κρατεῖ· ἀλλὰ καὶ ἐν τούτοις τοὺς μὲν ἡμαρτηκέναι, τοὺς πατρίους νόμους καταλύσαντας, αὐτοὶ δὲ σώζειν καὶ ἐκείνους πειράσεσθαι προσαναγκάζειν, ὥστε οὐδὲ τούτους, οἵπερ ἂν βουλεύοιέν τι χρηστόν, παρὰ σφίσι χείρους εἶναι. Ἀλκιβιάδην τε, ἣν αὐτῷ ἄδειάν τε καὶ κάθοδον ποιήσωσιν, ἄσμενον τὴν παρὰ βασιλέως ξυμμαχίαν παρέξειν. τό τε μέγιστον, ἣν ἁπάντων σφάλλωνται, εἶναι αὐτοῖς τοσοῦτον ἔχουσι ναυτικὸν πολλὰς τὰς ἀποχωρήσεις, ἐν αἷς καὶ πόλεις καὶ γῆν εὑρήσουσιν. Τοιαῦτα ἐν ἀλλήλοις ἐκκλησιάσαντες καὶ παραθαρσύναντες σφᾶς αὐτούς, καὶ τὰ τοῦ πολέμου παρεσκευάζοντο οὐδὲν ἧσσον. οἱ δὲ ἀπὸ τῶν τετρακοσίων πεμφθέντες ἐς τὴν Σάμον, οἱ δέκα πρεσβευταί, ὡς ταῦτα ἐν τῇ Δήλῳ ἤδη ὄντες ἠσθάνοντο, ἡσύχαζον αὐτοῦ.

77. Hæc ubi resciverunt decem legati, Athenis missi, qui tum Deli erant, ibi remanserunt.

Ὑπὸ δὲ τὸν χρόνον τοῦτον καὶ οἱ ἐν τῇ Μιλήτῳ τῶν Πελοποννησίων ἐν τῷ ναυτικῷ στρατιῶται κατὰ σφᾶς αὐτοὺς διεβόων ὡς ὑπὸ Ἀστυόχου καὶ Τισσαφέρνους φθείρεται τὰ πράγματα, τοῦ μὲν οὐκ ἐθέλοντος οὔτε πρότερον ναυμαχεῖν, ἕως ἔτι αὐτοί τε ἔρρωντο μᾶλλον καὶ τὸ ναυτικὸν τῶν Ἀθηναίων ὀλίγον ἦν, οὔτε νῦν, ὅτε στασιάζειν τε λέγονται καὶ αἱ νῆες αὐτῶν οὐδέπω ἐν τῷ αὐτῷ εἰσίν, ἀλλὰ τὰς παρὰ Τισσαφέρνους Φοινίσσας ναῦς μένοντες, ἄλλως ὄνομα καὶ οὐκ ἔργον, κινδυνεύσειν διατρίβῃναι· τὸν δ' αὖ Τισσαφέρνην τάς τε ναῦς ταύτας οὐ κομίζειν, καὶ τροφὴν ὅτι οὐ ξυνεχῶς οὐδ' ἐντελῆ διδοὺς κακοῖ τὸ ναυτικόν. οὔκουν ἔφασαν χρῆναι μέλλειν ἔτι, ἀλλὰ διαναυμαχεῖν. καὶ μάλιστα οἱ Συρακόσιοι ἐνῆγον. αἰσθόμενοι δὲ οἱ ξύμμαχοι καὶ ὁ Ἀστύοχος τὸν θροῦν, καὶ δόξαν αὐτοῖς ἀπὸ ξυνόδου ὥστε διαναυμαχεῖν, ἐπειδὴ καὶ ἐσηγγέλλετο αὐτοῖς ἡ ἐν τῇ Σάμῳ ταραχή, ἅπαντες ταῖς ναυσὶ πάσαις, οὔσαις δώδεκα καὶ ἑκατόν, καὶ τοὺς Μιλησίους πεζῇ κελεύσαντες ἐπὶ τῆς Μυκάλης παριέναι, ἔπλεον ὡς πρὸς τὴν Μυκάλην. οἱ δὲ Ἀθηναῖοι ταῖς ἐκ Σάμου ναυσὶ δυοῖν καὶ ὀγδοήκοντα, αἳ ἔτυχον ἐν Γλαύκῃ τῆς Μυκάλης ὁρμοῦσαι (διέχει δὲ ὀλίγον ταύτῃ ἡ Σάμος τῆς ἠπείρου πρὸς τὴν Μυκάλην), ὡς εἶδον τὰς τῶν Πε-

78. Peloponnesii incusant Astyochum, quod occasionem navalis prœlii committendi neglexerit, et Tissaphernem, quod naves Phœnissas non adducat, neque stipendia pendat.

79. Itaque cum Astyocho visum esset pugnam committere, versus Mycalen profectus est, eodemque pedestri itinere Milesios alioque ire jussit. Athe-

nienses autem a Mycale Samum se receperunt, pugnam detrectantes. Et postridie Strombichides adest, Peloponnesii vero confestim Miletum revertuntur, neque cum Atheniensibus ibi confligere audent.

λοποννησίων ναῦς ἐπιπλεούσας, ὑπεχώρησαν ἐς τὴν Σάμον, οὐ νομίσαντες τῷ πλήθει διακινδυνεῦσαι περὶ τοῦ παντὸς ἱκανοὶ εἶναι. καὶ ἅμα (προήσθοντο γὰρ αὐτοὺς ἐκ τῆς Μιλήτου ναυμαχησείοντας) προσεδέχοντο καὶ τὸν Στρομβιχίδην ἐκ τοῦ Ἑλλησπόντου σφίσι ταῖς ἐκ τῆς Χίου ναυσὶν ἐπ' Ἀβυδου ἀφικομέναις προσβοηθήσειν· προὐπέπεμπτο γὰρ αὐτῷ ἄγγελος. καὶ οἱ μὲν οὕτως ἐπὶ τῆς Σάμου ἀνεχώρησαν· οἱ δὲ Πελοποννήσιοι καταπλεύσαντες ἐπὶ Μυκάλης ἐστρατοπεδεύσαντο, καὶ τῶν Μιλησίων καὶ τῶν πλησιοχώρων ὁ πεζός. καὶ τῇ ὑστεραίᾳ μελλόντων αὐτῶν ἐπιπλεῖν τῇ Σάμῳ, ἀγγέλλεται ὁ Στρομβιχίδης ταῖς ἀπὸ τοῦ Ἑλλησπόντου ναυσὶν ἀφηγμένος· καὶ εὐθὺς ἀπέπλεον πάλιν ἐπὶ τῆς Μιλήτου. οἱ δὲ Ἀθηναῖοι προσγενομένων σφίσι τῶν νεῶν ἐπέπλουν αὐτοὶ ποιοῦνται τῇ Μιλήτῳ ναυσὶν ὀκτὼ καὶ ἑκατόν, βουλόμενοι διαναυμαχῆσαι· καὶ ὡς οὐδεὶς αὐτοῖς ἀντανήγετο, ἀπέπλευσαν πάλιν ἐς τὴν Σάμον.

Clearchus cum 40 navibus ad Pharnabazum missus, ac tempestate Delum cum plerisque navibus abreptus, Miletum revertitur, et denuo inde terra iter in Hellespontum facit, quo ceteræ ejus naves ex illa tempestate devenerant, ibique Byzantium ad defectionem perduxerant. Qua re permoti Athenienses præsidium in Hellespontum mittunt.

80. Ἐν δὲ τῷ αὐτῷ θέρει μετὰ τοῦτο εὐθὺς οἱ Πελοποννήσιοι, ἐπειδὴ ἀθρόαις ταῖς ναυσὶν οὐκ ἀξιόμαχοι νομίσαντες εἶναι οὐκ ἀντανήγοντο, ἀπορήσαντες ὁπόθεν τοσαύταις ναυσὶ χρήματα ἔξουσιν, ἄλλως τε καὶ Τισσαφέρνους κακῶς διδόντος, ἀποστέλλουσιν ὡς τὸν Φαρνάβαζον, ὥσπερ καὶ τὸ πρῶτον ἐκ τῆς Πελοποννήσου προσετάχθη, Κλέαρχον τὸν Ῥαμφίου ἔχοντα ναῦς τεσσαράκοντα. ἐπεκαλεῖτό τε γὰρ αὐτοὺς ὁ Φαρνάβαζος, καὶ τροφὴν ἑτοῖμος ἦν παρέχειν· καὶ ἅμα καὶ τὸ Βυζάντιον ἐπεκηρυκεύετο αὐτοῖς ἀποστῆναι. καὶ αἱ μὲν τῶν Πελοποννησίων αὗται νῆες ἀπάρασαι ἐς τὸ πέλαγος, ὅπως λάθοιεν ἐν τῷ πλῷ τοὺς Ἀθηναίους, χειμασθεῖσαι, καὶ αἱ μὲν Δήλου λαβόμεναι αἱ πλείους μετὰ Κλεάρχου, καὶ ὕστερον πάλιν ἐλθοῦσαι ἐς Μίλητον (Κλέαρχος δὲ κατὰ γῆν αὖθις ἐς τὸν Ἑλλήσποντον κομισθεὶς ἦρχεν), αἱ δὲ μετὰ Ἐλίξου τοῦ Μεγαρέως στρατηγοῦ δέκα ἐς τὸν Ἑλλήσποντον διασωθεῖσαι Βυζάντιον ἀφιστᾶσιν. καὶ μετὰ ταῦτα οἱ ἐκ τῆς Σάμου πέμπουσιν αἰσθόμενοι νεῶν βοήθειαν καὶ φυλακὴν ἐς τὸν Ἑλλήσποντον, καί τις καὶ ναυμαχία βραχεῖα γίγνεται πρὸ τοῦ Βυζαντίου, ναυσὶν ὀκτὼ πρὸς ὀκτώ.

Οἱ δὲ προεστῶτες ἐν τῇ Σάμῳ, καὶ μάλιστα Θρασύβουλος, ἀεί τε τῆς αὐτοῦ γνώμης ἐχόμενος, ἐπειδὴ μετέστησε τὰ πράγματα, ὥστε κατάγειν Ἀλκιβιάδην, καὶ τέλος ἐπ' ἐκκλησίας ἔπεισε τὸ πλῆθος τῶν στρατιωτῶν, καὶ ψηφισαμένων αὐτῶν Ἀλκιβιάδῃ κάθοδον καὶ ἄδειαν, πλεύσας ὡς τὸν Τισσαφέρνη κατῆγεν ἐς τὴν Σάμον τὸν Ἀλκιβιάδην, νομίζων μόνην σωτηρίαν, εἰ Τισσαφέρνην αὐτοῖς μεταστήσειεν ἀπὸ Πελοποννησίων. γενομένης δὲ ἐκκλησίας τήν τε ἰδίαν ξυμφορὰν τῆς φυγῆς ἐπητιάσατο καὶ ἀνωλοφύρατο ὁ Ἀλκιβιάδης, καὶ περὶ πολιτικῶν πολλὰ εἰπὼν ἐς ἐλπίδας γε αὐτοὺς οὐ σμικρὰς τῶν τε μελλόντων καθίστη, καὶ ὑπερβάλλων ἐμεγάλυνε τὴν ἑαυτοῦ δύναμιν παρὰ τῷ Τισσαφέρνει, ἵνα οἵ τε οἰκοι τὴν ὀλιγαρχίαν ἔχοντες φοβοῖντο αὐτὸν καὶ μᾶλλον αἱ ξυνωμοσίαι διαλυθεῖεν, καὶ οἱ ἐν τῇ Σάμῳ τιμιώτερόν τε αὐτὸν ἄγοιεν καὶ αὐτοὶ ἐπὶ πλεῖον θαρσοῖεν, οἵ τε πολέμιοι τῷ Τισσαφέρνει ὡς μάλιστα διαβάλλοιντο καὶ ἀπὸ τῶν ὑπαρχουσῶν ἐλπίδων ἐκπίπτοιεν. ὑπισχνεῖτο δ' οὖν τάδε μέγιστα ἐπικομπῶν ὁ Ἀλκιβιάδης, ὡς Τισσαφέρνης αὐτῷ ὑπεδέξατο ἢ μήν, ἕως ἄν τι τῶν ἑαυτοῦ λείπηται, ἣν Ἀθηναίοις πιστεύσῃ, μὴ ἀπορήσειν αὐτοὺς τροφῆς, οὐδ' ἣν δέῃ τελευτῶντα τὴν ἑαυτοῦ στρωμνὴν ἐξαργυρίσαι, τάς τε ἐν Ἀσπένδῳ ἤδη οὔσας Φοινίκων ναῦς κομιεῖν Ἀθηναίοις καὶ οὐ Πελοποννησίοις· πιστεῦσαι δ' ἂν μόνως Ἀθηναίοις, εἰ αὐτὸς κατελθὼν αὐτῷ ἀναδέξαιτο. οἱ δὲ ἀκούσαντες ταῦτά τε καὶ ἄλλα πολλὰ στρατηγὸν τε αὐτὸν εὐθὺς εἵλοντο μετὰ τῶν προτέρων, καὶ τὰ πράγματα πάντα ἀνετίθεσαν, τήν τε παραυτίκα ἐλπίδα ἕκαστος τῆς τε σωτηρίας καὶ τῆς τῶν τετρακοσίων τιμωρίας οὐδενὸς ἂν ἠλλάξαντο, καὶ ἑτοῖμοι ἤδη ἦσαν κατὰ τὸ αὐτίκα τούς τε παρόντας πολεμίους ἐκ τῶν λεχθέντων καταφρονεῖν, πλεῖν τε ἐπὶ τὸν Πειραῖα. ὁ δὲ τὸ μὲν ἐπὶ τὸν Πειραιᾶ πλεῖν, τοὺς ἐγγυτέρω πολεμίους ὑπολιπόντας, καὶ πάνυ διεκώλυσε, πολλῶν ἐπειγομένων· τὰ δὲ τοῦ πολέμου πρῶτον ἔφη, ἐπειδὴ καὶ στρατηγὸς ᾑρητο, πλεύσας ὡς Τισσαφέρνην πράξειν. καὶ ἀπὸ ταύτης τῆς ἐκκλησίας εὐθὺς ᾤχετο, ἵνα δόξῃ πάντα μετ' ἐκείνου κοινοῦσθαι, καὶ ἅμα βουλόμενος αὐτῷ τιμιώτερός τε

81. Interim Thrasybulus ex decreto exercitus Alcibiadem a Tissapherne Samum deducit. Qui quidem in concione Atheniensium constitutus, deplorata ipsius fortuna, orationem habet non minus ad sui admirationem, quam ad spem militum augendam compositam.

82. Qua audita, statim ab exercitu præfectus creatur. Alcibiades ad Tissapherнem profiscitur.

εἶναι, καὶ ἐνδείκνυσθαι ὅτι καὶ στρατηγὸς ἤδη ἦρηται καὶ εὖ καὶ κακῶς οἷός τ' ἐστὶν αὐτὸν ποιεῖν. ξυνέβαινε δὲ τῷ Ἀλκιβιάδῃ τῷ μὲν Τισσαφέρνει τοὺς Ἀθηναίους φοβεῖν, ἐκείνοις δὲ τὸν Τισσαφέρνην.

83. Peloponnesii autem inde ab eo tempore multo magis Tissapherni erant infensi; neque milites soli, sed etiam qui ampliore dignitate erant, de stipendio male præbito conquesti, Astyochum incusabant, qui sui commodi causa Tissapherni morem gereret.

Οἱ δὲ Πελοποννήσιοι ἐν τῇ Μιλήτῳ πυνθανόμενοι τὴν Ἀλκιβιάδου κάθοδον, καὶ πρότερον τῷ Τισσαφέρνει ἀπιστοῦντες, πολλῷ δὴ μᾶλλον ἔτι διεβέβληντο. ξυνηνέχθη γὰρ αὐτοῖς μετὰ τὸν ἐπὶ τὴν Μίλητον τῶν Ἀθηναίων ἐπίπλουν, ὡς οὐκ ἠθέλησαν ἀνταναγαγόντες ναυμαχῆσαι, πολλῷ ἐς τὴν μισθοδοσίαν τὸν Τισσαφέρνην ἀῤῥωστότερον γενόμενον, καὶ ἐς τὰ μισεῖσθαι ὑπ' αὐτῶν πρότερον ἔτι τούτων διὰ τὸν Ἀλκιβιάδην ἐπιδεδωκέναι. καὶ ξυνιστάμενοι πρὸς ἀλλήλους, οἷά περ καὶ πρότερον, οἱ στρατιῶται ἀνελογίζοντο, καί τινες καὶ τῶν ἄλλων τῶν ἀξίων λόγου ἀνθρώπων, καὶ οὐ μόνον τὸ στρατιωτικόν, ὡς οὔτε μισθὸν ἐντελῆ πώποτε λάβοιεν, τό τε διδόμενον βραχύ, καὶ οὐδὲ τοῦτο ξυνεχῶς· καὶ εἰ μή τις ἢ διαναυμαχήσει ἢ ἀπαλλάξεται ὅθεν τροφὴν ἕξει, ἀπολεῖψειν τοὺς ἀνθρώπους τὰς ναῦς· πάντων τε Ἀστύοχον εἶναι αἴτιον, ἐπιφέροντα ὀργὰς Τισσαφέρνει διὰ ἴδια κέρδη. ὄντων δ' αὐτῶν ἐν τοιούτῳ ἀναλογισμῷ, ξυνηνέχθη καὶ τοιόσδε τις θόρυβος περὶ τὸν Ἀστύοχον. τῶν γὰρ Συρακοσίων καὶ Θουρίων ὅσῳ μάλιστα καὶ ἐλεύθεροι ἦσαν τὸ πλῆθος οἱ ναῦται, τοσούτῳ καὶ θρασύτατα προσπεσόντες τὸν μισθὸν ἀπῄτουν. ὁ δὲ αὐθαδέστερόν τέ τι ἀπεκρίνατο καὶ ἠπείλησε, καὶ τῷ γε Δωριεῖ ξυναγορεύοντι τοῖς ἑαυτοῦ ναύταις καὶ ἐπανήρατο τὴν βακτηρίαν. τὸ δὲ πλῆθος τῶν στρατιωτῶν, ὡς εἶδον, οἷα δὴ ναῦται, ὥρμησαν ἐγκραγόντες ἐπὶ τὸν Ἀστύοχον ὥστε βάλλειν· ὁ δὲ προϊδὼν καταφεύγει ἐπὶ βωμόν τινα. οὐ μέντοι ἐβλήθη γε, ἀλλὰ διελύθησαν ἀπ' ἀλλήλων. ἔλαβον δὲ καὶ τὸ ἐν Μιλήτῳ ἐνῳκοδομημένον τοῦ Τισσαφέρνους φρούριον οἱ Μιλήσιοι, λάθρᾳ ἐπιπεσόντες, καὶ τοὺς ἐνόντας φύλακας αὐτοῦ ἐκβάλλουσιν· ξυνεδόκει δὲ καὶ τοῖς ἄλλοις ξυμμάχοις ταῦτα, καὶ οὐχ ἥκιστα τοῖς Συρακοσίοις. ὁ μέντοι Λίχας οὔτε ἠρέσκετο αὐτοῖς, ἔφη τε χρῆναι Τισσαφέρνει καὶ δουλεύειν Μιλησίους καὶ τοὺς ἄλλους τοὺς ἐν τῇ βασιλέως τὰ μέτρια καὶ

84. Accidit etiam, ut nautæ, confidentius ab Astyocho stipendium flagitantes, impetu in eum magna cum vociferatione facto, tela conjicerent; quo ex tumultu Astyochus ad aram quandam fugiens ægre evasit. Et Milesii castellum, quod Mileti Tissapherni habebat, capiunt, non

Death of Lycias - refused burial by the Milesians -
Recall of Astyochus - Arrival of Mindarus.

ἐπιθερᾰπεύειν, ἕως ἂν τὸν πόλεμον εὖ θῶνται. οἱ δὲ Μιλήσιοι ὠργίζοντό τε αὐτῷ, καὶ διὰ ταῦτα καὶ ἄλλα τοιουτότροπα, καὶ νόσῳ ὕστερον ἀποθανόντα αὐτὸν οὐκ εἴασαν θάψαι οὗ ἐβούλοντο οἱ παρόντες τῶν Λακεδαιμονίων. κατὰ δὴ τοιαύτην διαφορὰν ὄντων αὐτοῖς τῶν πραγμάτων πρός τε τὸν Ἀστύοχον καὶ τὸν Τισσαφέρνην, Μίνδαρος διάδοχος τῆς Ἀστυόχου ναυαρχίας ἐκ Λακεδαίμονος ἐπῆλθε, καὶ παραλαμβάνει τὴν ἀρχήν· ὁ δὲ Ἀστύοχος ἀπέπλει. ξυνέπεμψε δὲ καὶ Τισσαφέρνης αὐτῷ πρέσβευτὴν τῶν παρ' ἑαυτοῦ, Γαυλίτην ὄνομα, Κᾶρα δίγλωσσον, κατηγορήσοντα τῶν τε Μιλησίων περὶ τοῦ φρουρίου, καὶ περὶ αὐτοῦ ἅμα ἀπολογησόμενον, εἰδὼς τούς τε Μιλησίους πορευομένους ἐπὶ καταβοῇ τῇ αὐτοῦ μάλιστα, καὶ τὸν Ἑρμοκράτην μετ' αὐτῶν, ὃς ἔμελλε τὸν Τισσαφέρνην ἀποφαίνειν φθείροντα τῶν Πελοποννησίων τὰ πράγματα μετὰ Ἀλκιβιάδου καὶ ἐπαμφοτερίζοντα. ἔχθρα δὲ πρὸς αὐτὸν ἦν αὐτῷ ἀεί ποτε περὶ τοῦ μισθοῦ τῆς ἀποδόσεως· καὶ τὰ τελευταῖα φυγόντος ἐκ Συρακουσῶν τοῦ Ἑρμοκράτους, καὶ ἑτέρων ἡκόντων ἐπὶ τὰς ναῦς τῶν Συρακοσίων ἐς τὴν Μίλητον στρατηγῶν, Ποτάμιδος καὶ Μύσκωνος καὶ Δημάρχου, ἐνέκειτο ὁ Τισσαφέρνης φυγάδι ὄντι ἤδη τῷ Ἑρμοκράτει πολλῷ ἔτι μᾶλλον, καὶ κατηγόρει ἄλλα τε καὶ ὡς χρήματά ποτε αἰτήσας αὐτὸν καὶ οὐ τυχὼν τὴν ἔχθραν οἱ προθεῖτο. ὁ μὲν οὖν Ἀστύοχος καὶ οἱ Μιλήσιοι καὶ ὁ Ἑρμοκράτης ἀπέπλευσαν ἐς τὴν Λακεδαίμονα· ὁ δὲ Ἀλκιβιάδης διεβεβήκει πάλιν ἤδη παρὰ τοῦ Τισσαφέρνους ἐς τὸν Σάμον.

invitis Peloponnesiis, Licha excepto.

85. Inter has turbas Mindarus, Lacedæmone missus, advenit et Astyochi imperium suscipit; ille autem decedit, et una cum eo Tissaphernis legatus, Car natione, utriusque linguæ gnarus, qui Milesios de recepto castello accusaret, ipsumque Tissaphernem purgaret, cum is Milesios et maxime Hermocratem in sui calumniam Lacedæmonem abire cognovisset.

Καὶ οἱ ἐκ τῆς Δήλου ἀπὸ τῶν τετρακοσίων πρεσβευταί, οὓς τότε ἔπεμψαν παραμυθησομένους καὶ ἀναδιδάξοντας τοὺς ἐν τῇ Σάμῳ, ἀφικνοῦνται παρόντος τοῦ Ἀλκιβιάδου, καὶ ἐκκλησίας γενομένης λέγειν ἐπεχείρουν. οἱ δὲ στρατιῶται τὸ μὲν πρῶτον οὐκ ἤθελον ἀκούειν, ἀλλ' ἀποκτείνειν ἐβόων τοὺς τὸν δῆμον καταλύοντας· ἔπειτα μέντοι μόλις ἡσυχάσαντες ἤκουσαν. οἱ δ' ἀπήγγελλον ὡς οὔτε ἐπὶ διαφθορᾷ τῆς πόλεως ἡ μετάστασις γένοιτο ἀλλ' ἐπὶ σωτηρίᾳ, οὔθ' ἵνα τοῖς πολεμίοις παραδοθῇ (ἐξεῖναι γάρ, ὅτε ἐσέβαλον ἤδη σφῶν ἀρχόντων, τοῦτο ποιῆ-

86. Reverso Samum Alcibiade, eodem pervenium ex Delo legati quadringentorum, quos, in concionem productos, primo ne audire quidem milites vole-

σαι), τῶν τε πεντακισχιλίων ὅτι πάντες ἐν τῷ μέρει μεθέξουσιν, οἵ τε οἰκεῖοι αὐτῶν οὐδὲν ὑβρίζονται, ὥσπερ Χαιρέας διαβάλλων ἀπήγγειλεν, οὔτε κακὸν ἔχουσιν οὐδέν, ἀλλ' ἐπὶ τοῖς σφετέροις αὐτῶν ἕκαστοι κατὰ χώραν μένουσιν. ἄλλα τε πολλὰ εἰπόντων οὐδὲν μᾶλλον ἐσήκουον, ἀλλ' ἐχαλέπαινον, καὶ γνώμας ἄλλοι ἄλλας ἔλεγον, μάλιστα δὲ ἐπὶ τὸν Πειραῖα πλεῖν. καὶ ἔδοκει Ἀλκιβιάδης πρῶτον τότε καὶ οὐδενὸς ἔλασσον τὴν πόλιν ὠφελῆσαι· ὡρμημένων γὰρ τῶν ἐν Σάμῳ Ἀθηναίων πλεῖν ἐπὶ σφᾶς αὐτούς, ἐν ᾧ σαφέστατα Ἰωνίαν καὶ Ἑλλήσποντον εἰθὺς εἶχον οἱ πολέμιοι, κωλυτὴς γενέσθαι. καὶ ἐν τῷ τότε ἄλλος μὲν οὐδεὶς ἂν ἱκανὸς ἐγένετο κατασχεῖν τὸν ὅχλον, ἐκεῖνος δὲ τοῦ τ' ἐπίπλου ἔπαυσε, καὶ τοὺς ἰδίᾳ τοῖς πρέσβεσιν ὀργιζομένους λοιδορῶν ἀπέτρεπεν. αὐτὸς δὲ ἀποκρινάμενος αὐτοῖς ἀπέπεμπεν, ὅτι τοὺς μὲν πεντακισχιλίους οὐ κωλύοι ἄρχειν, τοὺς μέντοι τετρακοσίους ἐκέλευεν ἀπαλλάσσειν αὐτούς, καὶ καθιστάναι τὴν βουλὴν ὥσπερ καὶ πρότερον, τοὺς πεντακοσίους· εἰ δὲ ἐς εὐτέλειάν τι ξυντέτμηται, ὥστε τοὺς στρατευομένους μᾶλλον ἔχειν τροφήν, πάνυ ἐπαινεῖν. καὶ τἆλλα ἐκέλευεν ἀντέχειν, καὶ μηδὲν ἐνδιδόναι τοῖς πολεμίοις· πρὸς μὲν γὰρ σφᾶς αὐτοὺς σωζομένης τῆς πόλεως πολλὴν ἐλπίδα εἶναι καὶ ξυμβῆναι, εἰ δὲ ἅπαξ τὸ ἕτερον σφαλήσεται, ἢ τὸ ἐν Σάμῳ ἢ ἐκεῖνοι, οὐδὲ ὅτῳ διαλλαγήσεταί τις ἔτι ἔσεσθαι.

Παρῆσαν δὲ καὶ Ἀργείων πρέσβεις, ἐπαγγελλόμενοι τῷ ἐν τῇ Σάμῳ τῶν Ἀθηναίων δήμῳ ὥστε βοηθεῖν· ὁ δὲ Ἀλκιβιάδης ἐπαινέσας αὐτούς, καὶ εἰπὼν ὅταν τις καλῇ παρεῖναι, οὕτως ἀπέπεμπεν. ἀφίκοντο δὲ οἱ Ἀργεῖοι μετὰ τῶν Παράλων, οἳ τότε ἐτάχθησαν ἐν τῇ στρατιώτιδι νηῒ ὑπὸ τῶν τετρακοσίων περιπλεῖν Εὔβοιαν, καὶ ἄγοντες Ἀθηναίων ἐς Λακεδαίμονα ἀπὸ τῶν τετρακοσίων πεμπτοὺς πρέσβεις, Λαισποδίαν καὶ Ἀριστοφῶντα καὶ Μελησίαν, [οἳ] ἐπειδὴ ἐγένοντο πλέοντες κατ' Ἄργος, τοὺς μὲν πρέσβεις ξυλλαβόντες τοῖς Ἀργείοις παρέδοσαν ὡς τῶν οὐχ ἥκιστα καταλυσάντων τὸν δῆμον ὄντας, αὐτοὶ δὲ οὐκέτι ἐς τὰς Ἀθήνας ἀφίκοντο, ἀλλ' ἄγοντες ἐκ τοῦ Ἄρ-

hunt et ad necem poscebant; deinde, cum verba fecissent, non minus exacerbati, adversus Pirzeum navigare statuebant. Sed ab incepto reipublicæ periculoso eos retinuit Alcibiades, et ipse cum hoc responso legatos dimisit: ut, sublato quadringentorum imperio, quinque millia rempublicam gubernarent, atque ex iis senatus quingentorum, ut antea, diligeretur. Ceterum eos hortabatur, ut quam maxime hostibus resistentes, urbem servarent. Aderant Sami eodem tempore Argivorum legati, auxilium Atheniensium exercitui publice promittentes, cum Paralis eo delati.

γους ἐς τὴν Σάμον τοὺς πρέσβεις ἀφικνοῦνται ἥπερ εἶχον τριήρει.

Τοῦ δ' αὐτοῦ θέρους Τισσαφέρνης, κατὰ τὸν καιρὸν τοῦτον ἐν ᾧ μάλιστα διά τε τἆλλα καὶ τὴν Ἀλκιβιάδου κάθοδον ἤχθοντο αὐτῷ οἱ Πελοποννήσιοι ὡς φανερῶς ἤδη ἀττικίζοντι, βουλόμενος, ὡς ἐδόκει δή, ἀπολύεσθαι πρὸς αὐτοὺς τὰς διαβολάς, παρεσκευάζετο πορεύεσθαι ἐπὶ τὰς Φοινίσσας ναῦς ἐς Ἄσπενδον, καὶ τὸν Λύχαν ξυμπορεύεσθαι ἐκέλευεν· ᾗ δὲ στρατιᾷ προστάξειν ἔφη Ταμὼν ἑαυτοῦ ὕπαρχον, ὥστε τροφὴν ἐν ὅσῳ ἂν αὐτὸς ἀπῇ διδόναι. λέγεται δὲ οὐ κατὰ ταὐτό, οὐδὲ ῥᾴδιον εἰδέναι τίνι γνώμῃ παρῆλθεν ἐς τὴν Ἄσπενδον καὶ παρελθὼν οὐκ ἦγαγε τὰς ναῦς. ὅτι μὲν γὰρ αἱ Φοίνισσαι νῆες ἑπτὰ καὶ τεσσαράκοντα καὶ ἑκατὸν μέχρι Ἀσπένδου ἀφίκοντο, σαφές ἐστιν· διότι δὲ οὐκ ἦλθον, πολλαχῇ εἰκάζεται. οἱ μὲν γὰρ ἵνα διατρίβῃ ἀπελθών, ὥσπερ καὶ διενοήθη, τὰ τῶν Πελοποννησίων (τροφὴν γοῦν οὐδὲν βέλτιον, ἀλλὰ καὶ χεῖρον ὁ Ταμώς, ᾧ προσετάχθη, παρεῖχεν), οἱ δὲ ἵνα τοὺς Φοίνικας προαγαγὼν ἐς τὴν Ἄσπενδον ἐκχρηματίσαιτο ἀφεὶς (καὶ γὰρ ὡς αὐτοῖς οὐδὲν ἔμελλε χρήσεσθαι), ἄλλοι δ' ὡς καταβοῆς ἕνεκα τῆς ἐς Λακεδαίμονα, τῷ λέγεσθαι ὡς οὐκ ἀδικεῖ ἀλλὰ καὶ σαφῶς οἴχεται ἐπὶ τὰς ναῦς ἀληθῶς πεπληρωμένας. ἐμοὶ μέντοι δοκεῖ σαφέστατον εἶναι τριβῆς ἕνεκα καὶ ἀναλωχῆς τῶν Ἑλληνικῶν τὸ ναυτικὸν οὐκ ἀγαγεῖν, φθορᾶς μέν, ἐν ὅσῳ παρῇει ἐκεῖσε καὶ διέμελλεν, ἀνισώσεως δέ, ὅπως μηδετέρους προσθέμενος ἰσχυροτέρους ποιήσῃ, ἐπεὶ εἴ γε ἐβουλήθη διαπολεμῆσαι, ἐπιφανὲς δήπου οὐκ ἐνδοιαστῶς· κομίσας γὰρ ἂν Λακεδαιμονίοις τὴν νίκην κατὰ τὸ εἰκὸς ἔθηκεν, οἵ γε καὶ ἐν τῷ παρόντι ἀντιπάλως μᾶλλον ἢ ὑποδεεστέρως τῷ ναυτικῷ ἀνθώρμουν. καταφορᾷ δὲ μάλιστα καὶ ἣν εἶπε πρόφασιν οὐ κομίσας τὰς ναῦς. ἔφη γὰρ αὐτὰς ἐλάσσους ἢ ὅσας βασιλεὺς ἔταξε ξυλλεχθῆναι· ᾧ δὲ χάριν ἂν δήπου ἐν τούτῳ μείζω ἔτι ἔσχεν, οὔτε ἀναλώσας πολλὰ τῶν βασιλέως, τά τε αὐτὰ ἀπ' ἐλασσόνων πράξας. ἐς δ' οὖν τὴν Ἄσπενδον, ἤ τισι δὴ γνώμῃ, ὁ Τισσαφέρνης ἀφικνεῖται καὶ τοῖς Φοίνιξι ξυγγίγνεται· καὶ οἱ

87. Circa id tempus Tissaphernes iter parat ad naves Phœnissas, quæ Aspendum usque devenerant; de cujus itineris consilio, cum naves non adduxerit postea, alii aliter conjectant. Sed maxime ad Peloponnesiorum vires frangendas, et Græcos inter se exequandos, videtur et iter fecisse, et naves domum remisisse.

bant et ad necem poscebant; deinde, cum verba fecissent, non minus exacerbati, adversus Piræeum navigare statuebant. Sed ab incepto reipublicæ periculoso eos retinuit Alcibiades, et ipse cum hoc responso legatos dimisit: ut, sublato quadringentorum imperio, quinque millia rempublicam gubernarent, atque ex iis senatus quingentorum, ut antea, diligeretur. Ceterum eos hortabatur, ut quam maxime hostibus resistentes, urbem servarent. Aderant Sami eodem tempore Argivorum legati, auxilium Atheniensium exercitui publice promittentes, cum Paralis eo delati.

σαι), τῶν τε πεντακισχιλίων ὅτι πό
σιν, οἵ τε οἰκεῖοι αὐτῶν οὔθ' ὑβρίζ
βάλλων ἀπήγγειλεν, οὔτε κακὸν
σφετέροις αὐτῶν ἕκαστοι κατὰ χ
λὰ εἰπόντων οὐδὲν μᾶλλον ἐσ
γνώμας ἄλλοι ἄλλας ἔλεγον,
πλεῖν. καὶ ἐδόκει Ἀλκιβιάδ
σον τὴν πόλιν ὠφελῆσαι· ὡρ
ναίων πλεῖν ἐπὶ σφᾶς αὐτ
Ἑλλήσποντον εὐθὺς εἶχον
ἐν τῷ τότε ἄλλος μὲν οὐδ
ὄχλον, ἐκεῖνος δὲ τοῦ τ
πρέσβεσιν ὀργιζομένους
νάμενος αὐτοῖς ἀπέπε
κωλύοι ἄρχειν, τοὺς
σειν αὐτούς, καὶ καθ
τοὺς πεντακοσίους·
τοὺς στρατευομένο
τἆλλα ἐκέλευεν ἀ
πρὸς μὲν γὰρ σφ
πίδα εἶναι καὶ ἐ
τὸ ἐν Σάμῳ ἢ
σθαι.

Παρῆσαν
τῇ Σάμῳ τ
ἐπαινέσας
ἀπέπεμπε
τότε ἐτά
περιπλε
τῶν τε
φῶντο
γος,
σαν
δὲ

γους ἐς τὴν Σάμον τοὺς πρέσβεις ἀφικνοῦνται ἧπερ εἶχον τριήρει.

87\. Τοῦ δ' αὐτοῦ θέρους Τισσαφέρνης, κατὰ τὸν καιρὸν τοῦτον ἐν ᾧ μάλιστα διά τε τἆλλα καὶ τὴν Ἀλκιβιάδου κάθοδον ἤχθοντο αὐτῷ οἱ Πελοποννήσιοι ὡς φανερῶς ἤδη ἀττικίζοντι, βουλόμενος, ὡς ἐδόκει δή, ἀπολύεσθαι πρὸς αὐτοὺς τὰς διαβολάς, παρεσκευάζετο πορεύεσθαι ἐπὶ τὰς Φοινίσσας ναῦς ἐς Ἄσπενδον, καὶ τὸν Λίχαν ξυμπορεύεσθαι ἐκέλευε· τῇ δὲ στρατιᾷ προστάξειν ἔφη Ταμὼν ἑαυτοῦ ὕπαρχον, ὥστε τροφὴν ἐν ὅσῳ ἂν αὐτὸς ἀπῇ διδόναι. λέγεται δὲ οὐ κατὰ ταὐτό, οὐδὲ ῥᾴδιον εἰδέναι τίνι γνώμῃ παρῆλθεν ἐς τὴν Ἄσπενδον καὶ παρελθὼν οὐκ ἦγε τὰς ναῦς. ὅτι μὲν γὰρ αἱ Φοίνισσαι νῆες ἑπτὰ καὶ τεσσαράκοντα καὶ ἑκατὸν μέχρι Ἀσπένδου ἀφίκοντο, σαφές ἐστιν· διότι δὲ οὐκ ἦλθον, πολλαχῇ εἰκάζεται. οἱ μὲν γὰρ ἵνα διατρίβῃ ἀπελθών, ὥσπερ καὶ διενοεῖτο, τὰ τῶν Πελοποννησίων (τροφὴν γοῦν οὐδὲν βέλτιον, ἀλλὰ καὶ χεῖρον ὁ Ταμώς, ᾧ προσετάχθη, παρεῖχεν), οἱ δὲ ἵνα τοὺς Φοίνικας προαγαγὼν ἐς τὴν Ἄσπενδον ἐκχρηματίσαιτο ἀφείς (καὶ γὰρ ὣς αὐτοῖς οὐδὲν ἔμελλε χρήσεσθαι), ἄλλοι δ' ὡς καταβοῆς ἕνεκα τῆς ἐς Λακεδαίμονα, τὸ λέγεσθαι ὡς οὐκ ἀδικεῖ ἀλλὰ καὶ σαφῶς οἴχεται ἐπὶ τὰς ναῦς ἀληθῶς πεπληρωμένας. ἐμοὶ μέντοι δοκεῖ σαφέστατον εἶναι τριβῆς ἕνεκα καὶ ἀνοκωχῆς τῶν Ἑλληνικῶν τὸ ναυτικὸν οὐκ ἀγαγεῖν, φθορᾶς μέν, ἐν ὅσῳ παρῄει ἐκεῖσε καὶ διέμελλεν, ἀνισώσεως δέ, ὅπως μηδετέρους προσθέμενος ἰσχυροτέρους ποιήσῃ, ἐπεὶ εἴ γε ἐβουλήθη διαπολεμῆσαι, [illegible] δήπου οὐκ ἐνδοιαστῶς· κομίσας γὰρ ἂν Λακεδαιμ[illegible] κατὰ τὸ εἰκὸς ἔδωκεν [illegible] μᾶλλον ἢ ὑποδεεστέρως [illegible] στα καὶ ἣν [illegible] ἐλάσσους [illegible] ἤθροισεν [illegible]

[illegible]

87\. Circa id tempus Tissaphernes iter parat ad naves Phœnissas, quæ Aspendum usque devenerant; de cujus itineris consilio, cum naves non adduxerit postea, alii aliter conjectant. Sed maxime ad Peloponnesiorum vires frangendas, et Græcos inter se exæquandos, videtur et iter fecisse, et naves domum remisisse.

γκαζον πάντας τὸν ὑπάρχοντά τε καὶ τὸν ἐσπλέοντα ἐξαιρεῖσθαι καὶ ἐντεῦθεν προαιροῦντας πωλεῖν. ταῦτ' οὖν ἐκ πλείονός τε ὁ Θηραμένης διεβρόει, καὶ ἐπειδὴ οἱ ἐκ τῆς Λακεδαίμονος πρέσβεις οὐδὲν πράξαντες ἀνεχώρησαν τοῖς ξύμπασι ξυμβατικόν, φάσκων κινδυνεύσειν τὸ τεῖχος τοῦτο καὶ τὴν πόλιν διαφθεῖραι. ἅμα γὰρ καὶ ἐκ τῆς Πελοποννήσου ἐτύγχανον, Εὐβοέων ἐπικαλουμένων, κατὰ τὸν αὐτὸν χρόνον τοῦτον δύο καὶ τεσσαράκοντα νῆες, ὧν ἦσαν καὶ ἐκ Τάραντος καὶ Λοκρῶν Ἰταλιώτιδες καὶ Σικελικαί τινες, ὁρμοῦσαι ἤδη ἐπὶ Λᾳ τῆς Λακωνικῆς καὶ παρασκευαζόμεναι τὸν ἐς τὴν Εὔβοιαν πλοῦν· ἦρχε δὲ αὐτῶν Ἀγησανδρίδας Ἀγησάνδρου Σπαρτιάτης· ἃς ἔφη Θηραμένης οὐκ Εὐβοίᾳ μᾶλλον ἢ τοῖς τειχίζουσι τὴν Ἡετιωνίαν προσπλεῖν, καὶ εἰ μή τις ἤδη φυλάξεται, λήσειν διαφθαρέντας. ἦν δέ τι καὶ τοιοῦτον ἀπὸ τῶν τὴν κατηγορίαν ἐχόντων, καὶ οὐ πάνυ διαβολὴ μόνον τοῦ λόγου. ἐκεῖνοι γὰρ μάλιστα μὲν ἐβούλοντο ὀλιγαρχούμενοι ἄρχειν καὶ τῶν ξυμμάχων, εἰ δὲ μή, τάς τε ναῦς καὶ τὰ τείχη ἔχοντες αὐτονομεῖσθαι, ἐξειργόμενοι δὲ καὶ τούτου μὴ οὖν ὑπὸ τοῦ δήμου γε αὖθις γενομένου αὐτοὶ πρὸ τῶν ἄλλων μάλιστα διαφθαρῆναι, ἀλλὰ καὶ τοὺς πολεμίους ἐσαγαγόμενοι ἄνευ τειχῶν καὶ νεῶν ξυμβῆναι καὶ ὑπομοῦν τὰ τῆς πόλεως ἔχειν, εἰ τοῖς γε σώμασι σφῶν ἄδεια ἔσται. διόπερ καὶ τὸ τεῖχος τοῦτο, καὶ πυλίδας ἔχον καὶ ἐσόδους καὶ ἐπεισαγωγὰς τῶν πολεμίων, ἐτείχιζόν τε προθύμως καὶ φθῆναι ἐβούλοντο ἐξεργασάμενοι. πρότερον μὲν οὖν κατ' ὀλίγους τε καὶ κρύφα μᾶλλον τὰ λεγόμενα ἦν· ἐπειδὴ δὲ ὁ Φρύνιχος ἥκων ἐκ τῆς ἐς Λακεδαίμονα πρεσβείας, πληγεὶς ὑπ' ἀνδρὸς τῶν περιπόλων τινὸς ἐξ ἐπιβουλῆς ἐν τῇ ἀγορᾷ πληθούσῃ καὶ οὐ πολὺ ἀπὸ τοῦ βουλευτηρίου ἀπελθὼν ἀπέθανε παραχρῆμα, καὶ ὁ μὲν παταξας διέφυγεν, ὁ δὲ ξυνεργός, Ἀργεῖος ἄνθρωπος, ληφθεὶς καὶ βασανιζόμενος ὑπὸ τῶν τετρακοσίων οὐδενὸς ὄνομα τοῦ κελεύσαντος εἶπεν, οὐδὲ ἄλλο τι ἢ ὅτι εἰδείη πολλοὺς ἀνθρώπους καὶ ἐς τοῦ περιπολάρχου καὶ ἄλλους κατ' οἰκίας ξυνιόντας, τότε δὴ οὐδενὸς γεγενημένου ἀπ' αὐτοῦ θρασύτερον καὶ ὁ Θηραμένης ἤδη θρασύτερον καὶ Ἀριστοκράτης, καὶ

91. Hanc castelli exstructionem maxime Theramenes invidiose calumniabatur. Neque prorsus a vero aliena erant hæc crimina; nam optimates tum temporis quavis lege, dummodo ipsi rempublicam gererent et salvi essent, cum hostibus pacisci volebant.

92. Interim Phrynichus, Lacedæmone reversus, in foro frequenti ex insidiis cæsus a peripolo quodam, moritur illico; quæ cædes Theramenem excitavit, ut audacius jam rem moliretur. Et in Piræeo quidem Aristocrates cum

ὅσοι ἄλλοι τῶν τετρακοσίων αὐτῶν καὶ τῶν ἔξωθεν ἦσαν ὁμογνώμονες, ἦεσαν ἐπὶ τὰ πράγματα. ἅμα γὰρ καὶ ἀπὸ τῆς Λᾶς καὶ νῆες ἤδη περιπεπλευκυῖαι καὶ ὁρμισάμεναι ἐς τὴν Ἐπίδαυρον τὴν Αἴγιναν καταβεβρασμήκεσαν, καὶ οὐκ ἔφη ὁ Θηραμένης εἰκὸς εἶναι ἐπ' Εὔβοιαν πλεούσας αὐτὰς ἐς Αἴγιναν κατακολπίσαι καὶ πάλιν ἐν Ἐπιδαύρῳ ὁρμεῖν, εἰ μὴ παρακληθεῖσαι ἥκοιεν ἐφ' οἵσπερ καὶ αὐτὸς ἀεὶ κατηγόρει· οὐκέτι οὖν οἷόν τε εἶναι ἡσυχάζειν. τέλος δὲ πολλῶν καὶ στασιωτικῶν λόγων καὶ ὑποψιῶν προσγενομένων, καὶ ἔργῳ ἤδη ἥπτοντο τῶν πραγμάτων· οἱ γὰρ ἐν τῷ Πειραιεῖ τὸ τῆς Ἠετιωνίας τεῖχος ὁπλῖται οἰκοδομοῦντες, ἐν οἷς καὶ Ἀριστοκράτης ἦν ταξιαρχῶν καὶ τὴν ἑαυτοῦ φυλὴν ἔχων, ξυλλαμβάνουσιν Ἀλεξικλέα στρατηγὸν ὄντα ἐκ τῆς ὀλιγαρχίας καὶ μάλιστα πρὸς τοὺς ἑταίρους τετραμμένον, καὶ ἐς φιλίαν ἀγαγόντες εἶρξαν. ξυνεπελάβοντο δὲ αὐτοῖς ἅμα καὶ ἄλλοι καὶ Ἕρμων τις τῶν περιπόλων Μουνυχίασι τεταγμένων ἄρχων· τὸ δὲ μέγιστον, τῶν ὁπλιτῶν τὸ στῖφος ταῦτα ἐβούλετο. ὡς δὲ ἐσηγγέλθη τοῖς τετρακοσίοις (ἔτυχον δὲ ἐν τῷ βουλευτηρίῳ ζυγκαθήμενοι), εὐθύς, πλὴν ὅσοις μὴ βουλομένοις ταῦτα ἦν, ἑτοῖμοι ἦσαν ἐς τὰ ὅπλα ἰέναι, καὶ τῷ Θηραμένει καὶ τοῖς μετ' αὐτοῦ ἠπείλουν. ὁ δὲ ἀπολογούμενος ἑτοῖμος ἔφη εἶναι ξυναφαιρησόμενος ἰέναι ἤδη. καὶ παραλαβὼν ἕνα τῶν στρατηγῶν, ὃς ἦν αὐτῷ ὁμογνώμων, ἐχώρει ἐς τὸν Πειραιᾶ· ἐβοήθει δὲ καὶ Ἀρίσταρχος καὶ τῶν ἱππέων νεανίσκοι. ἦν δὲ θόρυβος πολὺς καὶ ἐκπληκτικός· οἵ τε γὰρ ἐν τῷ ἄστει ἤδη ᾤοντο τόν τε Πειραιᾶ κατειλῆφθαι καὶ τὸν ξυνειλημμένον τεθνάναι, οἵ τε ἐν τῷ Πειραιεῖ τοὺς ἐκ τοῦ ἄστεος ὅσον οὔπω ἐπὶ σφᾶς παρεῖναι. μόγις δὲ τῶν τε πρεσβυτέρων διακωλυόντων τοὺς ἐν τῷ ἄστει διαβέοντας καὶ ἐπὶ τὰ ὅπλα φερομένους, καὶ Θευκυδίδου τοῦ Φαρσαλίου, τοῦ προξένου τῆς πόλεως, παρόντος καὶ προθύμως ἐμποδών τε ἑκάστοις γιγνομένου καὶ ἐπιβουλομένου μὴ ἐφεδρευόντων ἐγγὺς τῶν πολεμίων ἀπολέσαι τὴν πατρίδα, ἡσύχασάν τε καὶ σφῶν αὐτῶν ἀπέσχοντο. καὶ ὁ μὲν Θηραμένης ἐλθὼν ἐς τὸν Πειραιᾶ (ἦν δὲ καὶ αὐτὸς στρατηγός), ὅσου καὶ ἀπὸ βοῆς ἕνεκα, ὠργίζετο τοῖς ὁπλίταις,

militibus ejus cohortis, cui praerat, Alexiclem praetorem comprehensum atque in aedificium quoddam conjectum, ibi coercet. Qua ex re, in urbem perlata, cum maximus tumultus ortus esset, atque ad arma quisque concurreret, multis opinantibus, Piraeum ab hostibus captum esse, aegre seniorum et Thucydidis Pharsalii opera retenti sunt a mutua caede. Et Theramenes quidem ab initio dicis causa militibus irascebatur, mox autem rogantibus, numquid ipsi videretur boni publici causa haec munitio exstrui, an secus esset eam everti, respondit, si ipsis everti placeret, etiam sibi placere. Atque its statim omnes illam munitionem demoliebantur,

erecti mutua exhortatione, ut, quicunque per quinque millia rem publicam administrari vellet, ad opus accederet.

ὁ δὲ Ἀρίσταρχος καὶ οἱ ἐναντίοι τῷ πλήθει ἐχαλέπαινον. οἱ δὲ ὁπλῖται ὁμόσε τε ἐχώρουν οἱ πλεῖστοι τῷ ἔργῳ καὶ οὐ μετεμέλοντο, καὶ τὸν Θηραμένην ἠρώτων εἰ δοκεῖ αὐτῷ ἐπ' ἀγαθῷ τὸ τεῖχος οἰκοδομεῖσθαι, καὶ εἰ ἄμεινον εἶναι καθαιρεθέν. ὁ δέ, εἴπερ καὶ ἐκείνοις δοκεῖ καθαιρεῖν, καὶ ἑαυτῷ ἔφη ξυνδοκεῖν. καὶ ἐντεῦθεν εὐθὺς ἀναβάντες οἵ τε ὁπλῖται καὶ πολλοὶ τῶν ἐκ τοῦ Πειραιῶς ἀνθρώπων κατέσκαπτον τὸ τείχισμα. ἦν δὲ πρὸς τὸν ὄχλον ἡ παράκλησις ὡς χρή, ὅστις τοὺς πεντακισχιλίους βούλεται ἄρχειν ἀντὶ τῶν τετρακοσίων, ἰέναι ἐπὶ τὸ ἔργον. ἐπεκρύπτοντο γὰρ ὅμως ἔτι τῶν πεντακισχιλίων τῷ ὀνόματι, μὴ ἄντικρυς δῆμον ὅστις βούλεται ἄρχειν ὀνομάζειν, φοβούμενοι μὴ τῷ ὄντι ὦσι καὶ πρός τινα εἰπών τίς τι ἀγνοίᾳ σφαλῇ. καὶ οἱ τετρακόσιοι διὰ τοῦτο οὐκ ἤθελον τοὺς πεντακισχιλίους οὔτε εἶναι οὔτε μὴ ὄντας δήλους εἶναι, τὸ μὲν καταστῆσαι μετόχους τοσούτους ἄντικρυς ἂν δῆμον ἡγούμενοι, τὸ δ' αὖ ἀφανὲς φόβον ἐς ἀλλήλους παρέξειν.

93. Postridie milites Alexiclem dimittunt, et a theatro Bacchi in urbem pergunt, ibique in Anaceo arma ponunt. Quo cum ad eos accessissent ex quadringentis quidam delecti, mitigati horum promissis homines de die certa convenerunt, qua in theatro Bacchi de concordia ageretur.

Τῇ δ' ὑστεραίᾳ οἱ μὲν τετρακόσιοι ἐς τὸ βουλευτήριον ὅμως καὶ τεθορυβημένοι ξυνελέγοντο· οἱ δ' ἐν τῷ Πειραιεῖ ὁπλῖται, τόν τε Ἀλεξικλέα ὃν ξυνέλαβον ἀφέντες καὶ τὸ τείχισμα καθελόντες, ἐς τὸ πρὸς τῇ Μουνυχίᾳ Διονυσιακὸν θέατρον ἐλθόντες καὶ θέμενοι τὰ ὅπλα ἐξεκλησίασαν, καὶ δόξαν αὐτοῖς εὐθὺς ἐχώρουν ἐς τὸ ἄστυ, καὶ ἔθεντο ἐν τῷ Ἀνακείῳ τὰ ὅπλα. ἐλθόντες δὲ ἀπὸ τῶν τετρακοσίων τινὲς ἠρημένοι πρὸς αὐτοὺς ἀνὴρ ἀνδρὶ διελέγοντό τε, καὶ ἔπειθον οὓς ἴδοιεν ἀνθρώπους ἐπιεικεῖς, αὐτούς τε ἡσυχάζειν καὶ τοὺς ἄλλους παρακατέχειν, λέγοντες τούς τε πεντακισχιλίους ἀποφανεῖν, καὶ ἐκ τούτων ἐν μέρει, ᾗ ἂν τοῖς πεντακισχιλίοις δοκῇ, τοὺς τετρακοσίους ἔσεσθαι, τέως δὲ τὴν πόλιν μηδενὶ τρόπῳ διαφθείρειν μηδ' εἰς τοὺς πολεμίους ἀνῶσαι. τὸ δὲ πᾶν πλῆθος τῶν ὁπλιτῶν, ἀπὸ πολλῶν καὶ πρὸς πολλοὺς λόγων γιγνομένων, ἠπιώτερον ἦν ἢ πρότερον, καὶ ἐφοβεῖτο μάλιστα περὶ τοῦ παντὸς πολιτικοῦ· ξυνεχώρησάν τε ὥστ' ἐς ἡμέραν ῥητὴν ἐκκλησίαν ποιῆσαι ἐν τῷ Διονυσίῳ περὶ ὁμονοίας.

94. Illa die cum advenisset,

ἐπειδὴ δὲ ἐπῆλθεν ἡ ἐν Διονύσου ἐκκλησία καὶ ὅσον οὐ ξυνειλεγμένοι ἦσαν, ἀγγέλλονται αἱ δύο καὶ τεσσαρά-

κοντα νῆες καὶ ὁ Ἀγησανδρίδας ἀπὸ τῶν Μεγάρων τὴν Σαλαμῖνα παραπλεῖν· καὶ πᾶς τις τῶν ὁπλιτῶν αὐτὸ τοῦτο ἐνόμιζεν εἶναι τὸ πάλαι λεγόμενον ὑπὸ Θηραμένους καὶ τῶν μετ' αὐτοῦ, ὡς ἐς τὸ τείχισμα ἔπλεον αἱ νῆες, καὶ χρησίμως ἐδόκει κατασκευάσθαι. ὁ δὲ Ἀγησανδρίδας τάχα μέν τι καὶ ἀπὸ ξυγκειμένου λόγου περί τε τὴν Ἐπίδαυρον καὶ ταύτῃ ἀνεστρέφετο, εἰκὸς δ' αὐτὸν καὶ πρὸς τὸν παρόντα στασιασμὸν τῶν Ἀθηναίων, δι' ἐλπίδος ὡς κἂν ἐς δέον παραγένοιτο; ταύτῃ ἀνέχειν. οἱ δ' αὖ Ἀθηναῖοι, ὡς ἠγγέλθη αὐτοῖς, εὐθὺς δρόμῳ ἐς τὸν Πειραιᾶ πανδημεὶ ἐχώρουν, ὡς τοῦ ἰδίου πολέμου μείζονος ἢ ἀπὸ τῶν πολεμίων οὐχ ἑκὰς ἀλλὰ πρὸς τῷ λιμένι ὄντος. καὶ οἱ μὲν ἐς τὰς παρούσας ναῦς ἐσέβαινον, οἱ δὲ ἄλλας καθεῖλκον, οἱ δέ τινες ἐπὶ τὰ τείχη καὶ τὸ στόμα τοῦ λιμένος παρεβοήθουν. αἱ δὲ τῶν Πελοποννησίων νῆες, παραπλεύσασαι καὶ περιβαλοῦσαι Σούνιον, ὁρμίζονται μεταξὺ Θορίκου τε καὶ Πρασίων, ὕστερον δὲ ἀφικνοῦνται ἐς Ὠρωπόν. Ἀθηναῖοι δὲ κατὰ τάχος καὶ ἀξυγκροτήτοις πληρώμασιν ἀναγκασθέντες χρήσασθαι, οἷα πόλεώς τε στασιαζούσης καὶ περὶ τοῦ μεγίστου βουλόμενοι ἐν τάχει βοηθῆσαι (Εὔβοια γὰρ αὐτοῖς ἀποκεκλημένης τῆς Ἀττικῆς πάντα ἦν), πέμπουσι Θυμοχάρην στρατηγὸν καὶ ναῦς ἐς Ἐρέτριαν· ὧν ἀφικομένων ξὺν ταῖς πρότερον ἐν Εὐβοίᾳ οὔσαις ἓξ καὶ τριάκοντα ἐγένοντο. καὶ εὐθὺς ναυμαχεῖν ἠναγκάζοντο. ὁ γὰρ Ἀγησανδρίδας ἀριστοποιησάμενος ἐκ τοῦ Ὠρωποῦ ἀνήγαγε τὰς ναῦς· ἀπέχει δὲ μάλιστα ὁ Ὠρωπὸς τῆς τῶν Ἐρετριῶν πόλεως θαλάσσης μέτρον ἑξήκοντα σταδίους. ὡς οὖν ἐπέπλει, εὐθὺς ἐπλήρουν καὶ οἱ Ἀθηναῖοι τὰς ναῦς, οἰόμενοι σφίσιν παρὰ ταῖς ναυσὶ τοὺς στρατιώτας εἶναι· οἱ δὲ ἔτυχον οὐκ ἐκ τῆς ἀγορᾶς ἄριστον ἐπισιτιζόμενοι (οὐδὲν γὰρ ἐπωλεῖτο ἀπὸ προνοίας τῶν Ἐρετριέων) ἀλλὰ ἐκ τῶν ἐπ' ἔσχατα τοῦ ἄστεος οἰκιῶν, ὅπως σχολῇ πληρουμένων φθάσειαν οἱ πολέμιοι προσπεσόντες καὶ ἀναγκάσειαν τοὺς Ἀθηναίους οὕτως ὅπως τύχοιεν ἀνάγεσθαι. σημεῖον δὲ αὐτοῖς ἐς τὸν Ὠρωπὸν ἐκ τῆς Ἐρετρίας, ὁπότε χρὴ ἀνάγεσθαι, ἤρθη. διὰ τοιαύτης δὴ παρασκευῆς οἱ Ἀθηναῖοι ἀναγόμενοι, καὶ ναυμαχήσαντες ὑπὲρ τοῦ λιμένος τῶν

nuntiatur, classem Peloponnesiorum Salaminem præternavigare. Itaque universi statim in Piræeum cursu contendentes, alii naves conscendunt, alii ad muros et portus ostium succurrunt.

95. Peloponnesii autem, Sunium prætervecti, Oropum veniunt. Itaque ne Eubœa ipsis eriperetur, naves, quas poterant, Athenienses complent, et, Thymochari duce, in Eubœam mittunt. Quæ conjunctæ cum illis, quæ ibi erant, Eretriensium dolo et opera, prælio vincuntur, et maximam partem a Peloponnesiis capiuntur. Ex quo tempore tota Eubœa, præter Oreum, Atheniensibus erepta est.

Ἐρετριέων, ὀλίγον μέν τινα χρόνον ὅμως καὶ ἀντέσχον, ἔπειτα ἐς φυγὴν τραπόμενοι καταδιώκονται ἐς τὴν γῆν. καὶ ὅσοι μὲν αὐτῶν πρὸς τὴν πόλιν τῶν Ἐρετριέων ὡς φιλίαν καταφεύγουσι, χαλεπώτατα ἔπραξαν, φονευόμενοι ὑπ' αὐτῶν· οἱ δὲ ἐς τὸ ἐπιτείχισμα τὸ ἐν τῇ Ἐρετριακῇ, ὃ εἶχον αὐτοί, περιγίγνονται, καὶ ὅσαι ἐς Χαλκίδα ἀφικνοῦνται τῶν νεῶν. λαβόντες δὲ οἱ Πελοποννήσιοι δύο καὶ εἴκοσι ναῦς τῶν Ἀθηναίων, καὶ ἄνδρας τοὺς μὲν ἀποκτείναντες, τοὺς δὲ ζωγρήσαντες, τροπαῖον ἔστησαν. καὶ οὐ πολλῷ ὕστερον Εὔβοιάν τε ἅπασαν ἀποστήσαντες πλὴν Ὠρεοῦ (ταύτην δὲ αὐτοὶ Ἀθηναῖοι εἶχον), καὶ τἆλλα τὰ περὶ αὐτὴν καθίσταντο.

96. Τοῖς δὲ Ἀθηναίοις ὡς ἦλθε τὰ περὶ τὴν Εὔβοιαν γεγενημένα, ἔκπληξις μεγίστη δὴ τῶν πρὶν παρέστη. οὔτε γὰρ ἡ ἐν τῇ Σικελίᾳ ξυμφορά, καίπερ μεγάλη τότε δόξασα εἶναι, οὔτε ἄλλο οὐδὲν πω οὕτως ἐφόβησεν. ὅπου γὰρ στρατοπέδου τε τοῦ ἐν Σάμῳ ἀφεστηκότος, ἄλλων τε νεῶν οὐκ ὐσῶν οὐδὲ τῶν ἐσβησομένων, αὐτῶν [τε] στασιαζόντων, καὶ ἄδηλον ὂν ὁπότε σφίσιν αὐτοῖς ξυρράξουσι, τοσαύτη ἡ ξυμφορὰ ἐπεγεγένητο, ἐν ᾗ ναῦς τε καὶ τὸ μέγιστον Εὔβοιαν ἀπολωλέκεσαν, ἐξ ἧς πλείω ἢ τῆς Ἀττικῆς ὠφελοῦντο, πῶς οὐκ εἰκότως ἠθύμουν; μάλιστα δ' αὐτοὺς καὶ δι' ἐγγυτάτου ἐθορύβει, εἰ οἱ πολέμιοι τολμήσουσι νενικηκότες εὐθὺς σφῶν ἐπὶ τὸν Πειραιᾶ ἔρημον ὄντα νεῶν πλεῖν· καὶ ὅσον οὐκ ἤδη ἐνόμιζον, αὐτοὺς παρεῖναι. ὅπερ ἄν, εἰ τολμηρότεροι ἦσαν, ῥᾳδίως ἂν ἐποιήσαν, καὶ ἃ διέστησαν ἂν ἔτι μᾶλλον τὴν πόλιν ἐφορμοῦντες, ἢ εἰ ἐπολιόρκουν μένοντες, καὶ τὰς ἀπ' Ἰωνίας ναῦς ἠνάγκασαν ἄν, καίπερ πολεμίους οὔσας τῇ ὀλιγαρχίᾳ, τοῖς σφετέροις οἰκείοις καὶ τῇ ξυμπάσῃ πόλει βοηθῆσαι, καὶ ἐν τούτῳ Ἑλλήσποντός τε ἂν ἦν αὐτοῖς καὶ Ἰωνία καὶ αἱ νῆσοι καὶ τὰ μέχρι Εὐβοίας καὶ ὡς εἰπεῖν ἡ Ἀθηναίων ἀρχὴ πᾶσα. ἀλλ' οὐκ ἐν ταύτῳ μόνῳ Λακεδαιμόνιοι Ἀθηναίοις πάντων δὴ ξυμφορώτατοι προσπολεμῆσαι ἐγένοντο, ἀλλὰ καὶ ἐν ἄλλοις πολλοῖς· διάφοροι γὰρ πλεῖστον ὄντες τὸν τρόπον, οἱ μὲν ὀξεῖς οἱ δὲ βραδεῖς, καὶ οἱ μὲν ἐπιχειρητοὶ οἱ δὲ ἄτολμοι, ἄλλως τε καὶ ναυτικῇ ἀρχῇ πλεῖστα ὠφέ-

96. Quæ res maxime auxit eorum pavorem, præsertim cum verendum esset, ne hostes victores subito in Piræeum, nivibus vacuum, contenderent, quod, si audaciores fuissent, non sine magno emolumento fecissent.

Overthrow of the 400 –
Recall of Alcibiades to Athens –

λουν. ἔδειξαν δὲ οἱ Συρακόσιοι· μάλιστα γὰρ ὁμοιότροποι γενόμενοι ἄριστα καὶ προσεπολέμησαν.

97. Nunciata vero clade, Athenienses, 20 naves instruunt, et concionem cogunt in Pnycem, in qua, quadringentis amotis, rerum administrationem quinque millibus tradere decernunt. Alcibiades aliique restituti.

Ἐπὶ δ' οὖν τοῖς ἠγγελμένοις οἱ Ἀθηναῖοι ναῦς τε εἴκοσιν ὅμως ἐπλήρουν, καὶ ἐκκλησίαν συνέλεγον μίαν μὲν εὐθὺς τότε πρῶτον ἐς τὴν Πύκνα καλουμένην, οὗπερ καὶ ἄλλοτε εἰώθεσαν, ἐν ᾗπερ καὶ τοὺς τετρακοσίους καταπαύσαντες τοῖς πεντακισχιλίοις ἐψηφίσαντο τὰ πράγματα παραδοῦναι (εἶναι δὲ αὐτῶν, ὁπόσοι ὅπλα παρέχονται) καὶ μισθὸν μηδένα φέρειν μηδεμιᾷ ἀρχῇ· εἰ δὲ μή, ἐπάρατον ἐποιήσαντο. ἐγίγνοντο δὲ καὶ ἄλλαι ὕστερον πυκναὶ ἐκκλησίαι, ἀφ' ὧν καὶ νομοθέτας καὶ τἆλλα ἐψηφίσαντο ἐς τὴν πολιτείαν. καὶ οὐχ ἥκιστα δὴ τὸν πρῶτον χρόνον ἐπί γε ἐμοῦ Ἀθηναῖοι φαίνονται οὗ πολιτεύσαντες· μετρία γὰρ ἥ τε ἐς τοὺς ὀλίγους καὶ τοὺς πολλοὺς ξύγκρασις ἐγένετο, καὶ ἐκ πονηρῶν τῶν πραγμάτων γενομένων τοῦτο πρῶτον ἀνήνεγκε τὴν πόλιν. ἐψηφίσαντο δὲ καὶ Ἀλκιβιάδην καὶ ἄλλους μετ' αὐτοῦ κατιέναι, καὶ παρά τε ἐκεῖνον καὶ παρὰ τὸ ἐν Σάμῳ στρατόπεδον πέμψαντες διεκελεύοντο ἀνθάπτεσθαι τῶν πραγμάτων.

98. Pisander vero et Alexicles cum iis, qui maxime oligarchiis studebant, in hac rerum conversione Deceliam se subduxerunt; et Aristarchus, cum aliquot sagittariis barbaris ad Œnoen profectus, quatum a Bœotis obsidebatur, Atheniensium praesidium mendacio decepit, ut urbem Bœotis traderent.

Ἐν δὲ τῇ μεταβολῇ ταύτῃ εὐθὺς οἱ μὲν περὶ τὸν Πείσανδρον καὶ Ἀλεξικλέα, καὶ ὅσοι ἦσαν τῆς ὀλιγαρχίας μάλιστα, ὑπεξέρχονται ἐς τὴν Δεκέλειαν· Ἀρίσταρχος δὲ αὐτῶν μόνος (ἔτυχε γὰρ καὶ στρατηγῶν) λαβὼν κατὰ τάχος τοξότας τινὰς τοὺς βαρβαρωτάτους ἐχώρει πρὸς τὴν Οἰνόην. ἦν δὲ Ἀθηναίων ἐν μεθορίοις τῆς Βοιωτίας τεῖχος, ἐπολιόρκουν δ' αὐτὸ διὰ ξυμφορὰν σφίσιν ἐκ τῆς Οἰνόης γενομένην ἀνδρῶν ἐκ Δεκελείας ἀναχωρούντων διαφθορᾶς οἱ Κορίνθιοι, ἐθελοντηδὸν προσπαρακαλέσαντες τοὺς Βοιωτούς. κοινολογησάμενος οὖν αὐτοῖς ὁ Ἀρίσταρχος ἀπατᾷ τοὺς ἐν τῇ Οἰνόῃ, λέγων ὡς καὶ οἱ ἐν τῇ πόλει τἆλλα ξυμβεβήκασι Λακεδαιμονίοις, κἀκείνους δεῖ Βοιωτοῖς τὸ χωρίον παραδοῦναι· ἐπὶ τούτοις γὰρ ξυμβεβάσθαι. οἱ δὲ πιστεύσαντες ὡς ἀνδρὶ στρατηγῷ, καὶ οὐκ εἰδότες οὐδὲν διὰ τὸ πολιορκεῖσθαι, ὑπόσπονδοι ἐξέρχονται. τούτῳ μὲν τῷ τρόπῳ Οἰνόην ληφθεῖσαν Βοιωτοὶ κατέλαβον, καὶ ἡ ἐν ταῖς Ἀθήναις ὀλιγαρχία καὶ στάσις ἐπαύσατο.

99. Sub idem tempus Mindarus, a Tissapherne delusus, atque a Pharnabazo accitus, cum tota classe Mileto solvit et Chium pervenit.

Ὑπὸ δὲ τοὺς αὐτοὺς χρόνους τοῦ θέρους τούτου καὶ οἱ ἐν τῇ Μιλήτῳ Πελοποννήσιοι, ὡς τροφήν τε οὐδεὶς ἐδίδου τῶν ὑπὸ Τισσαφέρνους τότε ὅτε ἐπὶ τὴν Ἄσπενδον παρῆει προσταχθέντων, καὶ αἱ Φοίνισσαι νῆες οὐδὲ ὁ Τισσαφέρνης τέως που ἦκον, ὅ τε Φίλιππος ὁ ξυμπεμφθεὶς αὐτῷ ἐπεστάλκει Μινδάρῳ τῷ ναυάρχῳ, καὶ ἄλλος Ἱπποκράτης ἀνὴρ Σπαρτιάτης καὶ ὢν ἐν Φασήλιδι, ὅτι οὔτε αἱ νῆες παρέσοιντο πάντα τε ἀδικεῖντο ὑπὸ Τισσαφέρνους, Φαρνάβαζός τε ἐπεκαλεῖτο αὐτοὺς καὶ ἦν πρόθυμος κομίσας τὰς ναῦς καὶ αὐτὸς τὰς λοιπὰς ἔτι πόλεις τῆς ἑαυτοῦ ἀρχῆς ἀποστῆσαι τῶν Ἀθηναίων, ὥσπερ καὶ ὁ Τισσαφέρνης, ἐλπίζων πλέον τι σχήσειν ἀπ' αὐτοῦ, οὕτω δὴ ὁ Μίνδαρος πολλῷ κόσμῳ καὶ ἀπὸ παραγγέλματος αἰφνιδίου, ὅπως λάθοι τοὺς ἐν Σάμῳ, ἄρας ἀπὸ τῆς Μιλήτου ναυσὶ τρισὶ καὶ ἑβδομήκοντα ἔπλει ἐπὶ τὸν Ἑλλήσποντον. πρότερον δὲ ἐν τῷ αὐτῷ θέρει τῷδε ἐκκαίδεκα ἐς αὐτὸν νῆες ἐσέπλευσαν, αἳ καὶ τῆς Χερσονήσου τι μέρος κατέδραμον. χειμασθεὶς δὲ ἀνέμῳ καὶ ἀναγκασθεὶς καταίρει ἐς τὴν Ἴκαρον, καὶ μείνας ἐν αὐτῇ ὑπὸ ἀπλοίας πέντε ἢ ἓξ ἡμέρας ἀφικνεῖται ἐς τὴν Χίον.

100. Quem cum sensisset Thrasyllus Mileto solvisse, ipse quoque confestim Samo solvit, et, dispositis in Lesbo et in opposita continente speculatoribus, ne naves Peloponnesiorum ipsum laterent, Methymnam navigat, inde Eresum, quam defecerat, ut eam reciperet una cum Thrasybulo, qui

Ὁ δὲ Θράσυλλος ἐκ τῆς Σάμου, ἐπειδὴ ἐπύθετο αὐτὸν ἐκ τῆς Μιλήτου ἀπηρκότα, ἔπλει καὶ αὐτὸς γαυσὶν εὐθὺς πέντε καὶ πεντήκοντα, ἐπεγόμενος μὴ φθάσῃ ἐς τὸν Ἑλλήσποντον ἐσπλεύσας. αἰσθόμενος δὲ ὅτι ἐν τῇ Χίῳ εἴη, καὶ νομίσας αὐτὸν καθέξειν αὐτοῦ, σκοποὺς μὲν κατεστήσατο καὶ ἐν τῇ Λέσβῳ καὶ ἐν τῇ ἀντιπέρας ἠπείρῳ, εἴ ἄρα ποι κινοῦντο αἱ νῆες, ὅπως μὴ λάθοιεν, αὐτὸς δὲ ἐς τὴν Μήθυμναν παραπλεύσας ἄλφιτά τε καὶ τἆλλα ἐπιτήδεια παρασκευάζειν ἐκέλευεν, ὡς, ἢν πλείων χρόνος γίγνηται, ἐκ τῆς Λέσβου τοὺς ἐπίπλους τῇ Χίῳ ποιησόμενος. ἅμα δέ, Ἔρεσσος γὰρ τῆς Λέσβου ἀφεστήκει, ἐβούλετο ἐπ' αὐτὴν πλεύσας, εἰ δύναιτο, ἐξελεῖν. Μηθυμναίων γὰρ οὐχ οἱ ἀδυνατώτατοι φυγάδες, διακομίσαντες ἔκ τε τῆς Κύμης προσεταιριστοὺς ὁπλίτας ὡς πεντήκοντα, καὶ τῶν ἐκ τῆς ἠπείρου μισθωσάμενοι, ξύμπασιν ὡς τριακοσίοις, Ἀναξάνδρου Θηβαίου κατὰ τὸ ξυγγενὲς ἡγουμένου, προσέβαλον πρώτῃ Μηθύμνῃ· καὶ ἀποκρουσθέντες τῆς πείρας διὰ τοὺς ἐκ τῆς Μυτιλήνης Ἀθηναί-

ων φρουρούς προελθόντας, αὖθις ἔξω μάχῃ ἀπωσθέντες καὶ διὰ τοῦ ὄρους κομισθέντες ἀφιστᾶσι τὴν Ἔρεσσον. πλεύσας οὖν ὁ Θράσυλλος ἐπ' αὐτὴν πάσαις ταῖς ναυσὶ διενοεῖτο προσβολὴν ποιεῖσθαι. προαφιγμένος δὲ αὐτόσε ἦν καὶ ὁ Θρασύβουλος πέντε ναυσὶν ἐκ τῆς Σάμου, ὅτε ἠγγέλθη αὐτοῖς ἡ τῶν φυγάδων αὖτη διάβασις· ὑστερήσας δὲ ἐπὶ τὴν Ἔρεσὸν ἐφώρμει ἐλθών. προσεγένοντο δὲ καὶ ἐκ τοῦ Ἑλλησπόντου τινὲς δύο νῆες ἐπ' οἴκου ἀνακομιζόμεναι καὶ αἱ Μηθυμναῖαι· καὶ αἱ πᾶσαι νῆες παρῆσαν ἑπτὰ καὶ ἑξήκοντα, ἀφ' ὧν τῷ στρατεύματι παρεσκευάζοντο ὡς κατὰ κράτος μηχαναῖς τε καὶ παντὶ τρόπῳ, ἢν δύνωνται, αἱρήσοντες τὴν Ἔρεσόν.

eo jam pervenerat.

101. Ὁ δὲ Μίνδαρος ἐν τούτῳ καὶ αἱ ἐκ τῆς Χίου τῶν Πελοποννησίων νῆες, ἐπισιτισάμεναι δυσὶν ἡμέραις, καὶ λαβόντες παρὰ τῶν Χίων τρεῖς τεσσαρακοστὰς ἕκαστος Χίας, τῇ τρίτῃ διὰ ταχέων ἀπαίρουσιν ἐκ τῆς Χίου πελάγιαι, ἵνα μὴ περιτύχωσι ταῖς ἐν τῇ Ἔρεσῷ ναυσίν, ἀλλὰ ἐν ἀριστερᾷ τὴν Λέσβον ἔχοντες ἔπλεον ἐπὶ τὴν ἤπειρον. καὶ προσβαλόντες τῆς Φωκαΐδος ἐς τὸν ἐν Καρτερίοις λιμένα καὶ ἀριστοποιησάμενοι, παραπλεύσαντες τὴν Κυμαίαν δειπνοποιοῦνται ἐν Ἀργινούσαις τῆς ἠπείρου, ἐν τῷ ἀντιπέρας τῆς Μυτιλήνης. ἐντεῦθεν δὲ ἔτι πολλῆς νυκτὸς παραπλεύσαντες, καὶ ἀφικόμενοι τῆς ἠπείρου ἐς Ἀρματοῦντα καταντικρὺ Μηθύμνης, ἀριστοποιησάμενοι, διὰ ταχέων παραπλεύσαντες Λέκτον καὶ Λάρισσαν καὶ Ἀμαξιτὸν καὶ τὰ ταύτῃ χωρία, ἀφικνοῦνται ἐς Ῥοίτειον ἤδη τοῦ Ἑλλησπόντου, πρωαίτερον μέσων νυκτῶν. εἰσὶ δ' αἱ τῶν νεῶν καὶ ἐς Σίγειον κατῆραν καὶ ἄλλοσε τῶν ταύτῃ χωρίων.

Interim Mindarus Chio solvit, et inter continentem Asiæ et Lesbum, ne in Atheniensium naves, quæ ad Eresum erant, incideret, in Hellespontum pervenit.

102. Οἱ δὲ Ἀθηναῖοι ἐν τῇ Σηστῷ δυοῖν δεούσαις εἴκοσι ναυσὶν ὄντες, ὡς αὐτοῖς οἵ τε φρυκτωροὶ ἐσήμαινον καὶ ᾐσθάνοντο τὰ πυρὰ ἐξαίφνης πολλὰ ἐν τῇ πολεμίᾳ φανέντα, ἔγνωσαν ὅτι ἐσπλέουσιν οἱ Πελοποννήσιοι. καὶ τῆς αὐτῆς ταύτης νυκτὸς ὡς εἶχον τάχους ὑπομίξαντες τῇ Χερσονήσῳ, παρέπλεον ἐπ' Ἐλαιοῦντος, βουλόμενοι ἐκπλεῦσαι ἐς τὴν εὐρυχωρίαν τὰς τῶν πολεμίων ναῦς. καὶ τὰς μὲν ἐν Ἀβύδῳ ἑκκαίδεκα ναῦς ἔλαθον, προειρημένης φυλακῆς τῷ φιλίῳ ἐπίπλῳ, ὅπως αὐτῶν ἀνακῶς ἔξου-

Cujus adventum cum Athenienses, qui Sesti erant, animadvertissent, statim antevertere conantur Elæuntem fugiendo;

sed quatuor tamen naves hostes insequentes capiunt; ceteras, Imbrum et Lesbum delatas,

σιν, ᾗ ἐκπλέουσιν· τὰς δὲ μετὰ τοῦ Μινδάρου ἅμα τῇ ἕῳ κατιδόντες, τὴν δίωξιν εὐθὺς ποιούμενοι, οὐ φθάνουσι πᾶσαι, ἀλλ' αἱ μὲν πλείους ἐπὶ τῆς Ἴμβρου καὶ Λήμνου διέφυγον, τέσσαρες δὲ τῶν νεῶν αἱ ὕσταται πλέουσαι καταλαμβάνονται παρὰ τὸν Ἐλαιοῦντα. καὶ μίαν μὲν ἐποκείλασαν κατὰ τὸ ἱερὸν τοῦ Πρωτεσίλεω αὐτοῖς ἀνδράσι λαμβάνουσι, δύο δὲ ἑτέρας ἄνευ τῶν ἀνδρῶν· τὴν δὲ μίαν πρὸς τῇ Ἴμβρῳ κενὴν κατακαίουσιν. μετὰ δὲ τοῦτο ταῖς τε ἐξ Ἀβύδου ξυμμιγείσαις καὶ ταῖς ἄλλαις ξυμπάσαις ἓξ καὶ ὀγδοήκοντα πολιορκήσαντες Ἐλαιοῦντα ταύτην τὴν ἡμέραν, ὡς οὐ προσεχώρει, ἀπέπλευσαν ἐς Ἄβυδον.

103. Athenienses, cum tota classe ab Ereso in Hellespontum profecti, inde recipiunt.

Οἱ δὲ Ἀθηναῖοι ψευσθέντες τῶν σκοπῶν, καὶ οὐκ ἂν οἰόμενοι σφᾶς λαθεῖν τὸν παράπλουν τῶν πολεμίων νεῶν, ἀλλὰ καθ' ἡσυχίαν τειχομαχοῦντες, ὡς ᾔσθοντο, εὐθὺς ἀπολιπόντες τὴν Ἔρεσον κατὰ τάχος ἐβοήθουν ἐς τὸν Ἑλλήσποντον· καὶ δύο τε ναῦς τῶν Πελοποννησίων αἱροῦσιν, αἳ πρὸς τὸ πέλαγος τότε θρασύτερον ἐν τῇ διώξει ἀπάρασαι περιέπεσον αὐτοῖς, καὶ ἡμέρᾳ ὕστερον ἀφικόμενοι ὁρμίζονται ἐς τὸν Ἐλαιοῦντα, καὶ τὰς ἐκ τῆς Ἴμβρου ὅσαι κατέφυγον κομίζονται, καὶ ἐς τὴν ναυμαχίαν πέντε ἡμέρας παρεσκευάζοντο.

104. Sequitur pugna navalis, inter Sestum, ubi Athenienses, et Abydum, ubi Peloponnesii aciem instruxerant, commissa.

76, A
6 S.P. +

μετὰ δὲ τοῦτο ἐναυμάχουν τρόπῳ τοιῷδε. οἱ Ἀθηναῖοι παρέπλεον ἐπὶ κέρως ταξάμενοι παρ' αὐτὴν τὴν γῆν ἐπὶ τῆς Σηστοῦ, οἱ δὲ Πελοποννήσιοι αἰσθόμενοι ἐκ τῆς Ἀβύδου ἀντανῆγον καὶ αὐτοί. καὶ ὡς ἔγνωσαν ναυμαχήσοντες, παρέτειναν τὸ κέρας, οἱ μὲν Ἀθηναῖοι παρὰ τὴν Χερσόνησον, ἀρξάμενοι ἀπὸ Ἰδάκου μέχρι Ἀῤῥιανῶν, νῆες ἓξ καὶ ἑβδομήκοντα, οἱ δ' αὖ Πελοποννήσιοι ἀπὸ Ἀβύδου μέχρι Δαρδάνου, νῆες ὀκτὼ καὶ ἑξήκοντα. κέρας δὲ τοῖς μὲν Πελοποννησίοις εἶχον τὸ μὲν δεξιὸν Συρακόσιοι, τὸ δ' ἕτερον αὐτὸς Μίνδαρος καὶ τῶν νεῶν αἱ ἄριστα πλέουσαι, Ἀθηναίοις δὲ τὸ μὲν ἀριστερὸν Θράσυλλος, ὁ δὲ Θρασύβουλος τὸ δεξιόν· οἱ δὲ ἄλλοι στρατηγοὶ ὡς ἕκαστοι διετάξαντο. ἐπειγομένων δὲ τῶν Πελοποννησίων πρότερόν τε ξυμμῖξαι, καὶ κατὰ μὲν τὸ δεξιὸν τῶν Ἀθηναίων ὑπερσχόντες αὐτοὶ τῷ εὐωνύμῳ ἀποκλῇσαι τοῦ ἔξω αὐτοὺς ἔκπλου, εἰ δύναιντο, κατὰ δὲ τὸ μέσον ἐξῶσαι πρὸς τὴν γῆν οὐχ ἑκὰς οὖσαν, οἱ Ἀθηναῖοι γνόντες, ᾗ μὲν ἐβούλοντο ἀποφράξα-

+ Wrong reading rather 86. [illegible]

σθαι αὐτοὺς οἱ ἐναντίοι, ἀντεπεξῆγον καὶ περιεγίγνοντο τῷ πλῷ, τὸ δ' εὐώνυμον αὐτοῖς ὑπερεβεβλήκει ἤδη τὴν ἄκραν ἣ Κυνὸς σῆμα καλεῖται. τῷ δὲ μέσῳ, τοιούτου ξυμβαίνοντος, ἀσθενέσι καὶ διεσπασμέναις ταῖς ναυσὶ καθίσταντο, ἄλλως τε καὶ ἐλάσσοσι χρώμενοι τὸ πλῆθος, καὶ τοῦ χωρίου τοῦ περὶ τὸ Κυνὸς σῆμα ὀξεῖαν καὶ γωνιώδη τὴν περιβολὴν ἔχοντος, ὥστε τὰ ἐν τῷ ἐπέκεινα αὐτοῦ γιγνόμενα μὴ κάτοπτα εἶναι. προσπεσόντες οὖν οἱ Πελοποννήσιοι τὸ μέσον ἐξέωσάν τε ἐς τὸ ξηρὸν τὰς ναῦς τῶν Ἀθηναίων, καὶ ἐς τὴν γῆν ἐπεξέβησαν, τῷ ἔργῳ πολὺ περισχόντες. ἀμῦναι δὲ τῷ μέσῳ οὔθ' οἱ περὶ τὸν Θρασύβουλον ἀπὸ τοῦ δεξιοῦ ὑπὸ πλήθους τῶν ἐπικειμένων νεῶν ἐδύναντο, οὔθ' οἱ περὶ τὸν Θράσυλλον ἀπὸ τοῦ εὐωνύμου· ἀφανές τε γὰρ ἦν διὰ τὴν ἄκραν τὸ Κυνὸς σῆμα, καὶ ἅμα οἱ Συρακόσιοι καὶ οἱ ἄλλοι οὐκ ἐλάσσους ἐπιτεταγμένοι εἶργον αὐτούς, πρὶν οἱ Πελοποννήσιοι διὰ τὸ κρατήσαντες ἀδεῶς ἄλλοι ἄλλην ναῦν διώκειν ἤρξαντο μέρει τινὶ σφῶν ἀτακτότεροι γενέσθαι. γνόντες δὲ οἱ περὶ τὸν Θρασύβουλον τὰς ἐπὶ σφίσι ναῦς ἐπεχούσας, παυσάμενοι τῆς ἐπεξαγωγῆς ἤδη τοῦ κέρως καὶ ἐπαναστρέψαντες εὐθὺς ἠμύναντό τε καὶ τρέπουσι, καὶ τὰς κατὰ τὸ νικῆσαν τῶν Πελοποννησίων μέρος ὑπολαβόντες πεπλανημένας ἔκοπτόν τε καὶ ἐς φόβον τὰς πλείους ἀμαχεὶ καθίστασαν. οἵ τε Συρακόσιοι ἐτύγχανον καὶ αὐτοὶ ἤδη τοῖς περὶ τὸν Θράσυλλον ἐνδεδωκότες καὶ μᾶλλον ἐς φυγὴν ὁρμήσαντες, ἐπειδὴ καὶ τοὺς ἄλλους ἑώρων. γεγενημένης δὲ τῆς τροπῆς, καὶ καταφυγόντων τῶν Πελοποννησίων πρὸς τὸν Μείδιον μάλιστα ποταμὸν τὸ πρῶτον, ὕστερον δὲ ἐς Ἄβυδον, ναῦς μὲν ὀλίγας ἔλαβον οἱ Ἀθηναῖοι (στενὸς γὰρ ὢν ὁ Ἑλλήσποντος βραχείας τὰς ἀποφυγὰς τοῖς ἐναντίοις παρεῖχεν), τὴν μέντοι νίκην ταύτην τῆς ναυμαχίας ἐπικαιροτάτην δὴ ἔσχον. φοβούμενοι γὰρ τέως τὸ τῶν Πελοποννησίων ναυτικὸν διά τε τὰ κατὰ βραχὺ σφάλματα καὶ διὰ τὴν ἐν τῇ Σικελίᾳ ξυμφοράν, ἀπηλλάγησαν τοῦ σφᾶς τε αὐτοὺς καταμέμφεσθαι καὶ τοὺς πολεμίους ἔτι ἀξίους του ἐς τὰ ναυτικὰ νομίζειν. ναῦς μέντοι τῶν ἐναντίων λαμβάνουσι Χίας μὲν ὀκτώ, Κορινθίας δὲ πέντε, Ἀμπρακιώτιδας δὲ δύο καὶ Βοιωτίας δύο, Λευκαδίων δὲ καὶ

105. Qua cum primum Peloponnesii, navium numero superiores qui essent, mediam Atheniensium aciem pressissent, deinde Athenienses Thrasybuli consilio et virtute egregiam victoriam reportarunt.

106. Non insignis quidem ea victoria fuit navium captarum numero, propter brevius fugæ spatium; sed magnopere erexit Atheniensium animos.

Λακεδαιμονίων καὶ Συρακοσίων καὶ Πελληνέων μίαν ἑκάστων· αὐτοὶ δὲ πεντεκαίδεκα ναῦς ἀπολλύασιν. στήσαντες δὲ τροπαῖον ἐπὶ τῇ ἄκρᾳ οὗ τὸ Κυνὸς σῆμα, καὶ τὰ ναυάγια προσαγαγόμενοι, καὶ τοὺς νεκροὺς τοῖς ἐναντίοις ὑποσπόνδους ἀποδόντες, ἀπέστειλαν καὶ ἐς τὰς Ἀθήνας τριήρη ἄγγελον τῆς νίκης. οἱ δὲ ἀφικομένης τῆς νεώς, καὶ ἀνέλπιστον τὴν εὐτυχίαν ἀκούσαντες ἐπί τε ταῖς περὶ τὴν Εὔβοιαν ἄρτι ξυμφοραῖς καὶ κατὰ τὴν στάσιν γεγενημέναις, πολὺ ἐπερρώσθησαν, καὶ ἐνόμισαν σφίσιν ἔτι δυνατὰ εἶναι τὰ πράγματα, ἢν προθύμως ἀντιλαμβάνωνται, περιγενέσθαι.

107. Quatriduo post adversus Cyzicum navigantes, circa Byzantium 8 Peloponnesiorum naves, ibi constitutas, capiunt, et a Cyzico recepta pecunias exigunt. Peloponnesii autem in Eubœam mittunt Hippocratem et Epiclem.

Μετὰ δὲ τὴν ναυμαχίαν ἡμέρᾳ τετάρτῃ ὑπὸ σπουδῆς ἐπισκευάσαντες τὰς ναῦς οἱ ἐν τῇ Σηστῷ Ἀθηναῖοι ἔπλεον ἐπὶ Κύζικον ἀφεστηκυῖαν· καὶ κατιδόντες κατὰ Ἀρπάγιον καὶ Πρίαπον τὰς ἀπὸ τοῦ Βυζαντίου ὀκτὼ ναῦς ὁρμούσας, ἐπιπλεύσαντες καὶ μάχῃ κρατήσαντες τοὺς ἐν τῇ γῇ, ἔλαβον τὰς ναῦς. ἀφικόμενοι δὲ καὶ ἐπὶ τὴν Κύζικον ἀτείχιστον οὖσαν προσηγάγοντο πάλιν, καὶ χρήματα ἀνέπραξαν. ἔπλευσαν δὲ ἐν τούτῳ καὶ οἱ Πελοποννήσιοι ἐκ τῆς Ἀβύδου ἐπὶ τὸν Ἑλαιοῦντα, καὶ τῶν σφετέρων νεῶν τῶν αἰχμαλώτων ὅσαι ἦσαν ὑγιεῖς ἐκομίσαντο, τὰς δὲ ἄλλας Ἐλαιούσιοι κατέκαυσαν. καὶ ἐς τὴν Εὔβοιαν ἀπέπεμψαν Ἱπποκράτη καὶ Ἐπικλέα κομιοῦντας τὰς ἐκεῖθεν ναῦς.

108. Per idem tempus Alcibiades a Cauno Samum reversus, ab Halicarnasseis pecuniam exigit, et Con munit. Tissaphernes in Ioniam redit. Antandrii, Peloponnesiorum auxilio, Tissa-

Κατέπλευσε δὲ ὑπὸ τοὺς αὐτοὺς χρόνους τούτους καὶ ὁ Ἀλκιβιάδης ταῖς τρισὶ καὶ δέκα ναυσὶν ἀπὸ τῆς Καύνου καὶ Φασήλιδος ἐς τὴν Σάμον, ἀγγέλλων ὅτι τάς τε Φοινίσσας ναῦς ἀποστρέψειε Πελοποννησίοις ὥστε μὴ ἐλθεῖν, καὶ τὸν Τισσαφέρνην ὅτι φίλον πεποιήκοι μᾶλλον Ἀθηναίοις ἢ πρότερον. καὶ πληρώσας ναῦς ἐννέα πρὸς αἷς εἶχεν, Ἁλικαρνασσέας τε πολλὰ χρήματα ἐξέπραξε καὶ Κῶν ἐτείχισεν. ταῦτα δὲ πράξας καὶ ἄρχοντα ἐν τῇ Κῷ καταστήσας πρὸς τὸ μετόπωρον ἤδη ἐς τὴν Σάμον κατέπλευσεν.

Καὶ ὁ Τισσαφέρνης ἀπὸ τῆς Ἀσπένδου, ὡς ἐπύθετο τὰς τῶν Πελοποννησίων ναῦς ἐκ τῆς Μιλήτου ἐς τὸν Ἑλλήσποντον πεπλευκυίας, ἀναζεύξας ἤλαυνεν ἐπὶ τῆς Ἰωνίας. ὄντων δὲ τῶν

Πελοποννησίων ἐν τῷ Ἑλλησπόντῳ, Ἀντάνδριοι (εἰσὶ δὲ Αἰολῆς) παρακομισάμενοι ἐκ τῆς Ἀβύδου πεζῇ διὰ τῆς Ἴδης τοῦ ὄρους ὁπλίτας ἐσηγάγοντο ἐς τὴν πόλιν, ὑπὸ Ἀρσάκου τοῦ Πέρσου, Τισσαφέρνους ὑπάρχου, ἀδικούμενοι, ὅσπερ καὶ Δηλίους τοὺς Ἀτραμύττιον κατοικήσαντας, ὅτε ὑπ' Ἀθηναίων Δήλου καθάρσεως ἕνεκα ἀνέστησαν, ἔχθραν προσποιησάμενος ἄδηλον, καὶ ἐπαγγείλας στρατιὰν αὐτῶν τοῖς βελτίστοις, ἐξαγαγὼν ὡς ἐπὶ φιλίᾳ καὶ ξυμμαχίᾳ, τηρήσας ἀριστοποιουμένους καὶ περιστήσας τοὺς ἑαυτοῦ κατηκόντισεν. φοβούμενοι οὖν αὐτὸν διὰ τοῦτο τὸ ἔργον, μή ποτε καὶ περὶ σφᾶς τι παρανομήσῃ, καὶ ἄλλα ἐπιβάλλοντος αὐτοῦ ἃ φέρειν οὐκ ἠδύναντο, ἐκβάλλουσι τοὺς φρουροὺς αὐτοῦ ἐκ τῆς ἀκροπόλεως. ὁ δὲ Τισσαφέρνης αἰσθόμενος καὶ τοῦτο τῶν Πελοποννησίων τὸ ἔργον, καὶ οὐ μόνον τὸ ἐν Μιλήτῳ καὶ Κνίδῳ (καὶ ἐνταῦθα γὰρ αὐτοῦ ἐξεπεπτώκεσαν οἱ φρουροί), διαβεβλῆσθαί τε νομίσας αὐτοῖς σφόδρα, καὶ δείσας μὴ καὶ ἄλλο τι ἔτι βλάπτωσι, καὶ ἅμα ἀχθόμενος εἰ Φαρνάβαζος ἐξ ἐλάσσονος χρόνου καὶ δαπάνης δεξάμενος αὐτοὺς κατορθώσει τι μᾶλλον τῶν πρὸς τοὺς Ἀθηναίους, πορεύεσθαι διενοεῖτο πρὸς αὐτοὺς ἐπὶ τοῦ Ἑλλησπόντου, ὅπως μέμψηταί τε τῶν περὶ τὴν Ἀνταν̓δρον γεγενημένων, καὶ τὰς διαβολὰς καὶ περὶ τῶν Φοινισσῶν νεῶν καὶ τῶν ἄλλων ὡς εὐπρεπέστατα ἀπολογήσηται. καὶ ἀφικόμενος πρῶτον ἐς Ἔφεσον θυσίαν ἐποιήσατο τῇ Ἀρτέμιδι. [ὅταν ὁ μετὰ τοῦτο τὸ θέρος χειμὼν τελευτήσῃ, ἓν καὶ εἰκοστὸν ἔτος πληροῦται.]

phernis præsidium urbe ejiciunt, veriti, ne quid simile, atque Atramytteum incolentes Delii passi erant, ab ejus præfecto Arsace patiantur.

109. Qua re comperta, Tissaphernes ad Peloponnesios in Hellespontum contendit, ut et expostularet de Antandro, et se ipsum purgaret.

V. A. 432.

INDEX RERUM.

Prior numerus librum, posterior caput designat.

ABDERA, Abderorum urbs, ii. 97, sq. vide Herodotum l. i. cap. 168.

Abronychus, Lysiclis fil. i. 91. hujus meminit Herod. l. viii. c. 21.

Abydus, Milesiorum colonia, viii. 62. in Hellesponto sita, ibid. vide Strabonem, l. xiii. deficit ab Atheniensibus ad Dercylidam et Pharnabazum, ibid.

Acamantis tribus, iv. 118.

Acanthus Lacedæmonius, v. 19.

Acanthus, Andriorum colonia, iv. 84. ubi sita, vide Herodotum, l. vi. c. 44. ei bellum infert Brasidas, iv. 84. deficit ab Atheniensibus, iv. 88.

Acarnania ab Acarnane Alcmæonis filio dicta, ii. 102. ubi sita, vide Palmerii Græc. Ant. p. 366. ad eam subigendam Cnemum mittunt Lacedæmonii, ii. 80, &c. Acarnanes optimi funditores, ii. 81. vincunt Ambraciotas, ibid. pacem cum eis faciunt, iii. 108. in Atheniensium societatem veniunt, ii. 68.

Acesines, Siciliæ fluv. iv. 25. Plinio, aliisque dicitur Asines. Vide Cluverii Sicil. p. 92, 93.

Achaia, quot urbes habeat, vide Herod. l. i. c. 149. et Strab. l. ix. Achaia, quæ in Peloponneso, in Atheniensium societatem assumta, i. 111. Peloponnesiis reddita ab Atheniensibus, i. 115. eam reposcunt, iv. 21. Achæi Phthiotæ, viii. 3. Vid. Hellenes.

Acharnæ, maximus Atticæ pagus, ii. 19. Vide Meursium de Pop. Att. p. 18. obsidentur, ii. 20, &c. magna pars civitatis Atheniensis, ibid.

Achelous fl. ex Pindo monte per Dolopiam, Agraos, &c. fluit, ii. 102. Vide Strabonem, l. x. et Palmerii Græc. Ant. p. 423.

Acheron agri Thesprotici fl. i. 46.

Acherusia palus, ibid. Vide Strabonem, l. vii. Livium, l. viii. et Palmerii Gr. Ant. p. 281.

Acræ urbs Siciliæ, vi. 5.

Acræum Lepas, vii. 78.

Acragas urbs et fluvius Siciliæ, vi. 4. vide Agrigentum.

Acrothoi urbs, iv. 109.

Actææ civitates, iv. 52.

Acte regio, iv. 109. quas urbes contineat, ibid.

Actium agri Anactorii, ubi templum Apollinis, i. 29. Vide Polybium, l. iv. Strab. l. x. et Palmerii Gr. Ant. p. 373. 377.

Adimantus, i. 59.

Admetus rex Molossorum, i. 136. profugum Themistoclem recipit, ibid.

Adramyttium, vide Atramyttium.

Æantides tyran. Lampsacenus, vi. 59, sq.

Ægaleos mons Atticæ, ii. 19. vide Herod. l. iii. c. 90.

Ægina. vide Strabonem, l. x. et Pausaniam in Corinthiacis. oppugnatur ab Atheniensibus, i. 105. sq. iisdem per deditionem tradita, i. 108. incursionibus infestatur, viii. 92. Æginæ sinus, ibid. Æginetæ classe olim valuerunt, i. 14. bellum adversus Athenienses suadent, i. 67. ab Atheniensibus navali prœlio victi, i. 105, sq. quomodo et cur ex Ægina ab Atheniensibus expulsi, ii. 27. Thyream a Lacedæmoniis incolendam accipiunt, ibid. capta Thyrea, quomodo ab Atheniensibus tractati, iv. 57. sq. Ægineticus obolus, v. 47. Æginetica drachma, ibid.

Ægitium in Ætolia, iii. 94. vide Palmerii Græciam, p. 465.

Ægyptus ab Artaxerxe deficit, i. 104, sq. ea aliquando potiti Athenienses, i. 109. iterum in ditionem regis Persarum concedit, i. 110. in eam classem mittunt Athenienses, i. 112. Ægyptiorum qui sint pugnacissimi, i. 109.

Æmus mons Thraciæ, ii. 92. vide Strabonem, l. vii.

Æneas Ocytæ fil. iv. 119.

Ænesias Spartæ ephorus, ii. 1.

Ænus urbs, iv. 28. vide Herod. l. iv. c. 90. l. vii. c. 58. et Appian. l. iv. Civilium, ut et Valesii notas ad Amm. Marcell. l. xxiii. c. 8. Ænianes. Ænii, Æoles sunt, vii. 57. Atheniensium vectigales, ibid.

Æoladus Pagondæ pater, iv. 92.

Æolis, quæ et Calydon, iii. 102. vide Palmerii Græc. p. 438. Æoles Atheniensium vectigales, vii. 57. Atheniensibus in bello Syracusano naves suppeditant, ibid. Bœotorum colonia, ibid. Æoli insulæ, iii. 115. vide Cluver. Sic. p. 395.

Ærarium Atheniensium ubi, i. 96.

Æsimides navarchus Corcyræorum, i. 47.

Æson legatus Argivorum, v. 40.

Ætheenses, i. 101.
Æthiopia supra Ægyptum, ii. 48. vide Strabonem, l. ii.
Ætna, mons Siciliæ, iii. 116. flammas eructat, ibid.
Ætolorum gens qualis, iii. 94, sq. Ætolis bellum inferunt Athenienses, iii. 95. superant Athenienses, iii. 98, sq. de Ætolia vide Palmerii Gr. p. 423, &c.
Agamemnonis classis, i. 9. ejusdem imperium et potentia, ibid.
Agatharchidas dux Corinth. ii. 83.
Agatharchus classis Syracusanorum præfectus, vii. 25. 70.
Agesander, i. 139.
Agesippidas Laced. v. 56.
Agis Archidami fil. rex Laced. iii. 89. dux expeditionis in Atticam aliaque loca, ibid. et iv. 2, sq. v. 54. 57. ejus contra Argivos res gestæ, v. 57, sq. Argivos inclusos e manibus dimittit, v. 59, sq. ob id a Lacedæmoniis accusatur, v. 63. iterum in Argivos proficiscitur, v. 65, &c. ejus stratagema, v. 71. Argivos eorumque socios prælio vincit, v. 72. Deceleam in Attica communit, vii. 19, sq. inde bellum contra Athenienses ciet, vii. 27. ejus ad Deceleam potestas et auctoritas, viii. 5. Athenas nequidquam tentat, viii. 72.
Agræorum terra, iii. 106. Agræorum rex Salynthius, iii. 111. Agrais regio, ibid. vide Strabonem, l. x. et Palmerii Græc. p. 431. Agrai, ii. 102. Agrianes, ii. 96. vide Herod. l. v. c. 16.
Agri quomodo a priscis Græciæ incolis colerentur, i. 2. agrorum habitatio quam vetusta, ii. 14.
Agrigentum a Gelois conditum, vi. 4. vide Cluverii Sicil. p. 202. seditione laborat, vii. 46. quæ postea in amicitiam conversa est, vii. 50. Agrigentini Niciæ iter per agrum suum dare nolebant, vii. 32. bello Syracusano se medios gerunt, vii. 33, &c. ubi siti, vii. 58.
Aimnestus, iii. 52.
Albus murus tertia pars Memphidis, i. 104.
Alcæus, Athenis archon, v. 19. 25. vide Diod. Sicul. l. xii.
Alcamenes, Laced. Sthenelaïdæ fil. viii. 5. dux classis Pelop. viii. 8. ab Atheniensibus ad Piræum victus et interfectus, viii. 10.
Alcibiades, nomen Laconicum, viii. 6. Alcibiades Cliniæ fil. v. 43. ejus genus clarum, ib. cur infestus Lacedæmoniis, ibid. eorum legatos deludit, v. 45, sq. ejus in Peloponnesum expeditio, v. 52. et in Argos, v. 84. unus e ducibus in Siciliam mittendis, vi. 8. expeditionem urget, vi. 15. orationem habet, ib. sqq. taxatur a Nicia, ibid. Niciæ adversatur, ibid. ejus ingenium, vita, mores, &c. ibid. sq. et vi. 28. ejus in ludis Olympiacis magnificentia, vi. 16. accusatur de Hermis violatis, et mysteriis profanatis, vi. 28. 53. 61. vide Plutarchum, Nepotem, et Justinum. paratur ad se purgandum, vi. 29. abit in Siciliam, vi. 30. ejus de bello Siculo sententia, vi. 48. ad causam dicendam revocatur, vi. 53. 61. non paret, sed in exsilium abit, vi. 61, sq. capite damnatur ob desertum judicium, vi. 61. exsul ex agro Thurio in Peloponnesum proficiscitur, ibid. exsul Spartæ, oratione Lacedæmonios ad bellum Atheniensibus inferendum excitat, vi. 89. sqq. Endio Ephoro hospes paternus, viii. 48. Lacedæmonios ad classem in Chium mittendam hortatur, ibid. in Chium cum Chalcideo mittitur, viii. 12, sqq. res in illa insula et circa Miletum ab eo gestæ, viii. 14. 17. 26. Peloponnesiis suspectus ad Tissaphernem se confert, viii. 45. illisque plurimum suis consiliis nocet, ibid. et 46, 47. reditum sibi in patriam struit, viii. 47, 48. ejus cum Phrynicho contentio, viii. 50, sqq. Tissaphernem Atheniensibus conciliare studet, viii. 52. ei reditus in patriam decernitur, viii. 81, sq. 97. illi summa rerum committitur, viii. 81. militum in Quadringentos iram compescit, viii. 86. Aspendum ad Tissaphernem cur profectus, viii. 88. ad classem redit, viii. 108.
Alcides navarchus Lacedæmoniorum, iii. 16. in Lesbum missus, ibid. et in Mitylenen, iii. 85. ejus consilium, iii. 31. res gestæ, iii. 32. et turpis fuga, ibid. Peloponnesum redit, iii. 69. adversus Corcyram navigat, iii. 76. triumvir coloniæ Heracleam deducendæ, iii. 92.
Alcinadas vel Alcinidas, v. 19. 24.
Alcini vel Alcinoi fanum, iii. 70.
Alciphron, hospes Lacedæmoniorum, v. 59.
Alcisthenes pater Demosthenis, iii. 91. iv. 66. vii. 16.
Alcmæon Amphiarai fil. ii. 102. matrem interficit, ibid. ei redditum oraculum, ibid.
Alcmæonidæ Pisistratidas ejiciunt Athenis, vi. 59.
Alexander pater Perdiccæ, i. 57. 137. ex urbe Argis oriundus, ii. 99.
Alexarchus Corinthiorum dux, vii. 19.
Alexicles unus e Quadringentis in vincula conjicitur, viii. 92, sq. Deceleam profugit, viii. 98.
Alexippides Ephorus Laced. viii. 58.

Alicyæi, vii. 32.
Alluviones olim in variis terræ partibus, iii. 89, sq.
Almopia, Almopes, ii. 99. vide Ptolemæum et Plinium.
Alope, ii. 26. vide Palmerii Græc. Antiq. p. 584.
Alyzia, vii. 31.
Ambracia, ii. 80, sq. iii. 105. vide Polybium, l. iv. Pausaniam, l. v. Strabonem, l. vii. Livium, l. xxxviii. et Palmerii Gr. Ant. p. 307, &c. Corinthiorum colonia, ii. 80. eam Acarnanes et Amphilochi cur expugnare noluerint, iii. 113. ad eam præsidium a Corinthiis missum, iii. 114. Ambraciotæ auxilium ferunt Corinthiis contra Corcyræos, i. 27. initium inimicitiarum inter eos et Argivos, ii. 88, sqq. bellum inferunt Amphilochis, ii. 68. et Acarnanibus, ii. 80. a quibus repelluntur, ii. 81. aliam adversus Amphilochos et Acarnanes expeditionem suscipiunt, ii. 405. Olpas capiunt, ibid. ab Acarnanibus vincuntur, iii. 108, &c. tandem fœdus ineunt, iii. 114. Syracusanis contra Athenienses auxilia dant, vii. 58. Ambracius sinus, i. 55. vide Strabonem, l. vii. Polybium, l. iv. et Palmerii Gr. Ant. p. 305, &c.
Ameiniades Philemonis fil. ii. 67.
Ameinias, iv. 132.
Aminocles naupegus Corinthius, i. 13. Samiis quatuor naves facit, ibid.
Ammæas Corœbi fil. iii. 22.
Amorges Pissuthnæ filius nothus a Persarum rege deficit, viii. 5. a Peloponnesiis captus Tissapherni traditur, viii. 28.
Ampelidas, v. 22.
Amphiaraus pater Amphilochi, ii. 68. pater Alcmæonis, ii. 102.
Amphias Eupæidæ fil. v. 45.
Amphidorus pater Menecratis, ibid.
Amphilochia, ii. 68. vide Strabonem, l. x. et Palmerii Gr. Ant. p. 440. ab Amphilocho Amphiarai fil. condita, ibid. Amphilochi quinam et quales, ii. 68. urbe ab Ambraciotis pulsi, &c. ibid. Amphilochium Argos. vide Argos.
Amphipolis urbs, olim Novemviæ, i. 100. iv. 102, sq. vide Herodotum, l. vii. c. 117. ubi, quando, et a quibus condita, ibid. cur ita appellata, iv. 103. ei bellum infert Brasidas, iv. 102, sq. auxilium poscit a Thucydide, iv. 104. Brasidæ se dedit, iv. 106. ab Eueticne Atheniensi oppugnatur, vii. 9.
Amphissenses, iii. 101. De Amphissa vide Herodotum, l. viii. c. 32. Strabonem, l. ix. et Palmerii Gr. Ant. p. 546, &c.
Amyclæum templum Apollinis, v. 18. 23. Vide Meursii Miscell. Lacon. l. iv. c. 2.
Amyntas Philippi fil. ii. 95. 100. Vide Herodotum et Diodorum Siculum.
Amyrtæus rex paludum Ægypti, i. 112. Vide Herodotum, l. ii. c. 140.
Anaceum, templum Castoris et Pollucis, viii. 93.
Anactorium, in ore sinus Ambracii situm, i. 55. vide Palmerii Gr. Ant. p. 377. capitur a Corinthiis, ibid. recuperant Athenienses et Acarnanes, iv. 49. Anactorius ager, i. 29.
Anæa, iii. 32. iv. 75. eo se conferunt Samiorum exsules, iv. 75. et Chii, viii. 19. Anæitæ Lysiclem interficiunt, iii. 19.
Anapus Acarnaniæ fl. ii. 81. vide Palmerii Gr. Ant. p. 385. 421. Siciliæ fl. vi. 96. vii. 78. vide Cluverii Sic. p. 157.
Anaxarchus Thebanus, viii. 100.
Anaxilas Rheginorum tyrannus, vi. 5. Messanæ conditor, ibid. vide Herodotum, l. vi. c. 23. l. vii. c. 167. Pausaniam, l. iv. Strabonem, l. vi. et Diodorum Sic. l. xi.
Andocidæs Leogori filius navarchus Athen. i. 51. De eo vide Plutarchi Niciam, et Nepotis Alcibiadem.
Androcles, acerrimus status popularis propugnator, viii. 65. auctor Alcibiadis expellendi, ibid. ab adversa factione cæsus, ibid.
Androcratis fanum, iii. 24. vide Herodotum, l. ix. c. 25.
Andromenes, v. 42.
Androsthenes Arcas, Olympionices, v. 49.
Andrus insula, ii. 55. vide Strabonem, l. x. Andrii Atheniensium socii, iv. 42. subditi et tributarii, Athen. vii. 57.
Aneristus, ii. 67.
Antandrus urbs, iv. 52. vide Strab. l. xiii. ejus munitionem cur impediverint Athen. iv. 75. Antandrii Æolenses genere, viii. 108. cur Arsaci Persæ præsidium ex arce sua expulerint, viii. 108.
Anthemus, ii. 99, sq. vide Strabonem, l. xiv.
Anthena Cynurii agri oppidum, v. 41. vide Pausaniam in Corinthiacis.
Anthippus Laced. v. 19. 24.
Anticles, i. 117.
Antigenes pater Socratis, ii. 23.
Antimenidas Laced. v. 42.
Antimnestus pater Hierophontis, iii. 105.
Antiochus Orestarum rex, ii. 80.
Antiphemus, Gelæ conditor, vi. 4. vid. Cluver. Sic. l. i. c. 75.
Antiphon, orator præstantissimus, viii. 68. auctor mutati status popularis, ibid. optime capitis causam dicit, ibid.

Antissa Lesbi urbs, iii. 18. viii. 23. vide Strabonem, l. xiii. frustra oppugnatur a Methymnæis, iii. 18. capitur ab Atheniensibus, iii. 28.
Antisthenes Spartanus, viii. 39. 61.
Antitanes, ii. 80. Vide Appianum, et Livium, l. xlv. Vide Palmerii Græc. Ant. p. 247, &c.
Aphrodisia, iv. 56.
Aphytis, i. 64. vide Herodotum, l. vii. Pausaniam, l. iii. et Strabonis Epit. in fine, l. vii.
Apidanus Thessaliæ fl. iv. 78. vide Strabonem, l. viii. ix.
Apodoti, gens Ætolica, iii. 94. v. Palmerii Gr. Ant. p. 437.
Apollinis Archegetæ ara, vi. 3. Apollinis Pythii ara a Pisistrato dedicata, vi. 54. Apollinis templum in Actio, i. 29. et apud Leucadios, iii. 94. et apud Triopium, viii. 35. et prope Naupactum, ii. 91. Apollinis Pythii templum, ii. 15. v. 53. Apollinis oraculum, ii. 102. Apollinis Maloëntis festum, iii. 3. Apollini Delio consecrata Rhenia, i. 13. iii. 104.
Apollodorus pater Chariclis, vii. 20.
Apollonia, Corinth. colonia, i. 26. Vide Palmerii Gr. Ant. p. 149, &c.
Aquæ sacræ Delii, iv. 97.
Ara Apoll. Archegetæ, vi. 3. Pythii, vi. 54, sq. Eumenidum, i. 126.
Arcades ab Agamemnone ad Trojam naves acceperunt, i. 9. bello Syrac. ab utraque parte mercede militarunt, vii. 57, sq.
Archedice Hippiæ filia, vi. 59.
Archelaus Perdiccæ fil. et res ab eo gestæ, ii. 100, sq.
Archestratus Lycomedis fil. i. 57. Chæreæ pater, viii. 74.
Archetimus Eurytimi fil. i. 29.
Archias Camarinensis, iv. 25. Archias Corinthius ex Heraclidarum familia Syracusarum conditor, vi. 3.
Archidamus Zeuxidami fil. Lacedæmoniorum rex, vir prudens et modestus, i. 79. orationem habet, ibid. sqq. dux expeditionis in Atticam, ii. 10. orationem habet, ibid. sqq. legatum Athenas mittit, ii. 12. in Atticam exercitum movet, ibid. Periclis hospes, ii. 13. ob Œnoën non expugnatam in gravem suspicionem apud Laced. incidit, ii. 18. cur tanta cunctatione usus, ibid. in Atticam irrumpit, ii. 19. cunctatur circa Acharnas, ii. 20. dux alterius expeditionis in Atticam, ii. 47. iii. 1. et alterius adversus Platæam, ii. 71. ejus ad Platæenses responsum, &c. ii. 72, sq.
Archippus. vid. Aristides.
Archonides in Sicilia regnans, amicus Atheniensibus, vii. 1. Hujus meminit Diodor. Sic. l. xiv.
Archontes novem, i. 126. eorum potestas, ibid.
Arcturi exortus, ii. 78.
Argentea metalla in Laurio monte. vide Laurium.
Argilus urbs, v. 18. vide Herodotum, l. vii. Argilii Andriorum coloni, iv. 103. ad Brasidam deficiunt, ibid. Argilii cujusdam commento proditur Pausanias, i. 132.
Arginum, viii. 34. Argennum Straboni, quem vid. l. xiii.
Arginusæ, viii. 101. vide Strab. l. xiii.
Argos. vide Pausan. in Corinthiacis. Argis conflagrat Junonis templum, iv. 133. constituitur oligarchia, v. 81. urbem oppugnant Lacedæmonii, sed frustra, v. 57. Argos Amphilochicum, ii. 68. vide Palmerii Gr. Ant. p. 380, &c. unde dictum, ibid. ejus amplitudo et potentia, ib. ab Atheniensibus capitur, et ab Amphilochis rursus incolitur, ib. ab Ambraciotis oppugnatur, ibid. Argivi hostes Lacedæmoniorum, i. 102. fœdus ineunt cum Atheniensibus, ib. quando fœdus tricennale inter eos et Lacedæmonios exierit, v. 14. exstimulantur a Corinthiis contra Laced. v. 27, sq. principatum Peloponnesi affectant, v. 28. cum Mantineis societatem ineunt, v. 29, sq. et cum Eleis, v. 31. et cum Corinthiis et Chalcidensibus, ib. eorum amicitiam ambiunt Laced. v. 36. fœdus inire cupiunt cum Corinthiis et Bœotis, v. 37. amicitiam Lacedæmoniorum ambiunt, v. 41. Atheniensium societatem petunt, v. 44, sq. et cum illis fœdus faciunt, v. 47. populari imperio regnantur, v. 43. bellum gerunt cum Epidauriis, v. 53, sq. in eos bellum parant Laced. v. 57. inclusi a Laced. Agidis beneficio evadunt, v. 59, sq. Orchomenum capiunt, v. 62. iis rursus bellum inferunt Laced. v. 64. pugnæ separant, v. 65, sq. congrediuntur, v. 72. vincuntur a Laced. v. 73, sq. pacem accipiunt a Laced. v. 76. de statu populari abolendo clam agunt cum Laced. ib. fœdera ineunt cum Laced. v. 77, sq. eorum plebs, pulsis oligarchicis, Atheniensium amicitiam repetit, v. 82, sq. inter eos et Laced. bellum renovatur, v. 84. 116. vi. 7. Orneas solo æquant, ib. a Milesiis superantur, viii. 25 Argivum agrum a Laconico disterminat Thyrea, ii. 27. iv. 56.
Arianthides Lysimachi fil. iv. 91.
Ariphron pater Hippocratis, iv. 66.
Aristagoras Milesius, iv. 102.
Aristarchus fautor paucorum dominatus,

viii. 90. 92, sq. profugiens Athenis Œnoën Bœotis tradit, viii. 98.
Aristeus Pellicæ fil. i. 29. Adimanti fil. i. 60. res ab eo gestæ, ib. sqq. Aristeus Corinthius, ii. 67. Aristeus Athenas delatus, et capitali supplicio affectus, ii. 67. Aristeus Laced. iv. 132.
Aristides Archippi fil. iv. 50. Aristides Lysimachi fil. i. 91. Aristides Atheniensium dux, iv. 75.
Aristocles frater Pistoanactis regis Laced. v. 16. Aristocles præfectus belli apud Laced. v. 72. in exsilium pulsus, ib.
Aristoclides Hestiodori pater, ii. 70.
Aristocœtes Athen. v. 19.
Aristocrates, v. 24. Aristocrates Sicelii vel Scellii fil. viii. 89.
Aristogiton civis Athen. vi. 54, sq. Hipparchum perimit, i. 20, &c.
Ariston Pyrrichi fil. optimus navium gubernator, vii. 39.
Aristonous Larissæus, ii. 22. Agrigenti conditor, vi. 4.
Aristonymus pater Euphamidæ, ii. 33. iv. 119.
Aristophon, viii. 86.
Aristoteles Timocratis fil. iii. 105.
Arma cur olim Græci gestarint, i. 6. quinam primi ea deposuerint, ib.
Arna Thessaliæ urbs, i. 12. in agro Chalcidensi sita, iv. 103. vide Strab. l. ix.
Arnissa Macedoniæ op. iv. 128. vide Palmerii Gr. Ant. p. 128, sq.
Arrhiana, viii. 104.
Arrhibæus Lyncestarum rex, iv. 79. Bromeri fil. iv. 83. ei bellum inferunt Brasidas et Perdiccas, iv. 124.
Arsaces Tissaphernis præf. viii. 108.
Artabazus Pharnacis fil. i. 129. Hujus meminit Herod. l. vii. viii. ix.
Artaphernes Persa, iv. 50.
Artas, vii. 33.
Artaxerxes Xerxis fil. Persarum rex, i. 104. vide Herod. l. vi. vii. regnare incipit, i. 127. moritur, iv. 50.
Artemisium, viii. 54. v. Strab. l. xiv. Artemisius mensis, v. 19.
Artynæ Argivorum magistrat. v. 47.
Arx Athenarum capta a Cylone, &c. i. 126. olim erat urbs, &c. ii. 15.
Asine, iv. 13. 54. vi. 93. Vide Strabonem, l. viii.
Asopius Phormionis pater, i. 64. Asopius Phormionis fil. iii. 7. res ab eo gestæ, ibid. occiditur, iii. 8.
Asopolaus pater Astymachi, iii. 52.
Asopus fluvius, ii. 5. vide Strabonem l. ix.
Aspasia, vide Plutarchi Periclem.
Aspendus, viii. 81. 87. 108. vide Strabonem, l. xiv.
Assinarus Siciliæ fl. vii. 84.
Astacus, ii. 30. vide Palmerii Græc. Ant. p. 417, &c. urbs Acarnaniæ. ab Atheniensibus capta, ib. 102. ei postea ab Atheniensibus bellum infertur, ib.
Astymachus Asopolai fil. iii. 52.
Astyochus Laced. navarchus, viii. 20. 23. in Chium venit, ib. Lesbum tentat, ib. ejus expeditiones, viii. 30, sqq. periculum ad Corycum, viii. 33. Chiis auxilium ferre recusat, viii. 38. apud Lacedæmonios a Pædarito accusatur, ibid. Phrynichum prodit, viii. 50. mortem evitat, confugiendo ad aram, viii. 84. Spartam revertitur, viii. 85.
Atalanta insula, ii. 32. muro cincta, ib. ubi sita, iii. 89. vide Strabonem, l. ix. Atalanta urbs Macedoniæ, ii. 100. v. 18.
Athenæ ut ad tantam magnitudinem creverint, i. 2. 97. quomodo post barbaros a Græcia fugatos instauratæ, i. 89, sqq. earum thesaurus, ii. 13. copiæ militares, ib. sq. ambitus, ib. muri, ib. earum frequentia, ii. 17, sq. peste laborant, ii. 47, sqq. 87. earum laus, ii. 40, sq. status popularis in paucorum dominatum mutatur, cur, quomodo, per quos, &c. viii. 45. 66, &c. tempus hujus mutationis notatur, viii. 63. 68. Athen. advenas omnes civitate donant, i. 2. colonias emittunt, ib. et 12. primi ferro deposito vitæ genus delicatius coluerunt, i. 6. Delum lustrant, i. 9. iii. 104. cum Æginetis bellum gerunt, i. 14. quando effecti nautici, i. 18. urbe relicta naves conscendunt, ib. et 74. quando a Lac. dissociati, &c. inter se bellum gerere cœperint, i. 18. quomodo sociis imperarint, i. 19. 76. 99. vi. 76. Corcyræis in amicitiam acceptis auxilium mittunt, i. 29. &c. cum Corinthiis manus conserunt, i. 49, sq. quas res circa Potidæam gesserint, i. 56, sq. Perdiccæ bellum inferunt, i. 59. postea societatem cum eo ineunt, i. 61. pugnant cum Corinthiis et Potidæatis, i. 62. et victoria potiuntur, ib. Potidæam obsident, i. 64, sq. eorum ingenium, mores, &c. i. 49. 102. vii. 14. 48. eorum legati respondent orationi Corinthiorum, i. 73, sq. urbem et mœnia instaurant, i. 89, &c. duce Pausania cum Persis bellum gerunt, i. 94. tributum exigunt a sociis, i. 95, sq. Medos ad fl. Eurym. superant, i. 100. Thasiis bellum faciunt, ibid. eosque subigunt, ib. propter Laced. suspicionem se jungunt Argivis, i. 102. Helotas recipiunt et Naupacti collocant, i. 103. bellum gerunt in Ægypto, i. 104. pugnant cum Corinthiis et Epidauriis, i. 105. et cum

Ægisetis, ibid. et cum Corinthiis, ibid. longos muros ædificant, i. 107. pugnant cum Laced. ibid. &c. Bœotos et Locros subigunt, &c. i. 108, sq. Pelop. depopulantur, ib. Ægypto pulsi, i. 109, sq. adversus Pharsalum expeditionem suscipiunt, i. 111. Sicyonios prœlio vincunt, ib. et 108. fœdera quinquennalia ineunt cum Pelop. i. 112. in Cyprum facta expeditione, Cyprios aliosque superant, ibid. Chæroneam recuperant, i. 113. ad Coroneam victi, Bœotiam amittunt, ib. Eubœam subigunt, i. 114. cum Laced. tricennalia fœdera percutiunt, ibid. Sami statum pop. constituunt, ib. bellum gerunt cum Samiis, i. 116. eosque subigunt, ib. deliberant de bello Pelop. i. 140. tyrannis parent, vi. 53. eorum socii in bello, ii. 9. ex agris in urbem commigrant, ii. 14. pagatim habitantes a Theseo primum in urbem coacti, ii. 15, sq. pugnæ avidi a Pericle reprimuntur, ii. 21, sq. classem circa Pelop. mittunt, ii. 23. Methonem oppugnant, ii. 25. Locridem invadunt, ii. 26. Æginetas ex insula pellunt, ii. 27. cum Sitalce societatem ineunt, ii. 29. Solium capiunt et Astacum, &c. ii. 30. Megaridem invadunt, ii. 31. Atalantam communiunt, ii. 32. exsequias faciunt bello cæsis, ii. 33, sq. gravi peste affliguntur, ii. 47, sq. classem in Pelop. mittunt, ii. 56. Potidæam frustra oppugnant, ii. 58. Pericli succensent, ii. 59. postea mitigantur, ii. 65. post mortem Periclis ambitioni et quæstui dediti, ib. intercipiunt Pelop. ad Persas legatos, ii. 67. Potidæam capiunt, ii. 70. naves ad Naupactum et in Cariam mittunt, ii. 69, sq. eorum ad Platæenses responsum, ii. 73. bellum inferunt Chalcidensibus, &c. ii. 79. vario Marte, ib. pugnant cum Pelop. ii. 83. iterum se parant certamini, ii. 85, sq. pugnam committunt, ii. 90. Astacum navigant et in Acarnaniam digrediuntur, ii. 102. eorum resp. qualis, ii. 30. ejus optimum temperamentum, viii. 97. classem in Lesbum mittunt, iii. 3. Mitylenen obsidione cingunt, iii. 6. 19. et capiunt, iii. 27. eorum in Mitylenæos sævum decretum, iii. 36. 49. Minoam insulam occupant, iii. 51. in Sicil. naves mittunt, iii. 86. iterum peste laborant, iii. 87. in Æoli insulas expeditionem suscipiunt, iii. 88. quas res in Sicilia gesserint, iii. 91, sq. 99. 103. 115, sq. classem in Peloponn. et Melum, &c. mittunt, iii. 91. in Acarnania res gestæ, iii. 94. pugnant cum Ætolis, iii. 97. vincuntur, iii. 98, sq. novam classem instruunt, iii. 115. et in Siciliam mittunt, iv. 2. Pylum occupant et muniunt, iv. 3, sq. Eionem capiunt, iv. 7. pugnant cum Laced. circa Pylum, iv. 9, sq. eosque superant, iv. 13, sq. inducias faciunt, iv. 16. quibus solutis, bellum rursus gerunt cum Laced. iv. 23. pugnant cum Syracusanis, iv. 24, sq. Pylum obsident, iv. 26, sq. pugnant cum Laced. iv. 32, sqq. Corinthios invadunt, iv. 42, sq. Anactorium capiunt, iv. 49. Chiorum murum dejiciunt, iv. 51. Cythera occupant, iv. 53, sqq. agrum Lacon. populantur, iv. 54. Thyream capiunt, et Æginetas perimunt, iv. 57. longos muros Megarensium capiunt, iv. 69, sq. et Nisæam, iv. 69. pugnam cum Brasida detrectant, iv. 73. Antandrum recipiunt, iv. 75. Bœotiam ingressi, Delium communiunt, iv. 90. prœlium ineunt cum Bœotis, iv. 96. vincuntur, ib. sq. Delium amittunt, iv. 101. Amphipoli capta trepidare coperunt, iv. 108. inducias faciunt cum Laced. iv. 117, sq. Mendam capiunt, iv. 130, sq. Scionen obsident, ib. societatem ineunt cum Perdicca, iv. 132. Delios insula pellunt, v. 1. expeditionem in Thraciam suscipiunt, v. 2. legatos in Siciliam mittunt, v. 4. ad Amphipolin a Brasida fugantur, v. 10, sqq. ad pacem inclinant, v. 14. fœdera ineunt cum Laced. v. 18. 23. Scionen expugnant, v. 32. eorum in Laced. ira, v. 42. fœderis solvendi occasionem capiunt, v. 43. fœdus faciunt cum Argivis et eorum sociis, v. 47. in Melum classem mittunt, v. 84. eamque obsident, v. 114. et expugnant, v. 115. in Siciliam expeditionem suscipiunt, vi. 1. quam ob causam, vi. 6. de bello Siculo deliberant, vi. 8. ejus apparatus, vi. 25. 31, sq. 43. ab Egestæis decepti, vi. 46. inquirunt de sacris violatis, vi. 53, sq. Alcibiadem e Sicilia revocant, vi. 61. quas res in Sicilia gesserint, vi. 62, sq. Syracusas invadere coeperunt, vi. 63. prœlio se parant cum Syrac. vi. 66, sq. pugnant et vincunt, vi. 69, sq. Camarinensium societatem petunt, vi. 75. sunt Iones genere, vi. 82. vii. 57. Siculos et Etruscos belli socios faciunt, vi. 88. Epipolas capiunt et Syracusanos vincunt, vi. 97, sqq. 101, sq. Syracusas obsidione premunt, vi. 103. pacem cum Lacedæmoniis rumpunt, vi. 105. cum Gylippo vario Marte pugnant, vii. 5. sqq. novum exercitum in Sicilian decernunt, vii. 16. naves 30 in Pelop. et novam classem in Si-

eliam mittunt, vii. 20. post Deceleam muro conclusam consternati, vii. 27, sq. Thraces domum remittunt, vii. 29. cum Corinthiis pugnant ad Erineum, vii. 27, sq. pugnant cum Syrac. et vincuntur, vii. 40. sq. magnam cladem ad Epipolas accipiunt, vii. 43, sq. de discessu a Syrac. cogitant, vii. 47, sq. discessuri lunæ defectione absterrentur, vii. 50. vincuntur a Syrac. vii. 52, sqq. quinam eorum socii in bello Syrac. vii. 57, sq. ultimi prœlii fortunam experiri statuunt, vii. 60, sq. dimicant, vii. 70, sq. et superantur, vii. 71, sq. miserabilis eorum discessus, vii. 75, sq. noctu profugiunt, vii. 80. eosque insequuntur Syrac. vii. 81. captivi in lapidicinas conjecti, vii. 87. eorum post hanc cladem consternatio, viii. 1. sociorumque defectio, ib. sq. classem Pelop. fugant obsidentque, viii. 10. sq. eorum apparatus ob sociorum defectionem, viii. 14, sq. Mitylenen capiunt, viii. 23. Clazomenios subigunt, viii. 23. Chios acie victos obsident, viii. 24. Milesios superant, viii. 25. a Mileto Pelop. metu abscedunt, viii. 28. expeditionem suscipiunt adversus Miletum et Chium, viii. 30. ad Chium naufragium patiuntur, viii. 34, sq. pugnant cum Pelop. et vincuntur, viii. 42, sq. amicitiam Tissaphernis frustra tentant, viii. 56. pugnant cum Chiis, viii. 61. quo anno post exactos tyrannos libertate privati, viii. 68. opprimunt optimates in Samo, viii. 73. pugnant cum Pelop. et profligantur, viii. 95. post Eubœam amissam consternati, viii. 96. navale certamen ineunt cum Pel. viii. 105, sq. et victoriam obtinent, viii. 106. animo confirmantur, ib.

Athenæus Pericleidæ fil. iv. 119. 122.

Athenagoras Syracusanus populo ob facundiam gratiosissimus, vi. 35.

Athletæ in certam. Olymp. subligacula circa pudenda gestabant, i. 6. quando primum se nudarint, ibid.

Athos mons ubi situs, et quot urbes contineat, iv. 109. Vide Herodotum, l. viii. c. 22.

Atintanes, vide Antitanes.

Atramyttium in Asia situm, v. 1. vide Strabonem, l. xiii. a Deliis habitatum, viii. 108.

Atreus Pelopis fil. regnum Mycenarum ab Eurystheo accipit, i. 9.

Attica cur olim seditionibus immunis, i. 2. ab iisdem incolis semper habitata, ib. sterilis, ib. hominum multitudine quomodo aucta, ib. cur in Ioniam colonias miserit, ibid. quomodo olim incoleretur, ii. 15. invaditur, i. 114. ii. 10. 12. 18, 19. 47. iii. 1. 26. vii. 19.

Aulon, iv. 103. vide Palmerii Græc. Ant. p. 163, &c.

Aurigam coronavit in Olymp. Lichas Lacedæm. v. 50.

Autocles Tolmæi fil. iv. 53. 119.

Axius fl. ii. 99. vide Herodot. l. vii. et Strab. Epit. l. vii.

B.

Bacchi in Limnis templum, ii. 15. ejus in honorem celebrantur Bacchanalia, ibid.

Barbari nomen ignotum Homero, i. 3. barbari ferrum gestare perpetuo solebant, i. 6. Græciam magna classe invadunt, i. 18.

Battus Corinthius dux, iv. 43.

Bellum Peloponnesiacum quantum, &c. i. 23. ejus causæ, i. 24. 56. 66. 87. et apparatus ex utraque parte, ii. 7. et initium, ii. 1. primus ejus annus absolutus, ii. 47. secundus, ii. 71. tertius, ii. 103. quartus, iii. 25. quintus, iii. 88. sextus, iii. 116. septimus, iv. 51. octavus, iv. 116. nonus, iv. 135. decimus, v. 24. v. 39. undecimus, duodecimus, v. 51. decimus tertius, v. 56. decimus quartus, v. 81. decimus quintus, v. 83. decimus sextus, vi. 7. decimus septimus, vi. 93. decimus octavus, vii. 18. decimus nonus, viii. 6. vicesimus, viii. 60. vicesimus primus, viii. 109. ejus duratio, v. 26. prædicta ab oraculo, ib. per æstates et hiemes a Thucydide descriptum, ii. 1. v. 20, sq. 26. cum primo gestum per decem integros annos duravit, v. 20. 24, sq. redintegratum, &c. v. 26. bellum inter Chalcidenses et Eretrienses, i. 15. cum Medis gestum, i. 23. inter Corcyræos et Corinthios, i. 24, &c. inter Ambraciotas et Amphilochos, ii. 68. inter Lacedæmonios et Argivos, v. 83. vi. 7, sq. 95. inter Epidaurios et Argivos, v. 53. bellum sacrum, i. 112. Reliqua vide suis in locis. scil. in nominibus eorum, a quibus gesta sunt.

Berrhœa, i. 61. Vide Strabonem, l. xvi. et Antonini Itiner.

Bisaltia, ii. 99. iv. 199. vide Herodotum, l. vii. c. 115.

Bithyni Thraces, iv. 75. vide Herod. l. vii. c. 75. et Strab. l. xii.

Bœoti ex Arna ejecti, i. 12. Cadmeidem regionem occupant, ibid. ab Athen. victi ad Œnophyta, i. 108. liberi fiunt, i. 113. Phocensibus contermini, iii. 95. Delium oppugnant, iv. 100. vincunt Athenienses ad Delium, iv. 96, sq. Panactum capiunt, v. 3. societatem cum Lacedæmoniis ineunt, v. 40. Syracusanis auxilia mittunt, vii. 19. et Athenienses ad Syracusas superant,

vii. 43. eorum magistratus Bœotarchæ dicti, ii. 2. iv. 92. v. 37. eorum quatuor consilia, v. 38, sq.
Bœum, i. 107.
Bolbe, palus in agro Mygdonio, i. 58. iv. 103.
Bolissus, viii. 24. ejus meminit Herod. in vita Homeri, c. 23, sq.
Bomienses, iii. 96. vide Palmerii Gr. Ant. p. 502.
Boriades Eurytanes, iii. 100.
Bottia, unde dicti Bottiæi, ii. 99. Bottiæa, ii. 100. vide Herod. l. vii. Bottiæi, in Thracia, i. 57. ad defectionem sollicitati, ib. iis bellum inferunt Athen. ii. 79. et dubio Marte pugnant, ib.
Brasidas Tellidis fil. Methonen servat, et Spartæ collaudatur, ii. 25. Alcidæ consiliarius, iii. 69. ad Pylum rem strenue gerit, iv. 11, sq. graviter vulneratur, iv. 12. Megarensibus succurrit, iv. 70, sq. copiam pugnæ facit Atheniensibus, iv. 73, sq. in Thraciam copias ducit, iv. 78. Thessaliam pertransit, ib. sq. ejus laus, iv. 81. 108, sq. v. 7. in Lyncestas expeditio, iv. 83, sq. Acantho bellum infert, iv. 84. orationem habet, iv. 85, sq. ad eum deficit Acanthus, iv. 88. et Stagirus, ib. contra Amphipolin copias ducit, iv. 102. occupat Argilum, iv. 103. et Amphipolin, iv. 101. ab Eione repellitur, iv. 106. deditione accipit Myrcinum, Gapselum, et Œsymen, ib. exercitum ducit in Acten, iv. 109. Toronen occupat, iv. 113. Lecythum oppugnat et capit, iv. 115, sq. ad eum deficit Scione, iv. 120. a Scionæis, ut Græciæ liberator, aurea corona donatur, iv. 121. ad eum deficit Menda, iv. 133, sq. alteram in Lyncestas expeditionem suscipit, iv. 124, sq. deseritur a Perdicca, iv. 125. milites cohortatur, ib. sq. hostes insequentes repellit, iv. 127, sq. hostis judicatur a Perdicca, iv. 128. Potidæam nequidquam tentat, iv. 135. Cleoni castra opponit ad Cerdylium, v. 6, sq. Athenienses aggredi statuit, v. 8, sq. milites adhortatur, ib. sq. in Athenienses erumpit, v. 10, sq. victor in prœlio cadit, ib. honorifice sepelitur, v. 11.
Braure Pittacum interficit, iv. 107.
Bricinniæ, arx in agro Leontino, v. 4.
Brilessus mons, ii. 23. vide Strab. l. ix.
Bromerus pater Arrhibæi, iv. 83.
Bromiscus, iv. 103.
Bucolion Arcadiæ op. iv. 134. dictum forte a Bucolione rege, cujus meminit Pausanias, l. viii.
Budorum propugnaculum, ii. 93.
Buphras, iv. 118.
Byzantium Medis eripiunt Athen. ductu Pausaniæ, i. 94. a Pausania priore adventu captum, et Gongylo Eretriensi commissum, i. 128. Byzantii ab Athen. deficiunt, i. 115. cum illis compositionem faciunt, i. 117.

C.

Cacyparis fl. vii. 80. vide Cluverii Sicil. p. 183.
Cadmeis, quæ postea Bœotia, i. 12.
Calcinus fl. iii. 103.
Calex fl. iv. 75.
Callias pater Callicratis. i. 29. pater Hipponici, iii. 90. Calliadis fil. dux Athen. i. 61. in prœlio cadit, i. 64. Hyperochidæ fil. vi. 55.
Callicrates Callias fil. dux Corinth. i. 29. vide Herod. l. ix.
Callienses Ætoli, iii. 97. vide Palmerii Gr. Ant. p. 502.
Calligetus Laophontis fil. viii. 6. Megarensis, viii. 39.
Callimachus pat. Phanomachi, ii. 70. pater Learchi, ii. 67.
Callirhoë fons, ii. 15.
Calydon olim Ætolia, iii. 102. vide Strab. l. x.
Camarina, civitas Doriensis, iii. 86. a Syracusanis condita, &c. vi. 5. vide Cluverii Sicil. p. 192. ab Archia prodita, iv. 25. Camarinæi bis sedibus suis pulsi, vi. 5. quomodo se gesserint erga Athenienses et Syracusanos, vi. 88, sq.
Cambyses Cyri fil. Persarum rex, i. 13. vide Herodotum.
Cameirus, viii. 44. vide Herod. l. i. Strab. l. xiv.
Canastræum, iv. 110. vide Herod. l. vii. Strab. Epit. l. vii et Livium, l. xliv.
Canis-sepulchrum. vide Cynossema.
Capaton pater Proxeni, iii. 103.
Capita-quercus, loci nomen, iii. 24.
Carcinus Xenotimi fil. ii. 23.
Cardamyla, viii. 24. vide Strab. l. viii. et Pausaniam in Lacon.
Caria, i. 116. ii. 9. Cares insulas olim habitabant, et latrocinia exercebant, i. 8. in Delo sepulti, et quomodo ex armorum genere agniti, ib. Caricum mare. vid. Mare.
Carnea, festa Laced. v. 54. 75, sq. Carneus mensis, v. 54. vide Meursii Miscell. Lacon. l. iii. c. 8.
Carthaginienses a Phocæensibus victi, i. 13.
Caryes, v. 55.
Carystii victi ab Athen. i. 98. Dryopes sunt, vii. 57.
Casmenæ a Syrac. conditæ, vi. 5. vide Cluv. Sic. p. 358.
Castoris et Pollucis templa. v. Templum.
Catana quando et a quo condita, vi. 3. vide Cluverii Sic. p. 116, &c. Cata-

næi regionem sub Ætna monte incolunt, iii. 116. in Atheniensium potestatem redacti, vi. 51.
Caulonia, vii. 25.
Caunus, i. 116. viii. 39. 42. 57. 108. vide Strab. l. xiv.
Cecalus pater Nicasi, iv. 119.
Cecropia, ii. 19.
Cecrops Athen. rex, ii. 15. sub eo ut incoleretur Attica, ib.
Cecryphalea, i. 105.
Cenæum Eubœæ prom. iii. 93. vide Palmerii Gr. Ant. p. 578.
Cenchreæ, iv. 42. 44. Cenchreæ, viii. 10. 20.
Centoripa, Siculorum op. vi. 94. vide Cluverii Sic. p. 308. Centoripes incolæ, vii. 32.
Cephallenia, vide Palmerii Gr. Ant. p. 519, &c. ubi sita, ii. 30. quot urbes habeat, ibid. ab Atheniensibus capta, ibid.
Ceramicus, vii. 57. vide Meursii Ceramicum.
Cercine mons ubi, ii. 98.
Cerdylium, v. 6. 8. 10.
Ceryces, viii. 53.
Cestrine, i. 46. vide Palmerii Gr. Ant. p. 273.
Chæreas Archestrati fil. viii. 74. res ab eo gestæ, ibid. et 86.
Chæronea Bœotiæ urbs, i. 113. iv. 76. vide Strab. l. ix. et Pausaniam in Phocicis. ab Athen. capta, i. 113.
Chalce, viii. 41. 44. 45. vide Strab. l. x.
Chalcedon colonia Megarensium, in Ponti faucibus sita, iv. 75. vide Strab. l. xii.
Chalcideus classis Laced. præfectus, viii. 8. res ab eo gestæ, viii. 11. 23. ab Athen. cæsus, viii. 24.
Chalcioecæ Minervæ templum, i. 134.
Chalcis Corinthiorum urbs, i. 108. vide Herod. l. vii. et Strab. l. x. ab Athen. capta, ibid. Chalcis Eubœæ, vii. 29. cum Eretriensibus bellum gerunt, i. 15. Atheniensibus subditi, vi. 76. ab Atheniensibus deficiunt, i. 58. vincunt Athenienses, ii. 79. cum Argivis fœdus ineunt, v. 31.
Chaones barbari, ii. 68. 80. quali utantur imperio, ib. bellicosissimi, ii. 81. ad Stratum cladem accipiunt, ib.
Charadrus, locus apud Argivos, ubi de causis militaribus cognoscunt, v. 60.
Charicles Apollodori filius, vii. 20. 26.
Charminus Atheniensium dux, viii. 30. cladem a Pelop. accipit, viii. 41. sq. oligarchicos in Samo adjuvat, viii. 73.
Charœades Euphileti fil. iii. 86. cæsus a Syracusanis, iii. 90.
Charybdis, iv. 24. vide Cluverii Sic. p. 62, &c.
Chersonesus Thraciæ, i. 2. Peloponnesi, iv. 42.
Chimerium Thesprotidis, i. 30. 46. vide Palmerii Gr. p. 279, &c.
Chionis Laced. v. 24.
Chius obsidetur, viii. 38, &c. abundat servis, viii. 40. Chii de rebellione suspecti, novum murum Atheniensium jussu demoliuntur, iv. 51. ab Athen. deficiunt, viii. 15. prœlio vincuntur, variisque cladibus ab Athen. afficiuntur, viii. 24. 34. Græcorum opulentissimi, viii. 24, 25. urbs ab Athen. circumvallata, viii. 55. Astyochum cur in urbem arcessiverint, viii. 24. ab Astyocho auxilium petunt, viii. 40.
Chœrades insulæ, vii. 33.
Chromon Messenius, iii. 98.
Chrysis Junonis sacerdos Argis, ii. 2. ejus imprudentia conflagrat Junonis templum, iv. 133, sq. Phliuntem confugit, ib.
Cicadas aureas olim gestarunt Athenienses, i. 6.
Cilices pugna superati ab Atheniensibus, i. 112.
Cimmon vel Cimon pater Laced. i. 45. Cimon Miltiadis filius Eionem capit, i. 98. Persas ad Eurym. fl. vincit, i. 100. in Cypria expeditione moritur, i. 112.
Cithæron, ii. 75. iii. 24. vide Herod. l. ix. Strab. l. ix.
Citium Cypri urbs, i. 112. vide Meursii Cyprum. obsidetur, ibid.
Clades quænam omnium maxima in bello Pelop. iii. 113. clades Atheniensium in Sicilia. vide Athenienses et Syracusani.
Clarus insula, iii. 33.
Classis quænam antiquissima, i. 1. quænam olim omnium potentissima, i. 14. Græcorum classes quales, i. 15. classis ad Trojam profecta quanta et qualis, i. 10. classis in Siciliam missæ apparatus, &c. vi. 29.
Clazomenæ, viii. 14. vide Herodot. l. i. Strab. l. xiii. xiv. ab Athen. deficiunt, ibid. Polichnam muniunt, ibid. in Athen. ditionem concedunt, viii. 23.
Cleænetus. vide Cleon.
Cleandridas pater Gylippi, vi. 93.
Clearchus Rhamphiæ filius, viii. 8. 39.
Clearides Cleonymi filius Amphipol. præfectus, iv. 132. v. 8. Cleonem cum Brasida vincit, v. 10, sq. pacem turbare conatur, v. 21.
Cleippides Diniæ fil. iii. 3.
Cleobulus ephorus Lacedæm. v. 36, sq.
Cleombrotus pater Pausaniæ, i. 94. et Nicomedis, i. 107.
Cleomedes Lycomedis fil. v. 84.
Cleomenes Laced. i. 126. Pausaniæ patruus, iii. 26.

Cleon Cleaneti fil. iii. 36. ejus ingenium, mores et facundia, ib. et iv. 21, sq. orationem habet, iii. 37. Pylum cum exercitu mittitur, iv. 28, sq. res ab eo gestæ, iv. 30, sqq. ejus arrogantia, iv. 27, sq. v. 7, sq. in Thraciam contra Brasidam copias ducit, v. 2. Toronen capit, v. 3, sq. et Galepsum, v. 6. ad Amphip. a Brasida victus, v. 10. a quodam Myrcinio cæditur, ibid.
Cleonæ, urbs ad Athon, iv. 109. v. Herod. l. vii. Cleonæ in Argiva regione, vi. 95. v. Strab. l. viii. et Pausan. in Corinth.
Cleonymus pater Clearidæ, iv. 132.
Cleopompus Cliniæ fil. ii. 26. 58.
Clinias, ibid.
Clypei. in Clypeos captivi deponebant pecuniam, quam secum habebant, vii. 83. clypeorum umbones. vide Cares.
Cnemus Spartanus classis in Zacynthum missæ præf. ii. 86. in Acarnaniam a Laced. mittitur, ii. 80. pugnat cum Athen. ad Stratum, ii. 83.
Cnidus, viii. 35. 43, sq.
Colloquium Atheniensium et Meliorum, v. 85, sqq.
Colonæ agri Trojani, i. 131. vide Strab. l. xiii.
Coloniæ deducendæ mos priscus, i. 24, &c. coloniæ et metropolis mutua officia quænam, i. 25. 38, &c.
Colonus, locus editus in agro Attico, viii. 67.
Colophon, iii. 36. vide Herodot. l. i. Strab. l. xiii. Colophonii Notium se conferunt, &c. ibid. et sqq.
Columnis incisa fœdera. vide Fœdus.
Commercia inter priscos Græcos qualia fuerint, i. 2, sq.
Concio Corcyræorum, i. 21, sqq. Corinthiorum, i. 36. 67. 120, sqq. Peloponnensium, i. 53. Atheniensium, i. 53. 73, sqq. Periclis, i. 139. ii. 34. 59. Archidami, i. 79. ii. 10. 72. [illegible] 74. Sthenelaïdæ, i. 85. [illegible] um, ii. 71. iii. 52. Cnem[illegible] que ducum Lacedæm[illegible] sqq. Phormionis, [illegible] orum, iii. 8. [illegible] Cleonis, iii. [illegible] banorum [illegible] 10. [illegible] mo[illegible]
Corcyra Epidamni metropolis, i. 25. eam olim tenuerunt Phæaces, ibid. et insula et urbs, i. 37. vide Palmerii Gr. Ant. l. ii. c. 10. quomodo sita, i. 36. 45. 68. Corcyræi Epidamnum condiderunt, i. 24. Corinthiorum coloni, i. 25. bellum Epidamniis inferunt, i. 26. mari Corinthios vincunt, i. 29. societatem Atheniensium implorant, i. 31. orationem habent, ibid. sq. societatem ab Athen. impetrant, i. 45. prœlium navale committunt cum Corinthiis, i. 48, &c. vincuntur, i. 50. eorum discordiæ et seditio, iii. 70, sq. a classe Pelopon. vincuntur, iii. 77. plebis in optimates sævitia, iii. 81, &c. in bello Syracus. Atheniensibus auxilia dant, vii. 57.
Corinthus, i. 13. Corinthii navium formam primi immutarunt, ibid. opulenti, ibid. Epidamnios in fidem et clientelam recipiunt, i. 25. Corcyræos odio prosequuntur, ibid. Epidamnum præsidia mittunt adversus Corcyr. i. 26. bellum contra Corcyr. parant, i. 27. cum Corcyr. navale prœlium committunt et vincuntur, i. 29. præsidiis Leucadem ceteraque civitates amicas tuentur, i. 30. bellum adversus Corcyr. instaurant, ibid. et cum illis et Athen. rursus pugnant, i. 47, sq. exitus prœlii, i. 50, sq. auxilium mittunt Potidæatis, i. 60. Athenienses vincunt, i. 62. Athenienses odio habent, i. 103. cum illis æquo Marte pugnant, i. 105. gravissimam cladem accipiunt, ibid. a Phormione prœlio navali superantur, ii. 84. cum Athen. pugnant et ab illis vincuntur, iv. 43. maximum tumultum in Peloponneso excitant, v. 27, sq. a Lacedæmoniis abalienati, v. 30. societatem faciunt cum Eleis, v. 31. et cum Argivis, ib. Syrac. contra Athen. suppetias ferunt, vi. 93. vii. 18. 19. Co[illegible]nthiorum concio, i. 37. 68. 120. Græ[illegible]mporium, i. 13. [illegible], iii. 22. [illegible] iv. 93. [illegible] Bœotiæ, i. 113. vide Strab. l. [illegible] Acarnaniæ, ii. 102. vide Palmerii Gr. Ant. p. 419. [illegible]rtyta, i[illegible] Cory[illegible]4. vide Strab. l. [illegible], v. 18. vide Pau[illegible]cis. [illegible] vide Herod. l. i. [illegible], ii. 30. 33. v. 35. 56. [illegible]x. et Palmerii Gr. Ant.

Craponii, ii. 22. v. Strab. l. ix.
Cratæmenes, vi. 4.
Craterii Phocaldis, viii. 101.
Cratesicles pater Thrasymelidæ, iv. 11.
Crenæ Amphilochiæ, iii. 105.
Crestonica gens, iv. 109.
Creta, iii. 69. Cretenses cum Rhodiis Gelam condunt, vii. 57. mercede militant, ibid.
Crissæus sinus, i. 107. vide Palmerii Gr. Ant. p. 608.
Cristæ galearum. vide Cares.
Crocylium Ætoliæ op. iii. 96. vide Palmerii Gr. Ant. p. 466. 506. 517.
Crœsus, i. 16.
Crommyon in agro Corinth. iv. 42. 44. vide Strab. l. viii. et Pausan. in Corinthiacis.
Crotoniatis regio et Crotoniatæ, vii. 35.
Crusis regio, ii. 79.
Cultus priscus Græcorum qualis, i. 5.
Gæma Ætolica, iii. 31. Cuma, viii. 31. 100. Cumæ urbs Chalcidica, vi. 4.
Cupresseis arcis Athenienses condebant ossa mortuorum, ii. 34.
Cyclades insulæ, i. 4.
Cyclopes, vi. 2.
Cydonia urbs Cretæ, ii. 85. vide Meursii Cretam. Cydoniatæ, ibid.
Cyllene, i. 30. vide Strab. l. viii. et Pausan. in Eliacis. a Corcyræis incensa, ibid. Eleorum navale, ib. et ii. 84. vi. 88.
Cylon et Cylonium pisculum, i. 126.
Cynes Theolyti fil. ii. 102. in Coronta reducitur, ibid.
Cynossema prom. viii. 104, 105. vide Strab. l. xiii.
Cynurius ager, iv. 56. in confiniis Argivi et Laconici agri, ibid. vide Pausan. in Corinthiacis. controversus inter Laced. et Argivos, v. 41.
Cyprus, i. 94. multæ ejus urbes a Græcia subactæ, ibid. ei bellum inferunt Athenienses, i. 112.
Cypsela castellum, v. 33.
Cyrene, i. 110.
Cyrrhus, ii. 100. vide Plinium l. iv.
Cyrus primus Persarum rex Cambysæ pater, i. 13. Crœsum superat, i. 16. Cyrus Persarum regis fil. Pelopon. favet, ii. 65.
Cythera insula ubi, iv. 53. vii. 26. vide Strab. l. viii. et Pausan. in Lacon. ei [illegible]runt Athen. iv. 54. Cy[illegible]hen. ex suis sedibus in [illegible], ibid.
[illegible]s, iv. 53.
[illegible] iii. 95. vide Strab. l.
vide Strab. l. xii.
D.
[illegible]upolpidæ, iii. 20.
Dathus Laced. v. 19.
Damagetus Laced. ibid.
Damagon Laced. iii. 92.
Damotimus Naucratis fil. iv. 119.
Daphnus, viii. 23. 31. vide Palmerii Gr. Ant. p. 569.
Dardanum, viii. 104.
Darius Persarum rex Cambysæ succedit, i. 14. Phœnicum classe insulas in suam potestatem redigit, i. 16. in Marathone pugnat cum Atheniensibus, vi. 59. alter Darius Artaxerxis filius, viii. 5. fœdus cum Lacedæmoniis jungit, viii. 18. 37.
Darius. vid. Persarum reges.
Daricus stater, viii. 28.
Dascon Camarinæ conditor, vii. 5.
Dascon sinus et castell. vi. 66. vide Cluverii Sicil. p. 180.
Dascylitis provincia, i. 129.
Daulia urbs in agro Phocensi, ii. 29. vide Strab. l. ix. Pausan. in Phocicis, et Palmerii Gr. Ant. l. vi. c. 12.
Daulias avis, ibid.
Decelea in Attica, vi. 93. Alcibiadis suasu communita, vii. 18, 19. maximo Atheniens. damno, vii. 27. quantum distet ab Athenis, vii. 19.
Decemviri Athenis creati, viii. 67.
Defectio Græcorum ab Athen. qua de causa, i. 99.
Defectus lunæ, vii. 50. solis, i. 23. ii. 28. iv. 52.
Deiniadas. vide Diniadas.
Delium Apollinis templum in agro Tanagræo, iv. 76. vide Herod. l. vi. Pausan. in Bœoticis, et Strab. l. ix. ab Athen. munitum, iv. 90. a Bœotis oppugnatum, iv. 100. et expugnatum, ibid.
Delphi, i. 112. Delphos spolia mitti solita, iv. 134. Delphica vates a Pleistoanacte corrupta, v. 16. Delphicum templum Delphis a Laced. traditum, Phocensibus ab Athen. i. 112. Delphicum oraculum. vide Oraculum.
Delphinium in Chio, viii. 25. vide Strab. l. ix. ab Atheniensibus munitum, ibid.
Delus ab Athen. lustrata, i. 8. iii. 104. ærarium Athen. i. 96. mota ante bellum Pelop. ii. 8. Deliaci ludi et conventus, iii. 104. Delii ab Athen. ex insula summoti, v. 1. quonam se receperint, ib. et viii. 108. quando et cur ab Athen. in patriam reducti, v. 32.
Demaratus Athen. vi. 105.
Demarchus Syrac. viii. 74.
Demeas pater Philocratis, v. 116.
Demiurgi, v. 47.
Democratia Athenis sublata, viii. 63, sq. et Argis, v. 81.
Demodocus, iv. 75.
Demosthenes Alcisthenis fil. iii. 91.

Ætolis bellum infert, iii. 94. cladem ab iis accipit, iii. 98. ob quam Athenas redire non audet, sed apud Naupactum manet, ib. totius socialis exercitus dux electus, iii. 107. res ab eo gestæ, ib. sq. circa Pylum quomodo se gesserit, iv. 3. milites hortatur, iv. 10. Megara tentat, iv. 66, sq. Megarensium longos muros capit, iv. 68. Nisæam occupat, iv. 69. ad bellum Syracusanum mittitur, vii. 16. trajicit in Siciliam, vii. 25. Syracusas cum classe venit, vii. 42. Epipolas aggressus, magna cum clade repellitur, vii. 43. discessum e Sicilia suadet, vii. 47. non probat Niciæ consilium, vii. 49. ultimum navale prœlium infeliciter tentat, vii. 70, sq. Syracusis discedit, vii. 71, sq. cum suis se dedit Syracusanis, vii. 82. et ab illis interficitur, vii. 86.
Demoteles, iii. 39.
Dercylidas Spart. Abydum et Lampsacum occupat, viii. 61, 62.
Derdas, i. 75. res ab eo gestæ, ib.
Dersæi, ii. 101. vide Herodot. l. vii. c. 110.
Derus. al. Lerus, viii. 27.
Deucalion, i. 3.
Diacritus pater Melesippi, ii. 12.
Diacum genus. vide Dii.
Diana Ephesia, iii. 104. viii. 109.
Diasia, maximus Jovis Milichii dies festus, i. 126.
Dictidienses Thysson capiunt, &c. v. 35. in monte Atho habitant, v. 82. ab Atheniens. ad Chalcidenses deficiunt, ibid.
Dictum Lacedæm. acutum, iv. 40.
Didyme insula, iii. 88. vide Strab. l. vi. et Cluverii Sicil. p. 396. et 414.
Diemporus Onetoridæ fil. ii. 2.
Dii ex Diaco genere, ii. 96. vii. 27.
Diitrephes Athen. vii. 29.
Diluvium circa Orobias et Atalantam, iii. 89.
Diniadas, vii. 22.
Dinias pater Cleippidæ, iii. 3.
Diodotus Eucratis fil. iii. 41. orationem habet, iii. 42. et sq.
Diomedon Athen. dux, viii. 19. Chios victos obsidet, viii. 24. democratiæ favet, viii. 54.
Diomilus Andrius, vi. 96. in prœlio interfectus, vi. 97.
Dion Macedoniæ op. iv. 78. Dion ad Athon, iv. 109.
Dionysia, v. 20. 23. Dionysiacum theatrum ubi, viii. 93.
Diotimus Strombichi fil. i. 45.
Diotrephes pater Nicostrati, iii. 75. Diotrephes in Thraciam missus, viii. 64.
Diphilus Athen. dux, vii. 34.
Discordia. vide Seditio.
Dissensio inter Laced. et Athen. i. 101. ejusque causa, ibid.
Doberus urbs Pæonica, ii. 98, 99, 100. vide Palmerii Gr. Ant. p. 211.
Dolopia, ii. 102. vide Strab. l. ix. x. Dolopes Scyrum incolunt, i. 99.
Dorcis Laced. i. 95.
Dores sive Dorienses Peloponnesum tenent, i. 12. Lacedæmona condunt, i. 18. Dorion Lacedæmoniorum metropolis, i. 107. iii. 92. Caribus finitimi, ii. 9. a Phocensibus bello premuntur, i. 107, &c. Ionum perpetui hostes, vi. 80.
Dorieus Diagoræ fil. Rhodius Olympionices, iii. 8. Thurinarum navium præfectus, viii. 35. 84.
Dorus, iv. 78.
Drabescus Edonica, i. 26. iv. 102.
Drimyssa insula, viii. 31. vide Livium l. xxxviii.
Droi Thraces, ii. 101.
Dryopes, vii. 57. vide Palmerii Græc. Ant. p. 313.
Dyme Achaiæ op. ii. 84. vide Strab. l. viii. et Pausan. in Achaicis.

E.

Ebrus fl. ii. 96.
Eccritus Spartanus, vii. 19.
Echecratides rex Thessalorum, i. 111.
Echetimides pater Tauri, iv. 119.
Echinades insulæ, ii. 102. vide Strab. l. x.
Edoni, i. 100. ii. 99. iv. 102. 109.
Eetionea, viii. 90. 92.
Egesta urbs Elymorum, vi. 2. vide Cluverii Sic. p. 255, &c. Egestæi bellum cum Selinuntiis gerunt, vi. 6. Atheniensium opem petunt, ib. eorum in Athenienses fraus, iv. 74.
Eion, i. 98. iv. 50. 102. 106, sq. vide Herod. l. vii. a Medis occupata, i. 98. Mendæorum colonia, iv. 7.
Elæatis agri Thesprotici pars, i. 46.
Elæus, viii. 102. 107. vide Palmerii Græc. Ant. p. 225. 475.
Elaphebolion mensis, iv. 118. v. 19.
Eleus insula, viii. 26.
Eleusin Atticæ op. i. 114. vide Strab. l. viii. et Pausan. in Atticis. Eleusinii contra Erectheum bellum gerunt, ii. 15. Eleusinium templum, ii. 17.
Elis, ii. 25. 66. vide Strab. l. viii. et Pausan. in fine Eliacorum. Elei victi ab Athen. ii. 2. societatem faciunt cum Corinthiis et Argivis, v. 31. agrum Lepreatarum vastant, ib. de eo contendunt cum Laced. ibid. fœdus ineunt cum Athen &c. v. 47, sq.
Ellomenum, iii. 94.
Elymi, vi. 2. vide Cluverii Sicil. p. 34.
Embatus Erythrææ, iii. 29.
Empedias Laced. v. 19.
Endius ephorus Spart. Alcibiadis fil. viii.

6. hospes Alcib. ib. ad Athen. legatus, v. 44. ejus cum Agide simultas, viii. 12.
Enipeus fl. iv. 78. vide Herod. l. vij. Strab. l. viii.
Enneacrunos fons, ii. 15.
Entimus Cret. Gelæ conditor, vi. 4.
Eordia regio, ii. 29. Eordi, ibid. vide Strab. l. vii.
Ephesia solemnia, iii. 104.
Ephori Laced. i. 131. eorum potestas, ibid.
Ephyra urbs Thesprotidis, i. 46. vide Palmerii Gr. Ant. p. 284. 432.
Epicles pater Proteæ, i. 45. ii. 33. viii. 107.
Epicurus pater Pachetis, iii. 18.
Epicydidas Laced. v. 12.
Epidamnus ubi sita, i. 24. vide Palmerii Gr. Ant. p. 118, &c. a quibus condita, ibid. Epidamnii seditione laborant, ibid. a finitimis vexantur, ibid. Corcyræorum auxilia implorant, sed non impetrant, i. 25. ex oraculo urbem Corinthiis dedunt, i. 26. eorum exsules orant Corinthios ut se in patriam reducant, i. 26. obsidentur a Corcyræis, ib. ad deditionem redacti, i. 29.
Epidaurus Pelop. urbs, ii. 56. vide Strab. l. viii. Epidaurus Limera, iv. 56. vi. 105. vii. 26. vide Pausan. in Laconicis. Epidaurum Alcib. et Argivi occupare conantur, v. 53. 56. in ejus agrum irrumpunt Argivi, v. 55. invaditur ab Eleis et Athen. v. 75. Epidaurii Corinthiis naves præbent contra Corcyræos, i. 27. Epidaurii et Corinthii vincunt Athenienses, i. 105.
Epidemiurgi, quales magistratus, i. 56.
Epipolæ, vi. 75. ubi sitæ et unde appellatæ, vi. 96, sq. vide Cluverii Sic. p. 142, &c. obsessæ ab Athen. vii. 43, sq.
Epirotica gens, iii. 102.
Epistola Pausaniæ ad Xerxem, i. 128. Xerxis ad Pausan. i. 129. Themistoclis ad Artaxerxem, i. 137. regis Persarum ad Laced. iv. 50. Niciæ ad Athen. vii. 11.
Epitadas Molobri fil. iv. 8. 31. defunctus, iv. 38.
Epitelidas Hegesandri fil. iv. 132.
Eræ urbs, v. 29. vide Strab. l. xiii. deficit ab Athen. ibid.
Erasinides Corinth. vii. 7.
Erasistratus pater Phæacis, v. 4.
Eratoclides pater Phalii, i. 24.
Erechtheus rex Athen. ii. 15.
Eresus vel Eressus urbs Lesbi, iii. 18. vide Strab. l. xiii. ab Athen. deficit, ibid. reducta a Pachete, iii. 35. iterum deficit, viii. 23. 100.
Eretrienses cum Chalcidensibus bellum gerunt, i. 15. subditi et tributarii Athen. vii. 57. Eretriensium urbs, &c. viii. 94.
Erineum Doricum, i. 107. vide Strab. l. ix. Erineum Achaïcum, vii. 34. vide Pausan. in Achaïcis.
Erineus fl. vii. 34. 80. 82. vide Cluverii Sic. p. 183.
Erinnyes, i. 126.
Erythræ Bœotiæ, iii. 24.
Erythræa Ioniæ, iii. 33. vide Herod. l. i. et Strab. l. xiii. Erythræi deficiunt ab Athen. viii. 14.
Eryx urbs Siciliæ, vi. 2. 46. vide Cluverii Sic. p. 238.
Eryxidaïdas, iv. 119.
Eteonicus Laced. viii. 23.
Eualas Spartanus, viii. 22.
Euarchus tyrannus Astaci, ii. 30. ab Atheniensibus ejectus, ib. a Corinthiis restitutus, ii. 33. Euarchus alter, vi. 3.
Euboea ab Athen. deficit, i. 114. ab iisdem tota subacta, i. 115. iterum deficit, viii. 5. 95.
Eubulus, viii. 23.
Eucles dux Athen. iv. 104. Eucles dux Syrac. vii. 103.
Euclides, unus e conditoribus Himeræ, vi. 5.
Eucrates pater Diodoti, iii. 41.
Euctemon, viii. 30.
Euenus fl. ii. 83. vide Strab. l. x.
Euesperitæ, vii. 50.
Euetion dux Athen. vii. 9.
Eumachus Chrysidis fil. ii. 33.
Eumenidum aræ, i. 126.
Eumolpidæ, viii. 53.
Eumolpus cum Erechtheo bellum gerit, ii. 15.
Eupæidas pater Ampliæ, iv. 119.
Euphamidas Aristonymi fil. ii. 33. iv. 119.
Euphemus Atheniensium legatus, vi. 75. orationem habet ad Camarinenses, vi. 82.
Euphiletus pater Charœadæ, iii. 86.
Eupolium urbs Locr. iii. 96. vide Palmerii Gr. Ant. p. 540. a Pelop. capitur, iii. 102.
Eupolpidas Daimachi fil. iii. 20.
Euripides pater Xenophontis, ii. 70. 79.
Euripus Euboeæ, vii. 29, 30.
Europus oppugnatur, ii. 100.
Eurybatus, i. 47.
Euryelus vel Euryalus, vi. 97. vii. 43. vide Cluverii Sic. p. 144, &c.
Eurylochus Spartanus, iii. 101. Locros subigit, ii. 102. defunctus, iii. 109.
Eurymachus Leontiadæ fil. ii. 2. a Platæensibus interficitur, ii. 6.
Eurymedon fl. i. 100. vide Strab. l. xiv.
Eurymedon Theuclis fil. iii. 80. Corcyræis auxilio mittitur, ibid. dux Athen. iii. 91. in Siciliam mittitur, iv. 2. 46.

bellum infert Corcyræis, ib. ob reditum ex Sicilia pecunia mulctatur, iv. 65. iterum in Siciliam mittitur, vii. 16. Syracusas venit, vii. 41. discedere capit, vii. 49. cadit in prœlio, vii. 52.
Eurystheus rex Mycenarum ab Heraclidis cæsus, i. 9.
Eurytanes, iii. 94. vide Palmerii Gr. Ant. p. 436.
Eurytimus pater Archetimi, i. 29.
Eustrophus Laced. v. 40.
Euthycles pater Xenoclidis, i. 46. iii. 114.
Euthydemus Athen. v. 19. 24. bello Syrac. dux creatur, vii. 16. ultimo prœlio cum Syrac. infeliciter pugnat, vii. 69.
Euxinus pontus, ii. 97.
Execestus pater Sicani, vi. 73.
Exequiæ bello cæsis ab Athen. factæ, ii. 34.
Exercitus Athen. quisnam maximus, ii. 31. quisnam Græcorum pulcherrimus, v. 60. Lacedæmon. qualis, v. 66.
Expeditio Trojana qualis et quanta, i. 8, sq. expeditiones superiorum seculorum quales, i. 9. 15. reliquas vide in nominibus eorum, a quibus factæ sunt.

F.

Fabula Alcmæonis, ii. 102.
Fames in obsidione Potidææ, ii. 70.
Ferrum gestandi mos barbaricus quando desierit, i. 6.
Festus dies maximus Jovis Milichii, i. 126. festorum dierum nimis superstitiosa observatio quot clades Lacedæmoniis attulerit, iv. 5. v. 82. festum diem Athenienses quid esse ducerent, i. 70. festum Apollinis Maloëntis, iii. 3.
Flammarum eructatio ex Ætna quoties tempore Thucydidis contigerit, iii. 116.
Fœdus quinquennale inter Pelopon. et Athen. i. 112. tricennale inter eosdem, i. 115. quamdiu duraverit, ii. 2. aperte ruptum, ii. 7. inter Acarnanes et Amphilochos, iii. 114. inter Athen. et Laced. v. 17. ejus formula, v. 18. et sq. quando ruptum, v. 25. aliud inter eosdem, v. 22. ejus formula, v. 23. inter Athen. et Argivos Eleosque, &c. v. 46. ejus formula, v. 47, sq. inter Argivos et Laced. v. 76. ejus formula, v. 77. aliud inter eosdem, v. 78. ejus formula, 79. inter Eleos et Corinthios atque Argivos, v. 31. inter Laced. et Tissaphern. &c. viii. 17. ejus formula, viii. 18. aliud inter eosdem, viii. 36. ejus formula, viii. 37. et rursus aliud, viii. 57. ejus formula, viii. 58. fœdera jurejurando cæsis hostiis confirmata, v. 47. columnis lapideis incisa, ib. et 56.
Fons Ἐννέακρουνος, antea Callirhoë dictus, ii. 15.
Fontes, locus in Amphilochia, iv. 105, 106.
Fossa regis Persarum, iv. 109.
Fretum Siculum, iv. 24.
Funebris oratio Periclis, ii. 35.

G.

Galepsus sive Gapselus, Thasiorum colonia, iv. 107. v. 6. ad Brasidam deficit, iv. 107. a Cleone expugnata, v. 6.
Gauletes, viii. 75.
Gela fl. vi. 4. vide Cluverii Sic. p. 197. Gela urbs, quando et a quibus condita, ibid.
Gelo rex Syrac. vi. 4.
Geloi Acragantem condunt, vi. 4. vide Cluverii Sic. p. 202. Syrac. opem ferunt contra Athen. vii. 33. ubi habitent, vii. 58.
Gerastius mensis Laced. iv. 119.
Gerastus, iii. 3. vide Strab. l. x.
Geranea, i. 105. vide Pausan. in Atticis. mons in agro Megar. iv. 70. transitu difficilis, &c. i. 108.
Getæ Scythis finitimi, cultu similes, &c. ii. 96.
Gigonus, i. 61. v. Herod. l. vii.
Glauce in agro Mycalessio, viii. 79.
Glaucon Leagri filius, i. 51. Leagri Glauconis fil. meminit Herodot. l. ix. c. 74.
Goaxis liberi Pittacum interficiunt, iv. 107.
Gongylus Eretriensis, i. 128. Gongylus dux Corinth. vii. 2. vide Plutarchi Niciam.
Gortynia urbs, ii. 100.
Gortys urbs Cretæ. vide Meursii Cretam.
Græi, ii. 96.
Græcia instabiliter olim habitata, i. 2. qualis ante bellum Trojanum, i. 3. et post bellum Troj. i. 12. unde et quando Hellas nominari cœpta, i. 3. colonias emittit, i. 12. a Tyrannis impedita ne illustre aliquod facinus ederet, i. 17. quanta mala ex bello et seditionibus passa sit, iii. 82, sq. Græciæ urbes ubi olim conditæ, i. 7. Græci, prisci quo vitæ genere et cultu usi sint, i. 5. quomodo ad Trojanam expeditionem profecti sint, i. 14. ad Trojam appulsi quid gesserint, i. 11. rei navali operam dare cœperunt, i. 13. latrocinia sustulerunt, ibid. quomodo bellum olim gesserint, i. 15. quando partim ad Athenienses partim ad Laced. divisi transierint, i. 18. Græcorum duces exstiterunt Lacedæ-

monii in bello Medico, ib. Athenienses autem post Pausaniæ injurias, i. 95.
Grestonia, ii. 99. vide Herod. l. vii.
Gylippus Cleandridæ fil. præfectus Syracusanis a Laced. missus, vi. 93. Syracusas venit, vii. 1, sq. vincitur ab Athen. vii. 6. eosdem postea vincit, ibid. Plemmyrium capit, vii. 23. nova Syrac. auxilia adducit, vii. 50. pugnat cum Athen. eosque vincit, vii. 69, sq. eorum fugam impedire statuit, vii. 74. Niciam capit, vii. 85. naves ex Sicilia domum reducit, viii. 13.
Gymnopædiæ Laced. v. 82.
Gyrtonii Thessaliæ, ii. 22.

H.

Hagnon, i. 117. Niciæ filius, in prætura Periclis collega, ii. 58. Atheniensium dux, ibid. et 95. Potidæam oppugnat, ii. 58. Amphipolin condit, iv. 102. ejus monumentum dejiciunt Amphipolitani, v. 11. Hagnon pater Theramenis, viii. 68.
Halex fl. iii. 99.
Haliæ, i. 105. vide Strab. lib. viii. et Pausan. in Corinthiacis. Haliensis ager, ii. 56.
Haliartii, iv. 93. vide Strab. l. ix. et Pausan. in Bœoticis.
Halicarnassus, viii. 42. vide Herod. l. i. Strab. l. xiv.
Halys fl. i. 16. vide Herod. l. i. et vii.
Hamaxitus, viii. 101. vide Strab. l. xiii.
Harmatus, viii. 101.
Harmodius adamatus ab Aristogitone, vi. 54. sollicitatus ab Hipparcho, ibid. ab eodem contumelia affectus, vi. 56. Hipparchum perimit, i. 20.
Harmostes Laced. viii. 5. vide Meursii Misc. Lacon. l. ii. c. 4.
Harpagium, viii. 107. vide Strab. l. xiii.
Hegesander pater Epitelidæ, iv. 132. Thespiensis, vii. 19.
Hegesandrides Hegesandri fil. viii. 91. 94.
Hegesippidas Laced. v. 52.
Helena, i. 9.
Helemiotæ pop. Maced. ii. 99.
Helixus Megarensis, viii. 80.
Hellanicus Historicus, i. 97.
Hellas qualis ante bellum Troj. i. 3. Helladis nomen olim universæ Græciæ non erat commune, ib. unde deductum, ib.
Hellen Deucalionis fil. i. 3. in Phthiotide imperat, ibid.
Hellenotamiæ, quæstores Græciæ, i. 96.
Hellespontus, i. 98. viii. 62.
Helorina via, vi. 70. vii. 80. vide Cluverii Sic. p. 183. 186.
Helos urbs, iv. 54. vide Meursii Misc. Lacon. l. iv. c. 6.
Helotes a Laced. deficientes Ithomen secesserunt, i. 101. cur Messenii vocati, ib. iis bellum intulerunt Laced. ib. timentur a Laced. iv. 80. eorum 2000 clam sustulerunt, ib. sub Brasida militantes libertate donantur, v. 31. quam iis polliciti sunt Laced. iv. 26.
Heraclea in agro Trachinio, iii. 92. iv. 78. v. 51. condita a Laced. iii. 92. vid. Strab. l. ix. in Bœotorum fidem recepta, v. 51. Heracleotæ a Meliensibus, &c. prælio superati, ib.
Heraclidæ Eurystheum interficiunt, i. 9. Peloponnesum tenent, i. 12.
Heraclides Lysimachi fil. dux Syrac. vi. 73. 103.
Heræenses, v. 67. vide Polyb. l. iv. et Pausan. in Arcad.
Herculis liberi, vide Heraclidæ. Herculis sacra apud Syracusanos, vi. 73. ejus templum in agro Mantinico, v. 64.
Hermæ Atheniensium quales, vi. 27. præcisi, ibid. de iis inquisitio facta, vi. 53.
Hermæondas Thebanus, iii. 5.
Hermione, vide Strab. l. viii. et Pausan. in Corinth. Hermionis triremis, i. 128. Hermionensis ager, ii. 56.
Hermocrates Hermionis fil. pacem Siciliensibus suadet, iv. 58. seq. Syracusanos hortatur ad se præparandos contra infestum Atticæ classis adventum, vi. 32. vir prudens et fortis, vi. 72. Syracus. post cladem acceptam consolatur et confirmat, ibid. imperator factus a Syrac. vi. 73. ad Camarinenses orationem habet, vi. 76, sq. quo commento usus sit ad decipiendos hostes, vii. 73. exsilium a Syrac. mittitur, viii. 85.
Hermon pater Hermocratis, iv. 58. vi. 32. Hermon circitorum præfectus, viii. 92.
Hesiodus in Jovis Nemæi templo creditur obiisse, iii. 96.
Hessii, iii. 101.
Hestiæa. vide Strab. l. ix. Hestiæenses sede pulsi ab Atheniensibus, i. 114. Atheniensium coloni in Eubœa, vii. 57.
Hestiodorus Aristoclidæ fil. ii. 70.
Hetrusci juvant Athen. vi. 88. 103. vincunt Syrac. vii. 53.
Hiera insula, Vulcani officina, iii. 88. vide Cluverii Sic. p. 396, &c. Hierenses, iii. 92.
Hieramenes, viii. 58.
Hierophon Antimnesti fil. iii. 105.
Himera, vi. 5. 62. a quibus condita, vi. 5. vide Cluverii Sic. p. 280, 281.
Hippagogæ naves, iv. 42. vide Scheffe-

rum de militia nav. i. iv. c. 1. quando primum factæ ab Atheniensibus, ii. 56.
Hippagretes Laced. iv. 38. vide Meursii Misc. Lac. l. ii. c. 4.
Hipparchus Hippiæ et Thessali frater, Pisistrati fil. i. 20. sollicitat Harmodium, vi. 54. et contumelia irritat, v. 55. ab eodem interficitur, i. 20. vi. 57.
Hippias pater Pisistrati, vi. 54. alter Pisistrati fil. natu max. i. 20. v. 54. Hipparchi et Thessali fr. vi. 55. principatum obtinet, vi. 54, 55. quomodo se gesserit in tyrannide, vi. 59. imperio spoliatus ad Æantidem est profectus, &c. ibid. Hippias Arcadum dux a Pachete fraude interemtus, iii. 33.
Hippocles Lampsacenus tyrannus, vi. 59. Menippi fil. viii. 13.
Hippocrates Ariphronis fil. Atheniensium dux, iv. 67. quas res gesserit circa Megara, ibid. Delium communit, iv. 90. Megara tentat, iv. 66, sq. Megarensium longos muros capit, iv. 67. Nisæam occupat, iv. 69. pugnaturus cum Bœotis milites adhortatur, iv. 95. in prœlio cæsus, iv. 101. Hippocrates Gelæ tyrannus, vi. 5. Hippocrates Spartanus, viii. 35. 99.
Hippolochidas, iv. 78.
Hipponicus Calliæ fil. iii. 91.
Hipponoidas Laced. v. 72.
Hippotoxotæ, ii. 13. 96.
Historia Thucydidis qualis, i. 21. Attica Hellanici, i. 97.
Homerus, i. 3. 10. ejus versus citantur, iii. 104.
Hyacinthia Laced. v. 23.
Hyæi, iii. 101. vide Palmerii Græc. Ant. p. 544.
Hybla urbs, vi. 63 vide Cluverii Sic. p. 333. Hyblæi, vi. 94.
Hyblon rex Siculus, vi. 4.
Hyccara oppidum Sicanicum, vi. 62. vide Cluverii Sic. p. 272. est et piscis nomen apud Athenæum.
Hylias fl. vii. 35.
Hyllaicus portus, iii. 72. 81.
Hyperbolus, civis Athen. a quibus interemtus, viii. 73.
Hyperochidas, vi. 55.
Hysiæ, iii. 24. v. 83. vide Herodot. l. ix. et Pausan. in Corinthiacis.
Hystaspes pater Pissuthnæ, i. 115.

I.

Iapygia prom. vi. 30. 44. vii. 33. Iapyges, ibid.
Iasus Ioniæ opp. viii. 28. vide Strab. l. xiv. et Polyb. l. xvi. Iasicus sinus, viii. 26.
Iberi, bellicosissimi, vii. 90.
Icarus, iii. 29. viii. 99. vide Strab. l. x. et xiv.
Ichthys prom. ii. 25. vide Strab. l. xiii.
Ida, iv. 52. viii. 108. vide Herodot. l. i. vii. Strab. l. xii.
Idacus, viii. 104.
Idomene Macedoniæ a Thracibus capta, ii. 100. Idomene Amphilochiæ, iii. 112.
Iege, Siculorum munitio, vii. 2.
Ielysus urbs Rhodi, viii. 44.
Ignis ex Ætna erumpit, iii. 116. vide Aristot. de mundo, c. 4. et 6. ignibus signum dari solitum, ii. 94. iii. 22. 80.
Illyrii, i. 26. iv. 124.
Imbrii, iii. 5. iv. 28.
Imera. vide Himera.
Imeræum juxta Amphipolin, vii. 9.
Inarus Psammetichi fil. Afrorum rex, i. 104. Ægyptum ad defectionem a Persis concitat, ibid. in crucem actus, i. 110.
Incendium magnum Platææ, ii. 77.
Induciæ annuæ inter Athen. et Laced. iv. 15. earum formula, iv. 16. inter eosdem, iv. 117. earum formula, iv. 118, sq. induciæ decemdiales inter Athen. et Bœot. v. 26. 32. inter Chalcid. et Athen. vi. 7. 10. vide etiam Fœdus.
Inessa. vide Nessa. Inessæi, vi. 94.
Inquisitio Atheniensium de sacris violatis, vi. 53.
Inscriptio Pausaniæ in tripode Delphico, i. 132.
Insulæ continenti adjunctæ, ii. 102.
Inundatio circa Eubœam, &c. iii. 89.
Iolaus, i. 62.
Iolcius Athen. v. 19.
Iones Atheniensium coloni et consanguinei, i. 2. 12. 95. ii. 95. iii. 86. iv. 61. magnam classem Cyri temporibus sibi compararunt, i. 13. maris imperium obtinent, ibid. a Cyro subacti, i. 16. a Persis ad Athenienses deficiunt, i. 15. perpetui Doriensium hostes, vi. 82. Ionum in Delo conventus, iii. 104. Ionius sinus, i. 24. vide Palmerii Gr. Ant. p. 99.
Jovis templum. vide Juppiter.
Ipnenses, iii. 101.
Irruptio Laced. in Atticam. vide Lacedæmonii.
Isarchidas Isarchi fil. i. 29.
Ischagoras Laced. iv. 132. v. 19. 21.
Isocrates dux Corinth. ii. 83.
Isolochus pater Pythodori, iii. 115.
Ister fluv. ii. 96.
Isthmia, sive Isthmici ludi, viii. 10. Isthmica fœdera, ib. et 9.
Isthmionicus Athen. v. 19.
Isthmus Pallenes, i. 56. Isthmus Leucadius, iii. 81. iv. 8.
Istone mons, iii. 85. iv. 46.
Italia unde dicta, vi. 2. ejus pleraque

oppida a Pelop. condita, i. 12.
Italus Arcadum rex, vi. 2.
Itamanes, iii. 34. res ab eo gestæ, ibid.
Ithome, i. 101. a Lacedæmoniis obsidetur, ib. deditur Laced. i. 103.
Ithomita Juppiter. vide Juppiter.
Itonenses, v. 5.
Ityς, ii. 29.
Junonis templum, i. 24. iii. 23. 68. 79. 81. iv. 133. v. 75.
Juppiter Ithomita, i. 103. Juppiter Milichius, i. 126. ejusque festum, ibid. Juppiter Liberator, ii. 71. Juppiter Nemæus, ejusque templum, iii. 96. Juppiter Olympius, v. 31. 50. ejus templum, ii. 15. iii. 14. Jovis, nescio cujus, templum, viii. 19.
Jurisjurandi formula inter Lacedæm. et Athen. v. 18. alia jurisjurandi formula, v. 47.

L.

Labdalum, vi. 97. vide Cluverii Sic. p. 147, &c.
Lacedæmon qualis urbs, i. 10. a Doriensibus condita, i. 18. seditionibus diuturnis conflictata, bonis legibus usa, tyrannidis semper immunis, ibid. servis abundat, viii. 40. Lacedæmonii duas Peloponnesi partes colunt, et totius ditionem tenent, i. 10. Laced. qualis cultus et vestitus, i. 6. primi corpora nudarunt et unxerunt certaturi, ibid. plerosque tyrannos ex Græcia sustulerunt, i. 18. Græcorum duces electi, ib. eandem reip. formam servarunt, ib. ab Atheniensibus dissociati bellum cum iis gerere cœperunt, ib. quomodo sociis imperarint, ib. quænam eos impulerint ad bellum suscipiendum contra Athen. i. 33. 55. 66. 89. 92. bellum illaturi conventus sociorum indicunt, i. 67. post conciones utrinque habitas sententiam ferunt, Athenienses injuste agere, decernuntque fœdera esse rupta, i. 79. 87. 119. voce non calculis suffragia dant, i. 87. in suffragiis ferendis quot calculis utantur reges Laced. i. 20. bellum gerendum esse decernunt, i. 89. per legatos postulant, ne Athenienses muros reficerent, i. 90. a Themistocle illudantur, ibid. et sq. Pausaniam ad causam dicendam arcessunt, i. 95. 128. Themistoclem accusant, i. 135. in Atticam irrupturi terræ motu impediuntur, i. 101. contra Helotas, qui erant Ithomæ, bellum gerunt, i. 102. et sq. palam dissentiunt ab Athen. ib. mari pugnant cum Athen. et vincuntur, i. 105. suppetias ferunt Doriensibus, eorum metropoli, i. 107. superant Athen. ad Tanagram, i. 108. fœdera quinquennalia ineunt cum Athen. i. 112. bellum sacrum suscipiunt, et templum Apollinis Delphis tradunt, ib. irrumpunt in Atticam, i. 114. cum Athen. tricennalia fœdera percutiunt, i. 115. ad bellum tardi, i. 118. de bello Athen. inferendo oraculum consulunt, ibid. socios iterum convocant, et cum iis deliberant de bello, ibid. tandemque bellum decernunt, i. 125. legatis ab Athen. missis imperarunt, ut scelus Cylonium expiarent, i. 126, &c. iis vicissim imperant Athen. ut piaculum ad Tænarum admissum ex urbe pellerent, i. 128. per legatos postulant ab Athen. ut Potidææ obsidione recederent, &c. et ut decretum de Megarensibus rescinderent, i. 139. hisce respondent Athen. i. 148. eorum ad bellum apparatus, ii. 7. et socii, ii. 9. Atticam invadunt, ii. 18. Ænoën frustra oppugnant, ibid. Atticam depopulantur, ii. 20. 23. domum revertunt, ii. 24. Æginetis pulsis ejectisque Thyream incolendam dederunt, ii. 27. iterum in Atticam irrumpunt, ii. 47. bellum inferunt Zacyntho, ii. 66. eorum legati ab Athen. intercepti ii. 67. copias ducunt versus Platæam, ii. 71. eamque oppugnant, ii. 75. et obsidione cingunt, ii. 77. Acarnaniam invadunt, ii. 80. pugnant cum Athen. ii. 83. et superantur, ii. 84. iterum se parant certamini, ii. 85. duces eorum milites adhortantur, ii. 86. prœlium committunt vario Marte, ii. 90. Pyræum nequidquam tentant, ii. 93. in Atticam irrumpunt, iii. 1. Mitylenæis succurrere volunt, iii. 15. classem in Lesbum mittere statuunt, iii. 16. in Atticam irrumpunt, iii. 26. eorum classis in Asiam trajicit, iii. 29. in Pelop. se recipit, iii. 32. eamque prosequuntur Athen. iii. 33. Platæam deditione accipiunt, iii. 52. eorum de civibus et urbe Platæensium judicium, iii. 68. in Corcyram classem mittere statuunt, iii. 69. Corcyræos vincunt, iii. 77. metu Athen. ab Corcyra fugiunt, iii. 80. Atticam invasuri terræ motibus absterrentur, iii. 89. Heracleam coloniam deducunt, iii. 92. cum Ambraciotis expeditionem suscipiunt contra Amphil. iii. 104. post cladem ab Acarn. acceptam Ambraciotas deserunt, iii. 109. in Att. irrumpunt, iv. 2. post Pylum captam domum redeunt, iv. 6. ad Pylum exercitum admovent, iv. 8. Sphacteriæ præsidium imponunt, ib. Pylum terra marique oppugnant, iv. 11. superantur ab Athen. iv. 14. inducias faciunt cum Athen. iv. 16. legatos mittunt

Athenas, ibid. eorum ad Athen. oratio, ibid. sq. re infecta et pace non impetrata redeunt, iv. 22. in Sphacteria obsidentur, iv. 26. eosque aggrediuntur Athen iv. 31, sq. deditionem faciunt, iv. 38. captivi Athenas deferuntur, &c. iv. 40. epistola missa ad Laced. a rege Persarum, intercepta ab Athen. iv. 50. consternantur post clades acceptas, iv. 55. Helotas ablegandi causas quærunt, iv. 80. Amphipolin capiunt, iv. 106. inducias annuas faciunt cum Athen. iv. 117, sq. ad pacem inclinant, v. 14. fœdera ineunt cum Athen. v. 18. 23. accusant Corinthios, v. 30. in Arcadiam expeditionem suscipiunt, v. 33. Helotas sub Brasidæ ductu pugnantes libertate donant, v. 34. suspecti sunt ab Athen. v. 35. cum Bœotis societatem instituunt, v. 40. Panactum Athen. reddunt, v. 42. aditu ad Jovis Ol. templum ab Eleis prohibiti, v. 49. Epidauriis succurrunt, v. 56. contra Argivos arma movent, v. 58. Agidi succensent, v. 63. 65. Tegeatis opem ferunt, v. 64. in agrum Mantinicum irrumpunt, ibid. aciem instruunt contra Argivos, v. 66. exercitus ordo, ib. ad tibicinum cantum incedunt ad prœlium, v. 70. Argivos ad Mantineam vincunt, v. 73. atque hac victoria infamiæ notam, ob cladem in Sphacteria acceptam sibi ab universis Græcis inustam, delent, v. 75. iis pacem dant, v. 77. et fœdera ineunt, v. 79. oligarchiam Argis instituunt, v. 81. muros Argivorum diruunt, v. 83. Hysias capiunt, ibid. agrum Argivum depopulantur, vi. 7. suppetias Syracus. ferre decernunt, vi. 93. Syracusas veniunt, vii. 2. vario Marte pugnant cum Athen. vii. 5, sq. bellum contra Athen. instruunt, vii. 18. Atticam ingressi Deceleam communiunt, vii. 19. navalia in Siciliam auxilia mittunt, ibid. Syracusas adveniunt, vii. 21. Chios adjuvant, viii. 6. in Chium proficiscentes fugantur ab Athen. viii. 10. fœdus faciunt cum rege Persarum, viii. 18. 37. 58. ab Athen. obsessi erumpunt, viii. 20. Iasum capiunt, viii. 28. novam classem in Asiam mittunt, viii. 39. pugnant cum Athen. et vincunt, viii. 42. Rhodum occupant, viii. 44. partem classis ad Pharnabazum mittunt, viii. 80. cum Athen. pugnant, eosque profligant, viii. 95. navali prœlio decertant cum Athen. et superantur, viii. 104. 106. Lacedæmoniorum ingenium, i. 38. 39. 84. viii. 96. in re nautica tyrocinium, ii. 85. breviloquentia, iv. 17. Carnea, v. 76. Gymnopædiæ, v. 82. eorum agrum ab Argivo disterminat Thyrea, iv. 56. eorum et Atheniensium disciplina diversa, ii. 36, sq. reges in exercitu summum imperium habent, v. 66. Lacedæmonii peregrinos civitate pellebant, ii. 39. hostes fusos non longe persequebantur, v. 73. omnia in republ. occulta habebant, v. 68. Carneis a militia abstinebant, v. 54. 75. item propter terræ motum, i. 101. iii. 89. v. 50.

Lacedæmonius Cimmonis fil. i. 45.

Laches Melanopi fil. dux classis in Siciliam missæ, iii. 86. 115. vi. 1. 6. 75. Mylis bellum infert, iii. 90. Locros acie vincit, iii. 103. eorum castellum capit, iii. 115.

Laches Athen. v. 19. 24.

Lacon Acimnesti fil. iii. 52.

Lada insula Mileto adjacens, viii. 17. 24. vide Herod. l. vi. et Pausan. in Atticis.

Læspodias dux Athen. vi. 105. viii. 86.

Læstrigones, vi. 2. vide Cluv. Sic. p. 15.

Lamachus Xenophanis fil. unus e tribus ducibus. Athen. expeditionis in Sicil. iv. 75. vi. 8. classem amittit, iv. 75. ejus de bello Siculo sententia, vi. 48. occumbit in prœlio, vi. 101. Lamachus Athen. v. 19. 24.

Lamis condit Trotilum, vi. 4.

Lamphilus Laced. v. 19. 24.

Lampon Athen. ibid.

Lampsacus Themistocli datur ab Artaxerxe, i. 138. vini feracissimum, ib. ab Athen. deficit, viii. 62. a Strombichide recipitur, ibid. de ejus situ vide Strab. l. xiii.

Laodicea in Orestide sita, iv. 134.

Laophon, viii. 5.

Laphilus. vide Lamphilus.

Larissa, viii. 101. vide Strab. l. xiii.

Larissæi, ii. 22.

Latmos insula, in al. Codd. Patmos, iii. 33.

Latomiæ Syracusanorum, vii. 85. vide Lithotomiæ.

Latrocinia tam a Græcis, quam barbaris, olim exercebantur, i. 5. 8. a Minoë e mari sublata, i. 4. et a Græcis postea, i. 13.

Laurius mons, ii. 55. vi. 91. v. Pausan. in Atticis, et Meursi. de Pop. Att. p. 69.

Lexi, ii. 96.

Leager pater Glauconis, i. 51.

Learchus Callimachi fil. ii. 67.

Lebedus, viii. 19. vide Herod. l. i. Strab. l. xiv. ad defectionem inducitur a Chiis, ib.

Lectus, viii. 101. vide Strab. l. xiv.

Lecythus, iv. 113. oppugnatur a Brasida, ac expugnatur, iv. 115. Palladi dedicatur ab eodem, iv. 116.

Legati Laced. ad Persarum regem ab

Athen. capti et supplicio affecti, ii. 67. Corcyr. ab Athen. in custodiam dati, iii. 72. undecim Laced. Astyocho adjuncti, viii. 39. legatum Archidami pacis causa missum in urbem non admittunt Athen. ii. 12. legationes invicem inter Laced. et Athen. ante bellum missæ, i. 126.
Lemnus insula, iv. 109. viii. 102. Athen. subjecta, i. 115. morbo Attico afflicta, ii. 47. Lemnii, iii. 5. iv. 28. v. 8. socii Athen. in expeditione Sicil. vii. 57. eadem cum Athen. lingua, iisdemque institutis utuntur, ibid.
Leocorium fanum, i. 20.
Leocrates Strœbi fil. i. 105.
Leogorus pater Andocidis, i. 51.
Leon Laced. iii. 92. Leon pater Pædariti, viii. 28. Leon dux Athen. viii. 24. 55. Leon. dux Spart. viii. 61. Leon vicus, vi. 97. vide Cluverii Sic. p. 147. 171.
Leonides pater Plistarchi, i. 132.
Leontiades pater Eurymachi, ii. 2.
Leontini a Chalcidensibus conditi, vi. 3. 79. vide Cluverii Sicil. p. 126. 128. Leontini cum Syrac. bellum gerunt, iii. 86. quinam eorum socii, ibid. seditione laborant, v. 4. eorum potentissimi Syracusas migrant, &c. ibid. Atheniensium cognati, vi. 50. Chalcidenses origine, vi. 79.
Leotychides rex Laced. i. 89.
Lepas Acræum, vii. 78.
Lepreum, v. 31. 34 49. 56. vide Pausan. Eliac. ii. Lepreatæ bellum gerunt cum Arcadibus, v. 31. eorum cum Eleis contentio, ibid. et sq.
Lerus, al. Derus, viii. 27.
Lesbus ab Athen. ad Laced. deficit, iii. 2. ab Athen. recepta, iii. 51. viii. 5. a Chiis tentata, viii. 23. Lesbiis ut imperarint Athen. i. 19. Lesbii in societatem recepti a Laced. iii. 15. quomodo mulctati ab Athen. iii. 50. Lesbii et Bœoti consanguinei. vide Bœoti.
Leucas Corinthiorum colonia, i. 30. ejus agrum populantur Corcyr. ibid. ubi sita sit urbs, ii. 30. iii. 94. eam infesta classe petunt Athen. ib. Leucadii Corinthiis contra Corcyr. naves præbent, i. 27. se adjungunt Ambraciotis, ii. 80. Leucadius Isthmus, iii. 81. iv. 8.
Leucimna Corcyræ prom. i. 30. 47. 51. iii. 79. vide Strab. l. vii.
Leuconium, viii. 24.
Leucos Tichos, pars Memphidos, i. 104.
Leuctra, v. 54. vide Strab. l. ix.
Lex Odrysarum de muneribus accipiendis, ii. 97. leges malæ et immotæ utiliores bonis et mobilibus, iii. 37.
Liberi eorum, qui pro patria pugnantes ceciderunt, olim Athenis ad pubertatem usque publicis sumtibus alebantur, ii. 46.
Libya peste afflicta, ii. 48. Libyes Ægypto finitimi, i. 104.
Lichas Arcesilai fil. Lacedæmonius, in Olympiis victor, v. 50. virgis cæsus ab Eleorum lictoribus, ibid. Lacedæmoniorum legatus, v. 22. viii. 38. Argivorum hospes, v. 76. Argos a Laced. missus, ibid. cum Tissapherne ob fœdus contendit, viii. 43. 52. moritur, viii. 84. Milesii eum a Laced. humari non permiserunt in eo loco, ubi Lacedæmonii volebant, ibid.
Ligyes, vi. 2.
Limera Epidaurus. vide Epidaurus.
Limnæ, ii. 15. vide Meursii Athen. Att. l. iii. c. 4. Limnæa, pagus, ii. 80. iii. 106.
Lindii, loci nomen in Sicilia, vi. 4.
Lindus, urbs Rhodi, viii. 44.
Lini semen, iv. 25.
Lipara, una ex Æoli insulis, iii. 88. vide Cluverii Sic. p. 401. Liparæi Cnid. coloni, ibid.
Lithotomiæ, vii. 86, 87.
Locri Ozolæ, i. 5. Naupactum occuparunt, i. 103. Athen. socii, iii. 95. Ætolis finitimi, ibid. Locri Opuntii, quorum pars Epicnemidii, i. 108. ii. 36. iii. 89. Locri Epizephyrii, vii. 1. Rheginos odio prosequuntur, iv. 1. 24. in agrum Rheg. irrumpunt, ibid. cum Athen. amicitiam jungunt, v. 5. Athen. aqua et appulsu arcent, vi. 44. Pelop. auxilia mittunt, viii. 91. vide Strab. l. ix.
Longi muri Athen. vide Murus.
Loryma, viii. 43. vide Strab. l. xiv. et Livium, l. xlv.
Ludi Deliaci instituti, iii. 104. ludi in Dianæ Ephesiæ honorem, ibid.
Luna eclipsin patitur, vii. 50.
Luscinia Daulias appellata, ii. 29.
Lustralia festa, iii. 104.
Lustratio Deli, i. 8. iii. 104.
Lycæum, v. 16. 54. vide Pausan. in Arcadicis.
Lycia, viii. 41.
Lycomedes pater Archestrati, i. 57. Cleomedis pater, v. 84.
Lycophron Periandri filius. vide Herod. l. iii. Lycophron dux Corinth. iv. 43. in fuga ab Athen, cæsus, iv. 44.
Lycus pater Thrasybuli, viii. 75.
Lyncus, iv. 83. 124. 129. 132. vide Strab. l. vii. Lyncestæ, ii. 99. iv. 83. 124.
Lysicles pater Abronychi, i. 91. Lysicles ab Athen. ad pecuniam colligendam missus, iii. 19. a Caribus ac Anæitis cæsus, ibid.
Lysimachus pater Aristidis, i. 91. pater

Arianthidis, iv. 91. et Heraclidis, vi. 73.
Lysimelia palus, vii. 53. vide Cluverii Sic. p. 173.
Lysistratus Olynthius, iv. 110.

M.

Macarius Spartanus, iii. 101. in acie cadit, iii. 108.
Macedonia, i. 58, &c. ejus divisio, vide Palmerii Gr. Ant. p. 79. et 80, &c. ejus descriptio, ii. 29, sq. ejus reges Argis oriundi, ib.
Machærophori Thraces, ii. 96. bellicosissimi, ii. 99.
Machina Bœotorum in Delii oppugnatione, iv. 99. machinæ variæ a Platæensibus excogitatæ, ii. 75.
Machon dux Corinth. ii. 83.
Mæandri campus, iii. 19. vide Herodot. l. i. et ii.
Mædi, ii. 98. vide Polyb. l. x.
Mænalia, v. 64. vide Pausan. in Arcadicis.
Magnesia Themistocli data ab Artaxerxe, i. 138. Magnesiæ duæ, vide Strab. l. ix. et xiv.
Magnetes, ii. 101.
Malea Lesbi prom. iii. 4. prom. Pelop. iv. 54. vide Strab. l. viii. xiii. Maliacus sinus, viii. vide Strab. l. ix. Malea, viii. 49.
Maloëntis Apollinis festum, iii. 3.
Malum malo sanare, proverb. v. 65.
Mantinea, v. 54. vi. 16. Mantinei sive Mantinenses, iii. 107, 108. cum Tegeatis acie pugnant, iv. 134. cum Argivis societatem ineunt, v. 29. Arcadiæ partem subigunt, ibid. cum Laced. bellum gerunt, v. 33. ad Laced. societatem redeunt, v. 81. mercede militant, vii. 57.
Manus ferrea, iv. 25. vii. 62.
Marathonia pugna, i. 18. ii. 34. vi. 59.
Marathusa, viii. 31.
Mare Græcum, i. 4. Ægæum, i. 98. Creticum, iv. 53. v. 101. Siculum, iv. 24. 53. vi. 13. Tyrrhenum, iv. 24. maris inundatio Eubœæ magnam cladem affert, iii. 98.
Marea urbs, i. 104.
Massarius. vide Macarius.
Massilia a Phocensibus condita, i. 13.
Mecyberna, v. 39. vide Herodot. l. vii. Plinium, l. iv. et Strab. Epit. l. vii. capta ab Olynthiis, ibid. Mecybernæi, v. 18.
Medeon, iii. 106. vide Livium, l. xxxvi. et Palmerii Gr. Ant. p. 676.
Medi pugnant cum Athen. vide Marathonia pugna. a Græcis victi ex Europa discedunt, i. 89.
Megabates, i. 129.
Megabazus Persa, i. 109. Megabazus Zopyri fil. ib.
Megacles pater Onasimi, iv. 119.
Megara Siciliæ urbs, vi. 4. 94. Hyblæa dicta, vi. 4. vide Cluverii Sic. p. 131.
Megara Græciæ, i. 103. tentata ab Athen. iv. 166, sq. conservata a Brasida, iv. 70, sq. oligarchia ibi constituta quamdiu duraverit, iv. 74. Megaris sive ager Megarensis quotannis ab Athen. vastatur, ii. 31. iv. 66. Megarenses Corinthiis contra Corcyræos opem ferunt, i. 27. foro et portubus Atticis arcentur, i. 67. se Atheniensibus jungunt, i. 103. ab eis deficiunt, i. 114. de urbe Athen. prodenda agunt, &c. iv. 66. et ex ea fugiunt, qui proditionem moliebantur, iv. 74. eorum exsules in urbem reducti, iv. 66. quomodo se gerant, ibid. longos muros diruunt, iv. 109.
Melæi, v. 5.
Melancrides Laced. viii. 6.
Melanopus pater Lachetis, iii. 86.
Melanthus Laced. viii. 5.
Meleas Lacon. iii. 5.
Melesander dux Athen. occiditur in Lycia, ii. 69.
Melesias, viii. 86.
Melesippus legatus Laced. i. 139. Diacriti fil. ii. 12. ab Archidamo Athenas missus, ibid. re infecta redit, ib.
Melienses in tres partes distincti, iii. 92. pugnant cum Heracleotis, v. 41. Meliensis sive Meliacus sinus, iii. 96. iv. 100. vide Herodot. l. iv.
Melitia Achaiæ, iv. 78. vide Strabonem, l. ix.
Melus insula, una ex Cycladibus, ii. 76. v. 84. vide Strab. l. x. Melii Lacedæmoniorum coloni, ib. colloquia habent cum Athen. legatis, v. 85, sq. classe infesta ab Atheniensibus petuntur, iii. 91. vallo circumdantur, v. 114. et expugnantur, v. 116. deditione facta quomodo ab Athen. tractati, ibid. coloniam eo deducunt Athen. ibid.
Memoriam quidam ex morbo Attico amiserunt, ii. 49.
Memphis, i. 104. ab Athen. capta, &c. ib.
Menander Athen. ad Syracusas dux, vii. 16. 43. ultimo prœlio cum Syrac. infeliciter pugnat, vii. 69.
Menas Laced. v. 19, 24.
Menda in Pallene sita, iv. 123. vide Herodot. l. vii. et Strab. Epit. l. vii. Eretriensium colonia, ab Athen. ad Laced. deficit, iv. 123. ab Athen. per vim capta ac direpta, iv. 130. Mendæi colonos Eionem mittunt, iv. 7.
Mendesium Nili cornu, i. 110. vide Herod. l. ii. et Strab. l. xvii.
Menecolus Camarinæ conditor, vi. 5.
Menecrates Amphidori fil. iv. 119.

Menedatus, al. Menedæus, iii. 100. 109.
Menon Pharsalius, ii. 22.
Mercuriales statuæ. vide Hermæ.
Messana, vel Messena, urbs Sicil. vi. 5. condita ab Anaxila, ibid. vide Cluverii Sic. p. 181, &c. quomodo sita, iv. 1. vi. 48. Atheniensibus dedita, iii. 90. ab iis deficit, iv. 1. a Locrensibus tenetur, v. 5. ab Athen. frustra tentatur, vi. 74. Messanii vel Messanenses Naxiis bellum inferunt, iv. 25, sq. maximam cladem a Naxiis accipiunt, ibid.
Messapia gens, vii. 33. Messapii, iii. 101.
Messene in agro Lacon. iv. 41. vide Strab. l. viii. et Pausan. in Messen. Messenii e Pelop. a Laced. pelluntur, i. 101. 103. ab Athen. Naupacti locantur, i. 104. Phiam capiunt, ii. 25. in Pylum reversi agrum Laconicum infestant, iv. 41.
Metagenes, v. 19. 24.
Metapontium, vi. 33. Metapontini, ibid. et vii. 57.
Methone in agro Lacon. ii. 25. Methone inter Epidaurum et Trœzenem iv. 45. Methone urbs Macedoniæ finitima, vi. 7. Methonæi, iv. 129.
Methydrium Arcadiæ, v. 58. vide Pausan. in Arcadicis.
Methymna Lesbi urbs, iii. 2. fida Atheniensibus, ibid. Methymnæi gravem cladem ab Antissæis accipiunt, iii. 18. naves Athen. præbent, cetera liberi, vi. 85. vii. 57. Methymnæi exsules Methymnam adoriuntur, &c. viii. 100.
Metropoli quid debeat colonia, i. 24. metropolis et coloniæ mutuum officium quid sit, i. 34. 38.
Metropolis urbs, iii. 107. vide Palmerii Gr. Ant. p. 397.
Metus memoriam excutit, ii. 87.
Miciades navarchus, i. 47.
Migrationes olim frequentes in Græcia, i. 2.
Miletus, i. 116. viii. 17. ab Athen. deficit ib. tentata ab Athen. viii. 25. 30. Milesii cum Samiis bellum gerunt, i. 115. Argivos superant, viii. 25. castellum a Tissapherne Mileti exstructum capiunt, viii. 84. et præsidium, quod illic erat, ejiciunt, ib.
Milichii Jovis festum, i. 126.
Militaris Laced. disciplina, v. 66.
Miltiades pater Cimonis, i. 100.
Mimas, viii. 34. vide Strab. l. xiv.
Mindarus navarchus Laced. viii. 85. in Hellespontum navigat, viii. 99, &c. prœlio vincitur, viii. 104, sq.
Minervæ Chalcioecæ templum, i. 134. Minervæ signum in arce Athen. ii. 13. ejus fanum in Lecytho, iv. 116.
Minoa ins. iii. 51. iv. 67. 118.
Minos primus sibi classem comparat, i. 4. mare piratis liberat, i. 5. Cycladarum imperium obtinet, i. 4.
Mitylene Lesbi urbs, iii. 2, 3. vide Strab. l. xiii. ab Atheniensibus deficit, iii. 2, &c. ab Athen. obsidetur, iii. 6. 18. deditur Athen. iii. 28. Atheniensium de ea crudele decretum, iii. 36. 49, sq. rursus ab Athen. deficit, viii. 22. ab illis recipitur, viii. 23. Mitylenæi festum Apollinis Maloëntis celebrant, iii. 3. eorum triremes ab Athen. detentæ, &c. ibid. prœlium navale cum Athen. committunt et fugantur, iii. 4. factis induciis legatos Athenas mittunt, ibid. legati re infecta Athenis redeunt, iii. 5. rursus pugnant cum Athen. ibid. legatos Lacedæmona mittunt, iii. 4. 8. ad Laced. orationem habent, iii. 9. sq. Methymnam adoriuntur, iii. 18. in magnum discrimen veniunt, iii. 49. quomodo ab Athen. tractati, ibid.
Molobrus Epitadæ pater, iv. 8.
Molossi, ii. 80. vide Palmerii Græc. Ant. p. 322.
Molycrium, ii. 84. vide Palmerii Gr. Ant. p. 484, &c. Corinthiorum colonia, iii. 102.
Monumenta illustrium virorum qualia, ii. 43.
Morbus Atticus, ii. 47, sq.
Morgantina, iv. 65. vide Cluverii Sic. p. 335.
Motus belli Pelop. quantus, i. 1.
Motya, vi. 2. vide Cluverii Siciliam, p. 249. 254.
Mulcta Laced. ab Eleis indicta, v. 49.
Munera dandi et accipiendi mos apud Odrysas aliosque Thraces, ii. 97.
Munychia, ii. 13. viii. 92, 93. vide Meursium de Pop. Att. ejusdemque Pyræeum.
Muri longi, i. 69. 107, 108. ii. 13. vide Meursii Pyræeum. longi muri Megarensium ab Athen. ædificati, i. 103. iv. 66. ab Athen. ab urbe Megarensium abrupti, iv. 69. postea a Megarensibus solo æquati, iv. 109. longi muri ab Argivis ædificati, v. 82. a Laced. diruti, v. 83. Atheniensibus, ut muros demolirentur, persuadent Laced. i. 90. muri, quo Platæenses a Laced. cingebantur, descriptio, ii. 78. murus albus tertia Memphidis pars, i. 104.
Mycale, i. 14. viii. 79. vide Herodot. l. i. Strab. l. xiv.
Mycalessus urbs, vii. 29. vide Pausan. in Bœoticis, a Thracibus capta et direpta, ib.
Mycenæ, i. 10. vide Strab. l. viii. et Pausan. in Corinthiacis. Mycenæorum regnum, i. 9.
Myconus insula, iii. 29.

Mygdonia, ii. 99, 100. Mygdonius ager, i. 58.
Mylæ Messeniorum op. iii. 90.
Myletidæ, v. 5.
Myonenses, iii. 101. vide Palmerii Gr. Ant. p. 542.
Myonesus, iii. 32. vide Strab. l. xiv.
Myrcinus urbs Edonensis, iv. 107. vide Herod. l. v. Myrcinii, v. 6. 10.
Myronides dux Athen. i. 105. 108. iv. 95.
Myrrhina Hippiæ conjux, vi. 55.
Myrtilus Athen. v. 19. 24.
Myscon Syrac. viii. 85.
Mysteria Athen. violata, vi. 27. 53. 60.
Myus, iii. 19. vide Strab. l. xiv. ab Artaxerxe Themistocli pro opsonio data, i. 138.

N.

Navis longa, i. 14. navis quinquaginta remigum, ibid. navis hippagoga, iv. 42. navis hoplitagoga, vi. 25. navis, Salaminia, et Paralus, iii. 33. 77. vi. 53. navis olim, i. 10. navis olim Neptuno consecrata post victoriam, ii. 92. navium ad Trojam profectarum numerus et magnitudo, i. 10. navium formam quinam primi immutarint, i. 13. navium præsidio res Græcæ conservatæ, i. 74. navium Athen. numerus initio belli Pelop. ii. 13. navium numerus, quem Laced. sociis imperarunt, ii. 7. iii. 16. navium ab Athen. in Siciliam missarum numerus, vi. 25. 31. 43. navalia Laced. ab Athen. accensa, i. 108. navalis rei studiosa Græcia, i. 13.
Nauclides Platæensis, ii. 2.
Naucrates pater Damotimi, iv. 119.
Naupactus urbs, i. 103. ii. 69. 91. iii. 102. vide Palmerii Gr. Ant. p. 497, &c. a Locris Ozolis occupata, i. 103. ab Athen. recepta, ibid. Helotibus incolenda data, ib.
Naxus insula ab Athen. obsessa. i. 137. subacta, i. 98. Naxus urbs Chalcidica, iv. 25. vi. 3. vide Cluverii Sicil. p. 90, &c. Naxii Atheniensium partes fovent, vi. 50. vii. 57. Messanenses gravissima clade afficiunt, iv. 25.
Neapolis Africæ, vii. 50.
Nemea, iii. 96. v. 58, sq. Nemeæus Juppiter, iii. 96.
Neptuni templum, i. 128. viii. 67. Neptuno navis consecrata post victoriam, ii. 92.
Nericus Leucadis, iii. 7. vide Strab. l. x.
Nessa. forsan Inessa, iii. 103. vide Cluverii Sicil. p. 122.
Nestus fl. ii. 96. vide Herodot. l. vii. et Strab. Epit. l. vii.
Nicanor Chaonum dux, ii. 80.
Nicasus pater Cecali, iv. 119.
Nicias Cretensis Gortynius, ii. 85. Nicias Nicerati fil. iii. 91. iv. 42. religiosus et prodigiorum observationi deditus, vii. 50. 77. 86. ejus laus, vii. 86. ejus orationes, vi. 9, sq. 20, sq. 68, sq. vii. 61, sq. 76, sq. Minoam insulam capit, iii. 51. Melium frustra oppugnat, iii. 91. Tanagræos vincit, ib. Locridis oram populatur, ibid. Corinthios acie vincit, iv. 42, sq. Cleoni imperio cedit, iv. 28. Cythera capit, iv. 54. et Mendam, iv. 130. Scionen obsidione cingit, ib. &c. ad pacem cum Laced. faciendam propensus, v. 16. fœderis et pacis cum Laced. auctor, v. 43. 46, sq. vii. 86. bello Syrac. præficitur, vi. 8. bellum dissuadet, ib. ejus de bello Siculo sententia, vi. 47. milites ad prœlium hortatur, vi. 67. Syrac. acie vincit et obsidet, vi. 69, sq. ejus stratagema, vi. 102. defuncto Lamacho solus imperium habet, vi. 103. literas Athenas mittit de statu rerum in Sicilia, vii. 8. 10. cunctatus adoriri Syracusas in contemtum venit, vii. 42. Syracusis discedere recusat, vii. 48. postea discedit, vii. 75. Gylippo se dedit, vii. 85. interficitur, vii. 86.
Nicolaus Laced. ii. 67.
Nicomachus Phocensis, iv. 89.
Nicomedes Cleombroti fil. i. 107.
Nicon Thebanus, vii. 19.
Niconidas, iv. 78.
Nicostratus Diotrephis fil. iv. 73. v. 61. Corcyræorum plebi contra optimates auxilium fert, iii. 75, sq. Cythera capit, &c. iv. 58. Mendam capit, iv. 129, sq. Scionen obsidet, iv. 130.
Nisæa, i. 114. ii. 31. iv. 21. v. 17. Megarensium navale, ii. 93. vide Strab. l. viii. et ix. portus Megarensium, iv. 66. octo stadiis a Megaris distat, ib. ab Athen. obsessa et capta, iv. 69.
Nisi Sacellum, iv. 118.
Notium urbs Colophoniorum, iii. 34. vide Livium, l. xxxvii. seditione laborat, ib.
Novem-fistulæ, ii. 15.
Novem-viæ, postea Amphipolis, i. 100.
Nudi certarunt in Græcia, i. 6.
Nuptiarum solemnibus aqua Callirhoës utebantur Athenienses, ii. 15.
Nymphodorus Pythei fil. ii. 29.

O.

Obsidio. vide in nominibus locorum obsessorum.
Ocytus pater Æneæ, iv. 119.
Odomanti, ii. 101. v. 6. vide Herodot. l. vii. c. 112.
Odrysæ, ii. 29. 96. eorum regnum a Tere amplificatum, ii. 29. eorum imperium quantum, ii. 97. eorum tributum, ib. et lex de muneribus, ibid.
Œanthii, sive Œanthenses, ii. 101. vide Palmerii Gr. Ant. p. 539, &c.

Œneon, iii. 95. 102. vide Palmerii Gr. Ant. p. 504.
Œniadæ, i. 111. ii. 102. iii. 114. vide Palmerii Gr. Ant. p. 398, &c. frustra oppugnatæ ab Athen. iii. 7. iis bellum inferunt Athen. ibid. recipiuntur in Atheniensium societatem, iv. 77.
Œnoë Atticæ, ii. 18. vide Herodot. l. v. a Laced. frustra oppugnatur, ib. eam occupat Aristarchus, viii. 98.
Œnophyta Bœotiæ, i. 108. iv. 95.
Œnussæ insulæ, viii. 24. vide Herod. l. i.
Œsymæ Thasiorum colonia, iv. 107.
Œtæi, iii. 92. viii. 3. vide Strab. l. ix.
Oligarchia Sami constituitur, i. 115. quam mutare laborant Samii, viii. 21. Argis etiam obtinet, v. 81. Athenis sublata, viii. 97. oligarchiæ vituperatio, iii. 62. vi. 38, sq. viii. 48.
Olophyxus, iv. 109. vide Herodot. l. vii.
Olorus pater Thucydidis, iv. 104.
Olpæ, iii. 105, 106. Olpa, in singulari, iii. 107. 113. vide Palmerii Græc. Ant. p. 384. Olpæi, iii. 101.
Olympia, iii. 8. vide Strab. l. viii. Olympia in Peloponneso celebrata, i. 126. Olympiaca fœdera, sive inducie Olympiacorum causa factæ, v. 49. Olympiacis in ludis victor Cylon, i. 126. Androsthenes, v. 49. Lichas, v. 50. Olympici athletæ subligacula olim gestabant, i. 6. Olympius Juppiter, v. 31. vide Juppiter.
Olympieum, vi. 64, 65. 70. 75. vii. 37. vide Cluverii Sicil. p. 178, &c.
Olympus mons, iv. 78. vide Herod. l. vii. et Pausan. Eliac. ii.
Olynthus, i. 63. ii. 79. iv. 124. vide Herod. l. viii. et Strab. Epit. l. vii. quantum a Potidæa distet, i. 63. Olynthii capiunt Mecybernam, v. 39.
Omophagi, iii. 94.
Onasimus Megaclis fil. iv. 119.
Oneius mons, iv. 44.
Onetorides pater Diempori, ii. 2.
Onomacles dux Athen. viii. 25.
Ophionenses, iii. 94. vide Palmerii Gr. Ant. p. 434.
Opici, vi. 2. ager Opicus, vi. 4. vide Strab. l. v.
Opuntii. vide Locri.
Opus, ii. 32. vide Strab. l. ix.
Oraculum Delphicum, i. 25. 28. 103. 118. 123. 126. 134. ii. 17. 54. 102. iii. 96. iv. 118. v. 32. oracula multa ante bellum Peloponn. edita, ii. 21.
Oratio. vide Concio.
Orchomenus Bœotiæ, i. 113. iii. 87. vide Strab. l. ix. et Pausan. in Bœoticis. ante Minyeius, postea Bœotius dictus, iv. 76. Orchom. Arcadicus, v. 61. vide Pausan. in Arcadicis. ab Athen. oppugnatur, ib.
Ordo exercitus Laced. v. 66, sq.
Orestæ, ii. 80. vide Strab. l. vii. et Steph. Byzant.
Orestes Echecratidæ Thessalorum regis fil. i. 111.
Orestis, iv. 134. vide Livium l. xxxi. et Strab. l. vii.
Orestium Mænaliæ, v. 64. vide Pausan. in Arcadicis.
Oreus, viii. 95. vide Strab. l. ix. et Livium, l. ix.
Ornææ, vi. 7. vide Pausan. in Corinthiacis. ab Argivis oppugnantur, &c. ib. Orneatæ, ib.
Orobiæ, iii. 89. vide Strab. l. ix.
Orœdus rex, ii. 80.
Oropia, iv. 91.
Oropus, ii. 23. iii. 91. iv. 96. viii. 95, sq. vide Strab. l. ix. a Bœotis per proditionem capitur, viii. 60. Oropii Athen. subditi, ii. 23.
Oscius fl. ii. 96.
Ostracismus Athen. i. 135.
Ozolæ, Locri, i. 5. vide Palmerii Gr. Ant. p. 532, &c.

P.

Paches Epicuri fil. dux Atheniens. iii. 18. adversus Mitylenen mittitur, ib. eam capit, iii. 28. et Notium, iii. 34. Pyrrham et Eressum ad deditionem redigit, iii. 35. Salæthum captum Athenas mittit, ibid.
Pæan, cantus militaris, i. 50. ii. 91. iv. 43. vii. 44.
Pædaritus Leontis fil. viii. 28. 32. 38. 40. cæsus ab Athen. viii. 56. Scribitur et Pedaritus.
Pæones, ii. 96. 98. vide Palmerii Gr. Ant. p. 72.
Pagæ. vide Pegæ.
Pagondas Æoladi fil. Bœotarchus Thebanus, iv. 91. Bœotos adhortatur, iv. 92. cum Athen. congreditur, vi. 96, sq.
Pale Cephalleniæ urbs. vide Palmerii Gr. Ant. p. 528, &c. Palenses, vel Pallenses, i. 37. ii. 30.
Palirenses, ii. 30. vide Palmerii Gr. Ant. p. 415.
Pallene, i. 56. 64. iv. 116. 129. vide Herodot. l. vii. c. 123. Pallenes isthmus, i. 56.
Pammilus Megarensis, Selinuntii conditor, vi. 4.
Pamphylia, i. 100.
Panactum Atticæ castellum, a Bœotis captum, v. 3. et dirutum, v. 42.
Panæi, ii. 101.
Panærus, iv. 78.
Panathenæa magna, v. 47. vi. 56. Panathenaica pompa, i. 20. v. 56. vide Meursii Panathenæa.
Pandion rex Athen. ii. 29.

Mygdonia, ii. 99, 100. Mygdonius ager, i. 58.
Mylæ Messeniorum op. iii. 90.
Myletidæ, v. 5.
Myonenses, iii. 101. vide Palmerii Gr. Ant. p. 542.
Myonesus, iii. 32. vide Strab. l. xiv.
Myrcinus urbs Edonensis, iv. 107. vide Herod. l. v. Myrcinii, v. 6. 10.
Myronides dux Athen. i. 105. 108. iv. 95.
Myrrhina Hippiæ conjux, vi. 55.
Myrtilus Athen. v. 19. 24.
Myscon Syrac. viii. 85.
Mysteria Athen. violata, vi. 27. 53. 60.
Myus, iii. 19. vide Strab. l. xiv. ab Artaxerxe Themistocli pro opsonio data, i. 138.

N.

Navis longa, i. 14. navis quinquagiuta remigum, ibid. navis hippagoga, iv. 42. navis hoplitagoga, vi. 25. navis, Salaminia, et Paralus, iii. 33. 77. vi. 53. navis olim, i. 10. navis olim Neptuno consecrata post victoriam, ii. 92. navium ad Trojam profectarum numerus et magnitudo, i. 10. navium formam quinam primi immutarint, i. 13. navium præsidio res Græcæ conservatæ, i. 74. navium Athen. numerus initio belli Pelop. ii. 13. navium numerus, quem Laced. sociis imperarunt, ii. 7. iii. 16. navium ab Athen. in Siciliam missarum numerus, vi. 25. 31. 43. navalia Laced. ab Athen. accensa, i. 108. navalis rei studiosa Græcia, i. 13.
Nauclides Platæensis, ii. 2.
Naucrates pater Damotimi, iv. 119.
Naupactus urbs, i. 103. ii. 69. 91. iii. 102. vide Palmerii Gr. Aut. p. 497, &c. a Locris Ozolis occupata, i. 103. ab Athen. recepta, ibid. Helotibus incolenda data, ib.
Naxus insula ab Athen. obsessa. i. 137. subacta, i. 98. Naxus urbs Chalcidica, iv. 25. vi. 3. vide Cluverii Sicil. p. 90, &c. Naxii Atheniensium partes fovent, vi. 50. vii. 57. Messanenses gravissima clade afficiunt, iv. 25.
Neapolis Africæ, vii. 50.
Nemea, iii. 96. v. 58, sq. Nemeæus Juppiter, iii. 96.
Neptuni templum, i. 128. viii. 67. Neptuno navis consecrata post victoriam, ii. 92.
Nericus Leucadis, iii. 7. vide Strab. l. x.
Nessa. forsan Inessa, iii. 103. vide Cluverii Sicil. p. 122.
Nestus fl. ii. 96. vide Herodot. l. vii. et Strab. Epit. l. vii.
Nicanor Chaonum dux, ii. 80.
Nicasus pater Cecali, iv. 119.
Nicias Cretensis Gortynius, ii. 85. Nicias Nicerati fil. iii. 91. iv. 42. religiosus et prodigiorum observationi deditus, vii. 50. 77. 86. ejus laus, vii. 86. ejus orationes, vi. 9, sq. 20, sq. 68, sq. vii. 61, sq. 76, sq. Minoam insulam capit, iii. 51. Melium frustra oppugnat, iii. 91. Tanagræos vincit, ib. Locridis oram populatur, ibid. Corinthios acie vincit, iv. 42, sq. Cleoni imperio cedit, iv. 28. Cythera capit, iv. 54. et Mendam, iv. 130. Scionen obsidione cingit, ib. &c. ad pacem cum Laced. faciendam propensus, v. 16. fœderis et pacis cum Laced. auctor, v. 43. 46, sq. vii. 86. bello Syrac. præficitur, vi. 8. bellum dissuadet, ib. ejus de bello Siculo sententia, vi. 47. milites ad prœlium hortatur, vi. 67. Syrac. acie vincit et obsidet, vi. 69, sq. ejus stratagema, vi. 102. defuncto Lamacho solus imperium habet, vi. 103. literas Athenas mittit de statu rerum in Sicilia, vii. 8. 10. cunctatus adoriri Syracusas in contemtum venit, vii. 42. Syracusis discedere recusat, vii. 48. postea discedit, vii. 75. Gylippo se dedit, vii. 85. interficitur, vii. 86.
Nicolaus Laced. ii. 67.
Nicomachus Phocensis, iv. 89.
Nicomedes Cleombroti fil. i. 107.
Nicon Thebanus, vii. 19.
Niconidas, iv. 78.
Nicostratus Diotrephis fil. iv. 73. v. 61. Corcyræorum plebi contra optimates auxilium fert, iii. 75, sq. Cythera capit, &c. iv. 58. Mendam capit, iv. 129, sq. Scionen obsidet, iv. 130.
Nisæa, i. 114. ii. 31. iv. 21. v. 17. Megarensium navale, ii. 93. vide Strab. l. viii. et ix. portus Megarensium, iv. 66. octo stadiis a Megaris distat, ib. ab Athen. obsessa et capta, iv. 69.
Nisi Sacellum, iv. 118.
Notium urbs Colophoniorum, iii. 34. vide Livium, l. xxxvii. seditione laborat, ib.
Novem-fistulæ, ii. 15.
Novem-viæ, postea Amphipolis, i. 100.
Nudi certarunt in Græcia, i. 6.
Nuptiarum solemnibus aqua Callirhoës utebantur Athenienses, ii. 15.
Nymphodorus Pythei fil. ii. 29.

O.

Obsidio. vide in nominibus locorum obsessorum.
Ocytus pater Æneæ, iv. 119.
Odomanti, ii. 101. v. 6. vide Herodot. l. vii. c. 112.
Odrysæ, ii. 29. 96. eorum regnum a Tere amplificatum, ii. 29. eorum imperium quantum, ii. 97. eorum tributum, ib. et lex de muneribus, ibid.
Œanthii, sive Œanthenses, ii. 101. vide Palmerii Gr. Ant. p. 539, &c.

Œneon, iii. 95. 102. vide Palmerii Gr. Ant. p. 504.
Œniadæ, i. 111. ii. 102. iii. 114. vide Palmerii Gr. Ant. p. 398, &c. frustra oppugnatæ ab Athen. iii. 7. iis bellum inferunt Athen. ibid. recipiuntur in Atheniensium societatem, iv. 77.
Œnoë Atticæ, ii. 18. vide Herodot. l. v. a Laced. frustra oppugnatur, ib. eam occupat Aristarchus, viii. 98.
Œnophyta Bœotiæ, i. 108. iv. 95.
Œnussæ insulæ, viii. 24. vide Herod. l. i.
Œsymæ Thasiorum colonia, iv. 107.
Œtæi, iii. 92. viii. 3. vide Strab. l. ix.
Oligarchia Sami constituitur, i. 115. quam mutare laborant Samii, viii. 21. Argis etiam obtinet, v. 81. Athenis sublata, viii. 97. oligarchiæ vituperatio, iii. 62. vi. 38. sq. viii. 48.
Olophyxus, iv. 109. vide Herodot. l. vii.
Olorus pater Thucydidis, iv. 104.
Olpæ, iii. 105. 106. Olpa, in singulari, iii. 107. 113. vide Palmerii Græc. Ant. p. 384. Olpæi, iii. 101.
Olympia, iii. 8. vide Strab. l. viii. Olympia in Peloponneso celebrata, i. 126. Olympiaca fœdera, sive induciæ Olympiacorum causa factæ, v. 49. Olympiacis in ludis victor Cylon, i. 126. Androsthenes, v. 49. Lichas, v. 50. Olympici athletæ subligacula olim gestabant, i. 6. Olympius Juppiter, v. 31. vide Juppiter.
Olympieum, vi. 64. 65. 70. 75. vii. 37. vide Cluverii Sicil. p. 178, &c.
Olympus mons, iv. 78. vide Herod. l. vii. et Pausan. Eliac. ii.
Olynthus, i. 63 ii. 79. iv. 124. vide Herod. l. viii. et Strab. Epit. l. vii. quantum a Potidæa distet, i. 63. Olynthii capiunt Mecyberuam, v. 39.
Omophagi, iii. 94.
Onasimus Megaclis fil. iv. 119.
Oneius mons, iv. 44.
Onetoridæ pater Diempori, ii. 2.
Onomacles dux Athen. viii. 25.
Ophioneenses, iii. 94. vide Palmerii Gr. Ant. p. 414.
Opici, vi. 2. ager Opicus, vi. 4. vide Strab. l. v.
Opuntii. vide Locri.
Opus, ii. 32 vide Strab. l. ix.
Oraculum Delphicum, i. 25. 28. 103. 118. 123. 126. 134. ii 17. 54. 102. iii. 96. iv. 118. v. 32. oracula multa ante bellum Peloponn. edita, ii. 21.
Oratio. vide Concio.
Orchomenus Bœotiæ, i. 113. iii. 87. vide Strab. l. ix. et Pausan. in Bœoticis. ante Minyeius, postea Bœotius dictus, iv 76. Orchom. Arcadicus, v. 61. vide Pausan. in Arcadicis. ab Athen. oppugnatur, ib.
Ordo exercitus Laced. v. 66, sq.
Orestæ, ii. 80. vide Strab. l. vii. et Steph. Byzant.
Orestes Echecratidæ Thessalorum regis fil. i. 111.
Orestis, iv. 134. vide Livium l. xxxi. et Strab. l. vii.
Orestium Mœnalium, v. 64. vide Pausan. in Arcadicis.
Oreus, viii. 95. vide Strab. l. ix. et Livium, l. ix.
Orneæ, vi. 7. vide Pausan. in Corinthiacis. ab Argivis oppugnantur, &c. ib. Orneatæ, ib.
Orobiæ, iii. 89. vide Strab. l. ix.
Orondus rex, ii. 80.
Oropia, iv. 91.
Oropus, ii. 23. iii. 91. iv. 96. viii. 95, sq. vide Strab. l. ix. a Bœotis per proditionem capitur, viii. 60. Oropii Athen. subditi, ii. 23.
Oscius fl. ii. 96.
Ostracismus Athen. i. 135.
Oxolæ, Locri, i. 5. vide Palmerii Gr. Ant. p. 532, &c.

P.

Paches Epicuri fil. dux Atheniens. iii. 18. adversus Mitylenen mittitur, ib. eam capit, iii. 28. et Notium, iii. 34. Pyrrham et Eressum ad deditionem redigit, iii. 35. Salaethum captum Athenas mittit, ibid.
Pæan, cantus militaris, i. 50. ii. 91. iv. 43. vii. 44.
Pædaritus Leontis fil. viii. 28. 32. 38. 40. cæsus ab Athen. viii. 56. Scribitur et Pedaritus.
Pæones, ii. 96. 98. vide Palmerii Gr. Ant. p. 72.
Pagæ. vide Pegæ.
Pagondas Æoladi fil. Bœotarchus Thebanus, iv. 91. Bœotos adhortatur, iv. 92. cum Athen. congreditur, vi. 96, sq.
Pale Cephallenize urbs. vide Palmerii Gr. Ant. p. 528, &c. Palæenses, vel Palleenses, i. 37. ii. 30.
Palirenses, ii. 30. vide Palmerii Gr. Ant. p. 415.
Pallenæ, i. 56. 64. iv. 116. 129. vide Herodot. l. vii. c. 123. Pallenes isthmus, i. 56.
Pammilus Megarensis, Selinuntii conditor, vi. 4.
Pamphylia, i. 100.
Panactum Atticæ castellum, a Bœotis captum, v. 3. et dirutum, v. 42.
Panæi, ii. 101.
Panærus, iv. 78.
Panathenæa magna, v. 47. vi. 56. Panathenaica pompa, i. 20. v. 56. vide Meursii Panathenæa.
Pandion rex Athen. ii. 29.

Pangæus mons, ii. 99. vide Herod. l. v. et vii.
Panormus Achaicus, ii. 86. vide Strab. l. ix. et Polyb. l. iv. Panormus Siciliæ, v. 2. vide Cluverii Sic. p. 273, &c. Panormus agri Milesii, viii. 24.
Pantacius fl. vi. 4.
Papaver mellitum, iv. 26.
Paralius ager, ii. 55. Paralii, iii. 92.
Paralus, navis Athen. iii. 33. 77. viii. 74. Parali dicti, qui in navi illa vehebantur, viii. 73. Paralis navem illam auferunt Quadringenti, viii. 74.
Parasii, ii. 22.
Paravæi, ii. 80. vide Palmerii Græc. Ant. p. 334, &c.
Parii, iv. 104.
Parnes mons, ii. 23. iv. 96.
Parrhasii Arcades, v. 23. vide Parasii. iis bellum inferunt Laced. ibid. eosque in libertatem asserunt, ibid.
Pasitelidas dux Laced. v. 3. captus ab Athen. ibid.
Patræ, ii. 83, 84. vide Strab. l. viii. et Pausan. in Achaicis. Patrenses, v. 52.
Patrocles. vide Procles.
Pausanias Cleombroti fil. Græcorum dux, i. 94. Cyprum subigit et Byzantium expugnat, ibid. imperium tyrannicum exercet, ibid. a Lacedæmoniis revocatur, i. 95. 128. accusatur et privatarum injuriarum damnatur, ibid. publicarum absolvitur, ib. privatus abit in Hellespontum, ib. Xerxis benevolentiam conciliare studet, ib. Gongylum ad Xerxem mittit cum epistola, ib. cui respondet Xerxes, i. 129. post Xerxis epistolam acceptam superbus ac insolens factus, i. 130. Byzantio ab Athen. pulsus, i. 131. in carcerem conjicitur, ib. et liberatur, ib. ejus genus, i. 132. tutor Plistarchi regis Leonidæ fil. ib. ab Argilio defertur ad Laced. magistratus, ib. in templo Palladis Chalcioecæ conclusus fame moritur, i. 134. mortui cadaver in Cæadem dejectum, ib. postea translatum ad Palladis templum, et in fani vestibulo sepultum, ibid.
Pausanias Plistoanactis fil. rex Laced. iii. 26.
Pecuniæ quantum in ærario Athen. initio belli Pelop. ii. 13. pecuniam quando primum Athen. in usum publicum contulerint, iii. 19.
Pedaritus. vide Pædaritus.
Pegæ Athen. subjectæ, i. 103. 107. 111. ubi sitæ, vide Strab. l. viii. et Pausan. in Achaicis. restitutæ Peloponnesiis, i. 115. iv. 21.
Peiraica regio, ii. 23.
Peithias senator Corcyræus, Athen. hospes, iii. 70. occiditur, ib.
Pela insula, viii. 31.
Pelasgica gens vaga, i. 3. vide Palmerii Gr. Ant. p. 57, &c. Pelasgici Tyrrheni, iv. 109. vide Palmerii Gr. Ant. p. 46. Lemnum et Athenas olim incoluerunt, ibid. Pelasgicum templum Athenis, ii. 17. cur in eo non liceret habitare: habitatum tamen, ibid.
Pella Macedoniæ, ii. 99. 100.
Pellene, in Isthmo sita, iv. 120. Pellenenses Achæi, ii. 9. socii Laced. ibid. et viii. 3.
Pelliças pater Aristæi, i. 29.
Pelops in Peloponneso opibus potens regioni nomen dedit, i. 9. Pelopidæ Persidis potentiores facti, ib.
Peloponnesus unde dicta, i. 9. ejus divisio, i. 10. eam Dores olim incoluerunt, i. 12. Peloponnesii quo et quando colonias emittant, ib. inopes et agrestes, i. 141. ad diuturna et maritima bella rudes, &c. ibid. et in sq. Dorienses origine, vi. 82. bellum gerunt cum Athen. vide Lacedæmonii et Athenienses. Peloponnesiacum bellum. vide Bellum.
Peloris prom. iv. 23. vide Cluverii Sic. p. 88.
Pentecontateres in exercitu Laced. v. 66.
Peparethus insula, iii. 89. vide Strab. l. ix. ibi restagnatio maris exorta, ib.
Perræbia, iv. 78. Perræbi, ibid. vide Palmerii Gr. Ant. p. 325.
Perdiccas Alexandri fil. Macedonum rex, i. 57. ii. 29. 99. frater Philippi et Derdæ, i. 57. pater Archelai, ii. 100. Atheniensibus hostis ex amico et socio factus, i. 57. bellum inter Athen. et Pelop. suscitat, ibid. Chalcidensibus suadet, ut relictis urbibus commigrarent Olynthum, i. 58. societatem init cum Athen. i. 61. deficit paulo post, i. 62. per Sitalcen Athen. conciliatur, ii. 29. et cum illis societatem init, ibid. et arma infert Chalcidensibus, ib. ei bellum infert Sitalces, ii. 95, &c. sororem Seuthæ dat in matrimonium, ii. 111. copias ex Peloponneso ad se evocat, iv. 79. illum Athen. hostem denuntiant, iv. 82. ejus cum Brasida expeditiones in Arrhibæum, iv. 83. 124, sq. Brasidam postea hostem judicat, iv. 128. compositionem facit cum Athen. iv. 132. iterum Athen. hostis declaratur, v. 83. ejusque regionem infestant Athenienses, vi. 7.
Pericleides pater Athenæi, iv. 119.
Pericles Xanthippi fil. dux Athen. i. 111. in Pelop. et Acarnaniam expeditiones facit, ib. Eubœam subigit, i. 114. et Samum, i. 116. ejus genus maternum, i. 127. potentia Athe-

nis, ibid. et 139. inimicitia cum Laced. i. 128. prudentia, ii. 13. 22. 65. et elogium egregium, ib. quomodo Cylonio piaculo obnoxius, i. 126. cur agros suos, Laced. exercitu in Atticam irrupturo, reip. dono dederit, ii. 13. quomodo exercitum a pugna continuerit, ii. 21. se ipsum laudat, ii. 60. pecunia ab Athen. mulctatur, ii. 65. quomodo in reip. administratione se gesserit, ibid. quando mortem obierit, ibid.
Perieres Zanclæ conditor, vi. 5.
Peripolium, iii. 99.
Perrhæbia. vide Perædia.
Persarum reges: Cyrus, i. 13. Cambyses, ibid. Darius, i. 14. Xerxes, ib. et 129. Artaxerxes, i. 104. 137. Darius, viii. 5. 37. Persarum pugna ad Thermopylas, iv. 36. Persæ libentius dant, quam accipiunt, ii. 97.
Persidæ Pelopidis inferiores, i. 9.
Pestis Athen. gravissima, ii. 47, sq. iterum vehementer grassatur, iii. 87. valde afflixit Atheniensium vires, i. 23. ii. 58. iii. 87. quot Atheniensium millia absumserit, ii. 58. iii. 87.
Petra agri Rhegini, vii. 35. vide Cluverii Sic. p. 367.
Phacium, iv. 78.
Phæaces Corcyram olim tenuerunt, i. 25.
Phæax Erasistrati fil. v. 4.
Phædimus Laced. v. 42.
Phœinis sacerdos Junonis, iv. 133.
Phœnippus scriba, iv. 118.
Phagres, ii. 99. Niphrages, Herod. l. vii.
Phalerum, i. 107. vide Meursium de Pop. Att. p. 136. et de Pyræeo c. 10. Phalericus murus, ii. 113.
Phalius Eratoclidæ filius, i. 24. Epidamnum condit, ibid.
Phanæ, viii. 24. vide Livium, l. xiv. et Strab. l. xiv.
Phanomachus Callimachi fil. ii. 70.
Phanotis, iv. 76. vide Strab. l. ix. et Pausan. in Phocicis. Phanoteus, iv. 82. vide Palmerii Græc. Ant. p. 673.
Pharax pater Styphonis, iv. 38.
Pharnabazus Pharnabaci filius, viii. 6. 80. 109. pater Pharnacis, ii. 67.
Pharnaces, v. 1. fil. Pharnabazi, ii. 67. pat. Artabazi, i. 129.
Pharsalus Thessaliæ, i. 111. iv. 78. vide Strab. l. viii. Pharsalii, ii. 22.
Pharus, i. 104.
Phaselis, ii. 69. viii. 88. 99.
Phcia. vide Phia.
Pheræi, ii. 22. vide Strab. l. ix.
Phia Eleorum, ii. 25. vii. 31. vide Strab. l. viii. a Messeniis capta, ii. 25.
Philemon pater Ameiniadis, ii. 67.
Philippus frater Perdiccæ, Alexandri fil. i. 57. 59. ii. 95.
Philippus Laced. viii. 87. 99.
Philocharidas Eryxidaidæ fil. iv. 119. v. 19. 24. 44.
Philocrates Demeæ fil. v. 116.
Philoctetes, i. 10. quot naves miserit ad bellum Trojanum, ib.
Phlius, iv. 133. v. 57. vide Strab. l. viii. Phliasii, i. 27. v. 58. ager Phliasius, v. 105.
Phocæa urbs Ioniæ, viii. 31. vide Herod. l. i. et Strab. l. xiv. Phocæenses Massiliam condunt, i. 13. Carthaginienses pugna navali vincunt, ibid.
Phoceæ, arx in agro Leontino, v. 4.
Phocenses Doriensibus bellum inferunt, i. 107. templum Delphicum ab Athen. accipiunt, i. 112. amici Atheniensium, iii. 95. Phocenses a Troja in Lybiam delati, dein in Siciliam, vi. 2.
Phœnice, ii. 69.
Phœnices olim latrocinia exercebant, i. 8. insulas Græcas incolunt, ib. et Siciliam, vi. 2. commerciis dediti, ib. Phœnicum classis, i. 10. 100. 110. 116. viii. 46. 81. 87. 109.
Phœnicus portus, viii. 34.
Phormio Asopi fil. dux Athen. i. 64. Potidæam oppugnat, ib. Chalcidensem et Botticum agrum populatur, i. 65. navium dux in bello Samio, i. 117. arma movet contra Chalcidenses, ii. 29. Acarnanibus auxilium fert, ii. 68. 102. classis Atticæ præf. ii. 80. pugnat cum Peloponnesiis, ii. 83, sq. eosque superat, ii. 84. quo stratagemate usus sit, ib. ad secundum prœlium se instruit, ii. 85. milites adhortatur, ii. 89. vincitur a Pelop. ii. 91. tandem eos vincit, ii. 92.
Photius Chaonum dux, ii. 80.
Phrygia, locus Att. ii. 22.
Phrynichus dux Athen. et res ab eo gestæ, viii. 25. 27, &c. prudens, ib. Alcibiadi succenset, viii. 48. ejusque consilia improbat, et stratagemata eludit, ib. et 50, sq. ad Astyochum adversus Alcibiadem scribit, ib. ab Astyocho proditur, ib. ejus conatus ad capitis periculum vitandum, ib. impetio privatur, viii. 54. oligarchichos adjuvat, viii. 68. 90. pacis causa Lacedæmona mittitur, ib. reversus a circitore quodam interficitur, viii. 92.
Phrynis Periœcus, viii. 6.
Phthiotis, i. 3. vide Strab. l. ix. Phthiotæ Achæi, viii. 3.
Phylides pater Pythangeli, ii. 2.
Phyrcus, munitio, v. 49.
Physca, ii. 99.
Phytia, iii. 106. vide Palmerii Græc. Ant. p. 391, &c
Piaculum Cylonium, i. 126. piaculum

ad Tænarum admissum, &c. i. 128. Chalcicœcum, ibid.
Pieria, ii. 99. vide Strab. l. ix. et Herod. l. vii. Pieres, ibid. Pierieus sinus, ibid.
Pierius mons Thessaliæ, v. 113.
Pilei Lacedæm. in prœliis, iv. 34.
Pindus mons, ii. 102. vide Herod. l. vii. et Strab. l. ix. et Palmerii Gr. Ant. p. 337. 341.
Piræeus, portus Athen. i. 93. 107. vide Meursii Piræeum. ejus partes non munitas Themistocles muniri jussit, i. 93. tres portus natura munitos habet, ibid. ejus cum Munychia ambitus, ii. 13. tentatur a Pelop. ii. 93. olim nullo præsidio custoditus, nullisque catenis clausus, ibid. eum incipiunt Athen. diligenter tutari, ii. 94. in Piræeo Eetionea, viii. 90. in eo murus exstruitur, ibid. et 92. idem diruitur, ibid.
Piræus portus Corinth. viii. 10.
Piraica regio, ii. 23.
Pirasii Thessaliæ, ii. 22.
Pisander Athenas dissolvendæ democratiæ causa missus, viii. 49. 53. Atheniensibus suadet, ut Alcibiadem revocent, et dominatum popularem tollant, &c. viii. 53, sq. statum popularem evertit, viii. 65. 68. Deceleam profugit, viii. 98.
Piscis promontorium, ii. 25.
Pisistratus tyrannus, pater Hippiæ, Hipparchi et Thessali, i. 20. vi. 54. Delum lustrat, iii. 104. senex in tyrannide decedit, vi. 54. Pisistratus Hippiæ fil. avi nomen referens, ib. aram duod. Deorum et Apollinis dedicat, ib. Pisistratidarum tyrannis a Laced. eversa, vi. 53. vide Herod. l. v. c. 63. eorundem laus, vi. 54.
Pissuthnes Hystaspis fil. i. 115. iii. 31.
Pitanates cohors nulla apud Lacedæmonios, i. 20.
Pithias. vide Peithias.
Pittacus Edonorum rex, iv. 107.
Platæa urbs Bœotiæ, ii. 23. vide Strab. l. ix. et Pausan. in Bœoticis. a Thebanis occupata, ib. et in sq. quantum a Thebis distet, ii. 5. in eam Athen. frumentum important, &c. ii. 6. eam infesto exercitu petunt Laced. ii. 71. obsident, omnique oppugnationis genere tentant, ii. 85, 86, sq. condita a Thebanis, iii. 61. ab iisdem evertitur, soloque æquatur, iii. 68. Platæenses socii Atheniensium, ii. 2. iii. 68. Thebanos invadunt, ii. 3. se Pelop. dedere recusant, ii. 74. obsessi, pars noctu erumpit, iii. 20. se dedunt Laced. iii. 51. Scionen ab Athen. habitandam accipiunt, v. 32.
Platæensium perfidia, ii. 5. obsessorum sedulitas et stratagemata, ii. 75. oratio ad Laced. ii. 71. iii. 53, sq. captivi a Laced. interficiuntur, iii. 68.
Pleistoanax. vide Plistoan x.
Plemmyrium promont. vii. 4. vide Cluverii Sic. p. 180. a Nicia munitum, ibid. ejus munitiones a Gylippo occupatæ, vii. 22. earumque expugnatio valde afflixit Atheniences, vii. 24.
Pleuron, iii. 102. vide Palmerii Gr. Ant. p. 445. 472, &c.
Plistarchus Leonidæ fil. i. 132.
Plistoanax Pausaniæ regis fil. rex Laced. i. 107. 114. ii. 21. v. 16. 33. 75. in exsilium ejicitur, ii. 21. ad pacem cum Lacedæmoniis faciendam propensus, v. 16, &c. in patriam redit ab exsilio, ibid. Plistoanax pater Pausaniæ, iii. 16.
Plistolas Ephorus Lacedæm. v. 19. 25.
Pnyx, viii. 97. vide Meursium de Pop. Att. p. 105.
Pœnæ peccatorum quales olim, et cur paulatim auctæ, iii. 45.
Poëtæ res in majus extollunt, i. 21.
Polemarchi in exercitu Lacedæm. v. 66.
Polichna agri Trojani urbs, viii. 14. vide Strab. l. xiii. ab Athen. capta, viii. 34. Polichnitæ Cretenses, ii. 85. vide Herodot. l. vii.
Polis Argivus, ii. 67.
Polis vicus Hyæorum, ii. 101.
Polles rex Odomantum, v. 6.
Pollucis et Castoris fanum, iii. 75.
Polyanthes Corinthius, vii. 34.
Polycrates Samius tyran. tempore Cambysis classe pollebat, i. 13. Rheneam Apollini Delio consecrat, ib. et iii. 104.
Polydamidas Laced. iv. 123. 129.
Polymedes Larissæus, ii. 22.
Popularis dominatus. vide Democratia. popularis levitas, iii. 36, sq.
Portæ Thraciæ, v. 10.
Portus magnus Syrac. vi. 101. vii. 4. 22. 36. 56. 59. vide Cluverii Sic. p. 144, &c. portus parvus Syrac. vii. 22. vide Cluverii Sic. p. 168.
Potamis Syrac. viii. 85.
Potidæa in Pallenes isthmo sita, i. 56. vide Herod. l. vii. ab Athen. deficit, i. 59 stadiis ferme 60 Olyntho distat, i. 63. obsidetur ab Athen. i. 65. acriter oppugnatur, ii. 58. deditionem facit, ii. 70. eam Atheniensium colonia de suis civibus missa incolunt, ibid. a Brasida frustra tentatur, iv. 135. Potidæatæ Corinthiorum coloni, i. 56. Dorienses, i. 124. cum Athen. pugnant et vincuntur, i. 62.
Potidania Ætoliæ, iii. 96. vide Palmerii Gr. Ant. p. 466. 504.
Prasiæ agri Lacon. op. ii. 56. vide Strab. l. viii. et Pausan. in Laconicis. ab

Athen. direptæ ibid. Prasiæ in Attica, vii. 18. viii. 95. vide Strab. l. ix. Prasiarum ager, vi. 105.
Pratodemus Laced. legatus, ii. 67.
Priapus urbs, viii. 107. vide Strab. l. xiii.
Priene, i. 115. vide Herod. l. vii. et Strab. l. xiv.
Proci Helenæ, i. 9.
Procles Theodori fil. dux Athen. iii. 91. ejus cædes, iii. 98. Procles Athen. v. 19. 24.
Procne Pandionis filia, ii. 29. uxor Terei, ibid.
Proditio Bœotiæ cum Athen. constituta, iv. 76. in irritum cadit, iv. 89. proditio Megarorum conflata, detecta, discussa, iv. 66. proditio Amphip. iv. 103. proditio Toronæ, iv. 110, sq.
Prœlium inter Corcyræos et Corinthios navale, omnium antiquissimum, i. 13. aliud inter eosdem, i. 29. 49. inter Athen. et Corinthios, i. 62. 105, sq. ii. 83. iv. 43. vii. 34, sq. inter Athen. et Persas, i. 100. inter Athen. et Thasios, ibid. inter Athen. et Pelop. i. 101. 105. ii. 86. 90. inter Athen. et Æginetas, i. 105. inter Athen. et Laced. i. 107. iv. 11. sq. viii. 104, sq. inter Athen. et Phœnices, i. 108. inter Athen. et Bœotos, i. 113. iv. 93, sq. inter Athen. et Samios, i. 117. inter Athen. et Chalcidenses, ii. 79, sq. inter Chaones et Stratios, ii. 81. inter Pelop. et Corcyræos, iii. 78. inter Ambraciotas et Acarnan. iii. 109, sq. inter Athen. et Syracusanos, iv. 25, sq. vi. 70. vii. 22, sq. 38, sq. 43, sq. 52, sq. 70, sq. inter Mantineos et Tegeatas, iv. 134. inter Laced. et Argivos eorumque socios, v. 65, sq. quod prœlium omnium maximum, v. 74. inter Athen. et Milesios, viii. 25. inter Athen. et Chios, viii. 62.
Profectio classis Atticæ in Siciliam, vi. 30, sq.
Pronæi Cephallenise, ii. 30. vide Strab. l. x.
Propylæa arcis Athen. ii. 13.
Proschion Ætoliæ, iii. 102. 106. vide Palmerii Gr. Ant. p. 453, &c.
Prosopitis insula, i. 109.
Prote insula, iv. 13.
Proteas Epiclis fil. dux Athen. i. 45. ii. 23.
Protesilai delubrum, viii. 102.
Proverbia, v. 65.
Proxenus Capatonis fil. iii. 103.
Prytanes Athen. iv. 118. v. 47. vi. 14. viii. 70.
Psammetichus pater Inari, i. 104.
Pteleon urbs, v. 18. viii. 24. 31. vide Strab. l. viii.
Ptœodorus etsnl Theban. iv. 76.
Ptychia insula, iv. 46. vide Palmerii Gr. Ant. p. 362.
Pydius fl. viii. 106.
Pydna, i. 61. vide Strab. l. x. obsessa ab Atheniens. ibid. urbs Alexandri, i. 137.
Pylus ubi sita, iv. 3. 41. vide Pausan. in Messen. ejus a Sparta distantia, iv. 3. Demosthenis suasu munitur, ib. et 9. oppugnatur a Laced. ib. et 11. ejus custodia Athen. laboriosa, iv. 26. res ad Pylum gestæ inter Laced. et Athen. iv. 3, sq. apud Pylum accepta clades a Laced. qualis nulla prius in Sparta, v. 14. Messenios e Pylo educunt Athenienses suasu Laced. v. 35. Pylum Lacedæmoniis facta pace restituere nolunt Athenienses, ibid.
Pyra, vel Pyrrha, urbs Lesbi, iii. 18. 25. 35. viii. 23. vide Strab. l. xiii.
Pyrrichus Aristonis pater, vii. 39.
Pystilus conditor Agrigenti, vi. 4.
Pythangelus Phylidæ fil. ii. 2.
Pythen Corinthius, vi. 104. vii. 1. 70.
Pytheus pater Nymphodori, ii. 29.
Pythia, v. 1. Pythium oraculum, i. 103. Pythius Apollo, v. 53.
Pythodorus, archon Atheniens. ii. 2. Pythodorus Isolochi fil. Atheniens. dux, iii. 115. vi. 105. ab Atheniens. exsilio mulctatus, iv. 65.

Q.

Quadringentorum apud Athen. dominatio, viii. 63. 68, sq. eorum tyrannis, viii. 70, sq. cum Laced. pacem facere tentant, ibid. et in sq. ad exercitum Athen. legatos mittunt, viii. 71. muniunt se contra populum, viii. 86. 90, 91. imperio dejiciuntur, viii. 97.
Quæstores Græciæ, i. 96.
Quercus-capita. vide Capita-quercus.
Quingentorum senatus olim Athenis erat, viii. 86.
Quinque millium imperium illi Quadringentorum succedit, viii. 97.

R.

Reges Laced. in bello summam potestatem habent, v. 66. vide Cragium de Rep. Laced. l. iv. c. 4. Lacedæmoniorum duo reges erant, v. 75. vide Cragium de Rep. Laced. l. ii. c. 2. in carcerem ab Ephoris duci possunt, i. 131. vide Cragium de Rep. Laced. l. iv. c. 8.
Regna olim hereditaria, et certis honoribus definita, i. 13. in tyrannides immutata, ibid.
Religio neglecta Athenis dum ingruebat pestis, ii. 53.
Respublica Athen. describitur, ii. 37. resp. Laced. quibus vitiis laboret, i. 141, &c. reip. forma quænam optima secundum Thucydidem, viii. 97.
Rhamphias Laced. i. 139. v. 12. vide Clearchus.
Rhegium Italiæ op. iii. 86. seditionibus

agitatum, iv. 1. Rhegium Italiæ promont. proximum Messanæ, quæ est in Sicil. iv. 24. vi. 44. Rhegini Italiæ pop. iii. 86. 88. Leontinorum consanguinei, iii. 86. vi. 44. et Ionum, ib. Chalcidenses sunt, ib. et 79. a Locrensibus oppugnantur, iv. 1. 24. bello Syracusano se neutros gerunt, vi. 44. eorum ager a Locris vastatur, iv. 1. 24. eorum tyrannus Anaxilas, vi. 5. eos odio prosequuntur Locrenses, iv. 1. 24.

Rheiti, vel Rhiti, aquarum alvei in Attica, ii. 19. vide Pausan. in Atticis et Corinthiacis.

Rheitus, iv. 42.

Rhenea insula, i. 13. vide Strab. l. x. et Pausan. in fine Messenicorum. a Polycrate subacta et Apollini consecrata, &c. ibid.

Rhium promont. ii. 84. Rhium Molycricum, ibid. et 86. Achaicum, ibid. et ii. 92. v. 52. vide Palmerii Gr. Ant. a p. 486. ad p. 492.

Rhodope mons, ii. 96.

Rhodus ab Athen. deficit, viii. 44. ab iisdem infestatur, ib. Rhodii Dorienses, Argivorum coloni, vii. 57.

Rhœtium, iv. 52. viii. 101. vide Strab. l. xiii.

Rhypicus ager, vii. 34.

Rivus ignis ex Ætna monte erumpit, iii. 116.

S.

Sabylinthus Tharypis regis adhuc pupilli tutor, ii. 80.

Sacon Himeræ conditor, vi. 5.

Sacrum bellum a Lacedæmoniis susceptum, i. 112.

Sadocus Sitalcæ fil. ii. 29. 67. fit civis Athen. ib.

Salæthus Laced. Mitylenen missus, iii. 25. populum armat, &c. iii. 27. captus ab Athen. et interfectus, iii. 35, 36.

Salaminia navis Athen. iii. 33. 87. vi. 53.

Salamis Cypri urbs, i. 112. vide Meursii Cyprum. Salamis insula, i. 73. vide Strab. l. viii. et Pausan. in Atticis.

Salynthius Agræorum rex, iii. 111. iv. 77.

Samæi Cephallenîæ, ii. 30.

Saminthus, v. 58.

Samos, sive Samus, ab Athen. expugnata, i. 116. ejus opes ac potentia, viii. 73. 76. ejus a continente distantia, viii. 79. in ea statum popularem constituunt Athenienses, i. 115. Samii ab Athen. deficiunt, i. 40. in eorum potestatem Corinthiorum opera redacti, i. 41. cum Milesiis bellum gerunt, i. 115. navali prœlio ab Athen. vincuntur, i. 116, 117, &c. sese dedunt Athen. ibid. e Zancla ejiciuntur, vi. 5. eorum seditio ob dominatus mutationem, viii. 21. 73, sq.

Sanæi, v. 18.

Sandius collis, iii. 19.

Sane Andriorum colonia, iv. 109. vide Herod. l. vii.

Sardes urbs, i. 115. vide Strab. l. xiii.

Sargeus Sicyonius, vii. 19.

Scandea Cytheriorum urbs, iv. 54. vide Pausan. in Lacon.

Scelus Cylonium, i. 26. Tænarium, ibid. Chalciœcum, ibid. scelera e peste Athen. exorta, ii. 51, sq.

Schola Mycalessi, vii. 29.

Scione, urbs apud Pellenen sita, iv. 120. 130. vide Herod. l. vii. et Strab. Epit. l. vii. ab Athen. ad Brasidam deficit, ibid. ab Athen. circumvallatur, iv. 133. expugnatur, v. 32. Platæensibus datur, ibid. Scionæi Pellenenses ex Peloponneso oriundi, iv. 120. Brasidam ut Græciæ liberatorem, aurea corona redimunt, iv. 121. ab Athen. post urbis expugnationem crudeliter tractantur, v. 32.

Sciritæ Laced. v. 67. arant sexcenti, v. 68.

Sciritis in agro Laconico, v. 33.

Scironides dux Athen. ad Miletum vincit Pelop. viii. 25. imperio privatur, viii. 54.

Scirphondas Thebanus, a Thracibus interfectus, vii. 30.

Scolus urbs, v. 18. vide Strab. l. ix.

Scomius mons, ii. 96.

Scriba publicus, vii. 10. scribæ decem Athenis creati, viii. 67.

Scyllæum, v. 53. vide Strab. l. viii.

Scyrus insula ab Athen. capta et direpta, i. 98. vide Strab. l. ix. et Plinium, l. iv.

Scythæ, ii. 96. eorum potentia quanta olim, ibid.

Seditio apud Epidamnios, i. 24. et Corcyræos, iii. 69. 81. iv. 48. et per Græciam, et inde nata mala, iii. 82, sq.

Selinus urbs, vi. 4. vii. 50. quando et a quo condita, vi. 4. vide Cluverii Sicil. p. 225, &c. Selinuntii Megarenses, vii. 57. ubi habitent, vii. 58. cum Egestæis bellum gerunt, iv. 6.

Senatus fabæ apud Athen. viii. 66. imperio dejectus ab oligarchicis, viii. 70, sq. Senat. quatuor Bœotorum summam potestatem habent, v. 38.

Sepeliendi nefas in agro Attico sepelire proditionis reos, i. 138. sepulcrum illustrium virorum quod esse soleat, ii. 43. sepulturæ modus, quo Athen. humarunt eos, qui primi in bello Pelop. mortem obierunt, ii. 34. sepulturæ lex violata in peste Athen. ii. 51.

Sermylii, v. 18. Sermyliorum urbs, i. 65.

Servi Laced. vide Helotes. servorum mul-

titudo apud Chios, viii. 40. et apud Athenienses, vii. 27.
Sestus ubi sita, viii. 62. vide Strabonem, l. xiii. a Medis occupata, i. 89. viii. 62. obsessa et capta ab Atheniens. i. 89.
Severæ Deæ, i. 126.
Seuthes Sparadoci fil. ii. 101. iv. 101. Odrysarum regno post Sitalcen potitus, ii. 97. iv. 101. sororem Perdiccæ ducit, ii. 101.
Sicania antiquum Sicil. nomen, vi. 2. unde deductum, ibid. vide Cluverii Sic. l. i. c. 2.
Sicani Iberiæ pop. ibid.
Sicanus Iberiæ fluv. ibid.
Sicanus Excesti fil. vi. 73. vii. 46. 50. 70.
Sicilia prius Trinacria et Sicania dicta, vi. 2. ejus magnitudo, vi. 1. et incolæ, vi. 2, sq. ejus a continente distantia, iv. 24. vi. 1. a Siculis Italiæ incolis ita appellata, vi. 2. ejus partem incolunt Græci, vii. 58. ei bellum cur intulerint Athen. iv. 60, sq. vi. 6. 33. 90. vii. 66, sq. Siculi ex Italia in Sicil. trajecere, vi. 2. Sicilienses et Siculi, vii. 32. Siculi Hermocratis suasu inter se compositionem faciunt, iv. 58. 65. Siculorum alii Syracusanis, alii Atheniensibus se jungunt, vi. 88. vii. 32. Siculum fretum, iv. 24. vide Cluverii Siciliam, l. 1. c. 4.
Sicyon, i. 111. vide Pausan. in Corinthiacis. status ejus pop. in paucorum dominatum redactus, v. 81. Sicyonii victi ab Athen. i. 108. 111. eosdem invadentes superant, iv. 102.
Sidussa, viii. 24.
Sigeum, viii. 101. vide Strab. l. xii.
Sigillum regis Persarum, i. 129.
Silva in Sphacteria cremata, iv. 30.
Simonides dux Athen. iv. 7.
Simultates inter Athen. et Pelop. i. 56.
Simus, unus e conditoribus Himeræ, vi. 5.
Singæi, v. 18. vide Herodot. l. vii.
Sinti pop. ii. 98. vide Livium, l. xliv.
Sinus Ambracius, i. 55. Crissæus, i. 107. Iasicus, viii. 26. Ionius, i. 24. Maliacus, iv. 100. Piericus, ii. 99. Terinæus, vi. 104. Tyrrhenus, vi. 62.
Siphæ, iv. 76. vide Pausan. in Bœoticis, per proditionem tentatæ, ibid. et 101. a Bœotis conservatæ, iv. 89.
Sitalces Teræ fil. Thracum rex, ii. 29. cum Athen. societatem init, ibid. Macedonibus et Chalcidensibus bellum infert, ii. 95. cum exercitu domum redit, ii. 101. ejus regnum et potentia, &c. ii. 96, sq. a Triballis acie victus occumbit, iv. 101.
Societas inter Athen. et Laced. v. 22. ejus formula, v. 23. inter Laced. et Persarum regem, viii. 17. 37. 58. ejus formula, viii. 18. 37. 58. inter Sitalcem et Athen. ii. 29. Reliquas vide in nominibus eorum, qui societatem inierunt. Socii Athen. et Laced. in bello Pelopon. ii. 9. Athen. et Syrac. in bello Siculo, vii. 57, sq.
Socrates Antigenis fil. ii. 23.
Solis defectus, i. 23. ii. 28. iv. 52.
Solium, vel Sollium, urbs Corinth. ii. 30. iii. 95. v. 30. ab Athen. captum, &c. ii. 30.
Soloïs, vel Solus, vi. 2. vide Cluverii Siciliam, p. 278.
Solygia vicus, s. castellum, iv. 43, sq. Solygius collis, iv. 42.
Sophocles Sostratidæ fil. iii. 115. in Siciliam missus, iv. 2. ad Corcyram tendit, iv. 3. Corcyræos exsules captos plebi tradit, iv. 46. ab Athen. exsilio mulctatur, iv. 65.
Sortium usus in publicis fœderibus, v. 21.
Sostratides. vide Sophocles.
Sparadocus, sive Spardocus, pater Seuthæ, ii. 101.
Sparta. vide Lacedæmon.
Spartolus urbs Bottica, i. 86. v. 18.
Sphacteria insula, ejusque situs, iv. 8. vide Pausan. in Messeniacis. a classe Athen. circumdatur, iv. 14. incendium patitur, iv. 29. rerum ad Sphacteriam gestarum tempus et diuturnitas, iv. 39. in eam milites transmissi a Laced. iv. 8. victus in eam quomodo importetur, iv. 26. in ea Laced. expugnati, &c. iv. 31. cives Laced. in ea capti post restitutionem quomodo a Laced. tractati, v. 34.
Stagirus, iv. 88. vide Herod. l. vii. Andriorum colonia, ibid. ab Athen. deficit, ibid.
Stater Phocaicus, iv. 52. Doricus, viii. 28.
Status popularis Athenis sublatus, &c. viii. 47, sq. 65. quot et quanta mala inde nata, ibid. sq. de populari statu iterum constituendo agi cœptum, &c, viii. 89. 91.
Stesagoras, i. 116.
Sthenelaidas Ephorus Laced. i. 85. ejus concio, i. 85, sq.
Stipendium peditum et equitum apud Græcos, v. 47. stipendium ab Athen. suis datum, iii. 17. viii. 45. cur imminutum, ib. et sq. stipendium Thracum mercenariorum, vii. 27. a Tissapherne militibus datum, viii. 29. 45. magistratibus apud Athen. datum, viii. 69. 97.
Stratagema militare Aristei et Calliæ, i. 62. Stratiorum adversus Chaones, ii. 81. Platæensium contra Pelop. ii. 75.

Phormionis contra classem Pelop. ii. 84. Peloponnesiorum contra Phormionem, ii. 90, sq. eorundem in tentando Pyræeo, ii. 93, sq. Demosthenis contra Ambraciotas et Pelop. iii. 107, sq. ejusdem in expugnandis Laced. in Sphacteria, iv. 32. et ejusdem ad Epidaurum, v. 80. Megarensium in urbe prodenda, iv. 67. Brasidæ contra Athen. ad Megara, iv. 73. ejusdem contra Cleonem ad Amphipolin, v. 6, sq. 10. Bœotorum in Delio expugnando, iv. 100. Atheniensium contra Syracusanos, vi. 64. 66. eorundem in discessu a Syracusis, vii. 78, sq. Niciæ in defendendis castris, vi. 102. Hermocratis in expedienda fuga Athen. vi. 73. Aristarchi in occupanda Œnoë, viii. 98. stratagema politicum Athen. legatorum ut Laced. a bello decernendo averterent, i. 73, sq. Themistoclis contra Laced. in mœnibus instaurandis, i. 90. ejusdem, fuga in Atticam classem delati, i. 137. Alcibiadis contra Athen. legatos, viii. 56, sq. et contra oligarchicos et Tissaph. viii. 81, sq. et apud milites, viii. 88. 108. Atheniensium in subjiciendo imperio Græcis, i. 92, sq. 95. Argilii cujusdam in detegendis Pausaniæ consiliis, i. 132. Periclis ut sibi privatim a periculo caveret, ii. 13. Lacedæm. ne Platæam reddere aliquando cogerentur, iii. 52. v. 17. eorundem contra Helotas, iv. 80. eorundem ne socii ipsorum ad Athen. deficerent, v. 22. Alcibiadis in deludendis legatis Laced. v. 45. Corcyræorum adversus exsules captivos, iv. 46. Niciæ in dissuadenda Siciliensi expeditione, vi. 20, sq. Egestanorum contra Athen. vii. 46. Hippiæ in opprimenda conjuratione Aristogitonis, vi. 58. captivi cujusdam ob Hermarum præcisionem, vi. 60. inter Phrynichum et Alcib. viii. 50, sq.

Stratonice soror Perdiccæ et uxor Seuthæ, ii. 101.

Stratus urbs Acarn. ii. 80. 102. vide Palmerii Gr. Ant. p. 385, &c. Stratii Chaonas superant, ii. 81. tropæum erigunt, ii. 82.

Strœbus Atheniensis, pater Leocratis, i. 105.

Strombichides Diotimi fil. dux Athen. viii. 15. res ab eo gestæ, ibid. et 30. 62.

Strombichus pater Diotimi, i. 45.

Strongyla, una ex Æoli insulis, iii. 88. vide Cluverii Sic. p. 396, &c.

Strophacus, iv. 78.

Strymon fl. i. 100. ii. 96. 99. ex Scomio monte per Græcos ad Lesæos fluit, ii. 96.

Styphon Pharacis fil. iv. 38.

Styrenses, vii. 57. vide Strab. l. x.

Subligacula olim in certaminibus gestarunt athletæ, i. 6. quando gestari desierint, ibid.

Subsolanus ventus, iii. 23.

Successu fruuntur maxime, qui non concedunt æqualibus, et erga inferiores modeste se gerunt, v. 111.

Suffragium Laced. voce dant, non calculis, i. 87.

Sunium, vii. 28. vide Strab. l. ix. x. ab Athen. munitum, viii. 4.

Supplices occidere nefas, iii. 58.

Sybaris fl. vii. 35. vide Strab. l. vi.

Sybota portus Thesprotidis, i. 50. portus in continente, iii. 76. portus in Sybotis ins. i. 52. 54. Sybota insulæ, i. 47. vide Palmerii Gr. Ant. p. 276, &c.

Syca, sive Tycha, pars Syracusarum, vi. 98.

Syma insula, viii. 42, sq. vide Strab. l. xiv.

Symæthus fluv. vi. 65. vide Cluverii Sic. p. 124.

Synœcia, ii. 15. vide Meursii Græc. feriat.

Syracusæ conditæ ab Archia Corinthio, vi. 3. vide Cluverii Sic. p. 139, &c. intestinis dissensionibus sæpe afflictæ, vi. 38. obsessæ ab Athen. v. 99. obsidione premuntur, vi. 103. Syracusani cum Leont. bellum gerunt, iii. 86. pugnant cum Athen. et vincuntur, iv. 24, sq. se contra Athen. instruunt, vi. 45. 63. prœlio se parant, vi. 67. congrediuntur cum Athen. et funduntur, vi. 69, sq. eos consolatur Hermocrates, vi. 72. urbem muniunt, vi. 75. legatos Camarinam mittunt, vi. 75. Corinthum Spartamque, vi. 73. 88. Catanæorum agrum populantur, vi. 75. rursus se contra Athen. instruunt, vi. 96. pugnant et superantur, vi. 97, sq. obsessi murum Atheniensibus objiciunt, v. 99, sq. vii. 4. de compositione cum Nicia agere cœperunt, vi. 103. rem navalem præparant contra Athen. vii. 21. Athen. terra marique adoriuntur, vii. 22. mari succumbunt, vii. 23. naves in Italiam mittunt, vii. 25. eorum auxilia a Siculis cæduntur, vii. 32. iterum se navali certamini parant, vii. 36. terra marique aggrediuntur Athen. vii. 37. eosque superant, vii. 41. duo tropæa statuunt, vii. 45. ob insperatum successum animis eriguntur, vii. 46. ad Athen. invadendos rursus se præparant, vii. 50. eos discessu prohibere statuunt, vii. 51. prœlio fundunt fugantque, ibid. et 53. tropæum erigunt, vii.

54. animis valde confirmantur, vii. 55. socii eorum et auxiliarii, vii. 57. ultimo prœlio se parant, vii. 65. dimicant, vii. 71, sq. et victoria potiuntur, vii. 72. Athen. discessuros quo stratagemate deceperint, vii. 73. eos ab itinere morantur, vii. 78. fugientes insequuntur, vii. 81. quomodo tractarint Athen. captivos, vii. 87. Peloponnesiis auxilia contra Athen. mittunt, viii. 26. 105.

T.

Tænarus Lacon. prom. i. 128. 133. vii. 19. vide Pausan. in Laconicis.

Tages Tissaphernis proprætor, viii. 16.

Talenta mille, non expendenda nisi extrema necessitate cogente, cur seposuerint Athen. ii. 24. hæc mille talenta quando et cur lege abrogata tetigerint, viii. 15.

Tamus Ioniæ prætor, viii. 31. 87.

Tanagra Bœotiæ, i. 108. iii. 91. vide Strab. l. ix. ejus muros demoliuntur Athen. i. 108. Tanagræi ab Athen. prœlio superati, iii. 91.

Tantalus Pairoclis fil. dux Lacedæm. iv. 56. in vincula conjectus ab Athen. ibid.

Tarentum, vi. 44. 104.

Taulantii, gens Illyrica, i. 24. v. Palmerii Gr. Ant. p. 110, &c.

Taurus Echetemidæ fil. iv. 119.

Tegea urbs potens in Pelop. v. 32. vide Herod. l. vi. Polyb. l. iv. et Pausan. in Arcadicis ad defectionem a Corinthiis frustra sollicitatur, ibid. ab Argivis obsidetur, v. 64. Tegeatæ cum Mantineis pugnant, iv. 134.

Telles Laced. v. 19. 24. Brasidæ pater, iii. 69.

Tellias dux Syracus. vi. 103.

Temenidæ, unde reges Laced. primi possederunt Macedoniam, ii. 99. Argis oriundi, ibid. vide Herod. l. viii. c. 138. expellunt Pieres, ibid.

Temenites pars Syracusarum, vi. 75. 100. vide Cluverii Sic. p. 151. Temenites collis, vii. 3. vide Cluverii Sic. p. 149.

Templum Apollinis, i. 29. ii. 91. iii. 94. v. 13. vii. 26. Apoll. Amyclæi, v. 18. 22. Pythii, ii. 15. iv. 118. v. 53. vi. 54. Bacchi, ii. 15. iii. 81. viii. 93. Castoris et Poll. iii. 75. iv. 110. viii. 93. Dianæ, vi. 44. Eleusinium, ii. 17. Herculis, v. 64. 66. Jovis Nemeæi, iii. 96. Jovis Olympii, ii. 15. Junonis, i. 24. iii. 68. 75. 79. 81. iv. 133. v. 75. Mercurii, vii. 29. Neptuni, iv. 118. Palladis, iv. 116. v. 10. Palladis Chalciœcæ, i. 134. Pelasgicum, ii. 17. Pollucis. vide Castoris. Protesilai, viii. 102. Telluris, ii. 15. Thesei, vi. 61. Veneris in Eryce, vi. 46. templum Junonis Argis deflagrat, iv. 113. templa morbo Attico profanata, ii. 52. templa eorum sunt, qui regionem obtinent, iv. 98. templis hostium temperandum, iv. 97.

Tenedii, iii. 2. subditi Athen. vii. 57.

Tenii, viii. 69.

Teos urbs, viii. 16. 20. Teii, iii. 32. vii. 57. Teiorum urbs, viii. 16. 19. ejus muri diruti, viii. 20.

Teres pater Sitalcæ, ii. 29. primus Odrysarum regnum per vim obtinuit, ibid. quantum illud amplificaverit, ibid. Teres et Tereus diversa regum nomina, nec in eadem regione regnarunt, ibid.

Tereas fl. vi. 94. Terias, vi. 50. v. Cluverii Sic. p. 125, &c.

Tereus rex Thracum, ii. 29. Procnes maritus, ibid. in urbe Daulia habitabat, ibid.

Terinæus sinus, vi. 104. vide Cluverii Italiam.

Terra a mari absorpta circa Orobias, iii. 89. terræ motus Spartæ, i. 128. ejus causa, ibid. terræ motus maximi tempore belli Pelop. i. 23. iii. 87. 89. iv. 52. v. 45. 50. viii. 6. terræ motu orto concio solvebatur apud Athenienses, v. 45. Lacedæmonii a militia abstinebant. vid. Lacedæmon.

Tessaracostæ Chiæ, viii. 101.

Tessera militaris, vii. 44.

Teuglussa insula, viii. 42.

Teutiaplus Eleus, iii. 29. Alcidem et Pelop. adhortatur, ib.

Thalamii, iv. 34.

Thapsus peninsula, vi. 97. 99. Thapsus, oppidum in ea situm, quando et a quo conditum, vi. 4. vide Cluverii Sic. p. 137. et 138.

Tharyps Molossorum rex, ii. 80. ejus tutelam gerit Sabylinthus, ibid.

Thasus insula, i. 100. Pariorum colonia, iv. 104. ubi sita, ib. in Thaso res gestæ, viii. 64. Thasii ab Athen. deficiunt, i. 100. victi ab Athen. ibid. Laced. auxilium implorant, i. 101. tandem se Athen. dedunt, ibid. urbem muris cingunt, viii. 64. Thasiorum metalla, i. 100.

Theænetus Timidæ fil. vates Platæensis, iii. 20.

Theagenes Megarensis, i. 126. add. Theogenes.

Theatrum Dionysiacum Athenis, viii. 93.

Thebæ, i. 90. vide Strab. l. ix. quantum distent a Platæa, ii. 5. Thebani Platæam noctu ingrediuntur, ii. 2. plurimi a Platæensibus cæsi, ii. 4. reliqui se dedunt, ibid. Thebani, qui extra urbem, suis succurrunt, ii. 5. Platæens. insidias struunt, ibid. fœderum tempo-

re et feriis menstruis Platæam occuparunt, iii. 56. concioni Platæensium respondent, ii. 61, sq. merita in Græciam osteutant, &c. iii. 62, sq. victores ad Coroneam, ibid. muros Thespiensium diruunt, iv. 133. Thraces Mycalesso digressos prosequuntur, vii. 30.

Themistocles rei navalis studii auctor Athen. i. 14. 74. 93. dux prudentissimus, i. 74. ejus suasu prœlium navale in maris angustiis cum barbaris commissum, ib. maximis honoribus a Laced. ideo affectus, ib. Atheniensibus suadet, ut se legatum ad Laced. mitterent, i. 90. vafrum ejus consilium ad ædificandos urbis muros, ibid. et 91. ejus hortatu ambitus Pyræei absolvitur, i. 93. annuo magistratu fungitur, ibid. Laced. olim amicus et apud eos gratiosus, i. 91. per ostracismum patria pulsus, Argis habitat, i. 135. a Laced. accusatur quod cum Medis sensisset, ib. Corcyram profugit, ib. non recipitur, ib. ad Admetum Molossorum regem divertit, ib. varii casus et pericula, in quæ incidit, i. 137. ad regem Persarum confugit, ib. ejus ad regem literæ, ib. ejus apud eum auctoritas, &c. i. 138. peritia in lingua Persica, ibid. ejus encomium ampliss. ib. ejus mors et monumentum, ibid. Artaxerxis in eum munificentia, ibid.

Theocles. vide Theucles.

Theodorus pater Proclis, iii. 91.

Theogenes, Athen. iv. 27. v. 19. 24.

Theolytus pater Cynetis, ii. 102.

Thera una ex Cycladibus, ii. 9.

Theramenes Laced. classem in Asiam adducit, viii. 26. fœdus cum Persis init, viii. 37. 43. ejus interitus, viii. 38.

Theramenes Athen. Hagnonis fil. viii. 68. unus ex iis, qui statum pop. everterunt, &c. ibid. iterum ei favet, viii. 89.

Therma, vel Therme Maced. i. 61. capta, ibid. reddita Perdiccæ, ii. 29.

Thermon Spartanus, viii. 11.

Thermopylæ, ii. 101. iii. 92. iv. 36. v. Herod. l. vii. et Strab. l. ix.

Thesaurus Atheniensium, ii. 13.

Theseus rempubl. Athen. constituit, &c. ii. 15. ejus templum, vi. 61.

Thespicus ager, iv. 76. Thespienses, iv. 93. eorum in pugna contra Athen. clades, iv. 96. eorum muri a Thebanis dejecti, iv. 133. eorum plebs insurgit contra magistratum, vi. 95.

Thesprotis, i. 46. vide Palmerii Gr. Ant. p. 259, &c. Thesproti regio non subsunt dominatui, ii. 80.

Thessalia sine duce transitu difficilis, iv. 78. ejus plebs Atheniensibus amica, ibid. Thessali ex Arne Bœotos ejiciunt, i. 12. Atheniensium fœderati, i. 102. Athen. auxilia mittunt, i. 107. ii. 22. cum Bœotis pugnant, ibid. Thessali circa Heracleam dominantes, iii. 92. Thessali paucorum dominatu potius, quam statu pop. utuntur, iv. 78.

Thessalus Pisistrati fil. Hippiæ et Hipparchi frat. i. 20. vi. 55.

Theucles pater Eurymedontis, iii. 80. 91. vii. 16. Theucles dux coloniæ, quæ Naxum condidit, vi. 3.

Thoricus, viii. 95. vide Strab. l. ix. x.

Thracia, i. 100. ii. 95. iv. 102. Thraces Athen. profligant, i. 100. iv. 102. Thraces inter Æmum et Rhodopen, ii. 96. Machærophori et Dii appellati, ibid. et ii. 98. vii. 27. suis legibus vivunt, ii. 29. 96. 98. Phocidem olim incolebant, ii. 29. accipere potius quam dare consueverunt, ii. 97. barbari et avidi cædis, vii. 29. pugnant cum Thebanis, vii. 30. Mycalessum crudeliter diripiunt, ibid. Thracum res gestæ in Macedonia, ii. 100. Thracum gens trans Strymonem, ii. 101.

Thraciæ portæ ad Amphipolin, v. 10.

Thrasybulus Lyci fil. viii. 75. Democratiæ studiosus, viii. 73. 75. dux a militibus in Samo creatur, ibid. Alcibiadem ab exsilio reducit, viii. 81. Pelopon. in Hellesponto navali prœlio vincit, viii. 105.

Thrasicles Athen. iii. 45. 49.

Thrasyllus Argivus, v. 59. ab Argivis lapidibus pæne obrutus, v. 60. quomodo evaserit, ibid.

Thrasyllus Athen. viii. 75. statui populari favet, viii. 73. 75. dux a militibus in Samo factus, ibid. Pelop. navali prœlio superat, viii. 105.

Thrasymelidas Spartanus, Cratesiclis fil. classis ad Pylum præfectus, iv. 11.

Thriasii campi, i. 114. ii. 19. vide Strab. l. ix. et Herod. l. viii. eos depopulantur Pelop. ibid.

Throninm Locridis, ii. 26. v. Palmerii Gr. Ant. p. 172. 563, &c.

Thucles. vide Theucles.

Thucydides Olori filius, iv. 104. quando, qua occasione, in quem finem, et quomodo conscripserit bellum Pelop. i. 1. 20, sq. v. 20. 26. peste correptus, ii. 49. auri secturas et officinas in Thracia possidet, ac opibus inter illius regiones primores ideo valebat, iv. 105. Thraciæ regioni ab Athen. præfectus, ibid. Amphipolin defensurus tardus venit, iv. 106. Eionem contra Brasidam defendit, iv. 107. vitam per 20 annos in exsilio traduxit, v. 26. Thucydides alius, Hagnonis et Phormionis collega, i. 117. Thucydides

alter, Pharsalius, et hospes Athen. viii. 90.
Thuria, vel Thurii, urbs Italiæ, vi. 61. vii. 33. 35. vide Cluverii Ital.
Thuriatæ in Laconica. vide Thyreatæ.
Thyamis fl. i. 46. vide Palmerii Gr. Ant. p. 273.
Thyamus mons, iii. 106. vide Palmerii Gr. Ant. p. 422.
Thymocharis, viii. 95.
Thyrea, iv. 56. v. 41. vide Pausan. in Arcadicis. Æginetis incolendam dederunt Laced. ii. 27. iv. 56. eam capiunt Athen. iv. 57. Thyreatæ, vel Thyriatæ, i. 101. Thyreaticus ager, ii. 27. iv. 56.
Thyssus urbs, iv. 109. v. 35. vide Herod. l. vii.
Tibicinum ad cantum prœlium ineunt Laced. v. 70.
Tichium Ætoliæ, iii. 96. vide Palmerii Gr. Ant. p. 476.
Tichiussa agri Milesii, viii. 26. 28.
Tilatæi, ii. 96.
Timagoras Athenagoræ fil. Cyzicenus, viii. 6. 39.
Timagoras Tegeates, ii. 67.
Timanor Timanthis fil. i. 29.
Timidas pater Theæneti, iii. 20.
Timocrates Laced. ii. 85. 92. gladio se transigit, ibid.
Timocrates Athen. pater Aristotelis, iii. 105.
Timocrates Corinth. pater Timoxeni, ii. 33.
Timoxenus, ibid.
Tintinnabula in urbium custodiis circumferri solita, iv. 135.
Tisamenus Trachinius, iii. 92.
Tisander Apodotus, iii. 100.
Tisias Tisimachi fil. v. 84.
Tisimachus, ibid.
Tissaphernes Asiæ maritimæ a Dario præfectus, viii. 5. Peloponn. ad bellum Athen. inferendum instigat, ibid. stipendium ipsis pollicetur, ibid. fœdus cum Pelop. init. viii. 17. 36. 47, sq. ad Miletum vincitur ab Athen. viii. 25. Iasum præsidio munit, viii. 29. menstruum stipendium navibus Laced. numerat, ibid. iratus discedit a consiliariis Laced. viii. 43. Alcib. suasu stipendium Laced. promissum imminuit, viii. 45, 46. sibi metuens in gratiam cum Pelop. redire studet, viii. 56, 57. in eum invehuntur classiarii milites Pelop. viii. 78. cur classem Phœnicum ad Pelop. non adduxerit, viii. 81. 87. Laced. se purgare conatur. viii. 85. 109. Ephesum profectus Dianæ sacrificat, viii. 109.
Tlepolemus, i. 117.
Tolmæus, iv. 53. Tolmidæ pat. i. 108. 113. pater Autoclis, iv. 53.
Tolmides Tolmæi fil. dux Athen. i. 108. 113. res ab eo gestæ, ibid.
Tolophonii, iii. 101. vide Palmerii Gr. Ant. p. 543.
Tolophus Ophionensis, iii. 100.
Tomeus mons, iv. 118.
Torona urbs Chalcidica, iv. 110. 120. vide Palmerii Græc. Ant. p. 566. a Brasida capitur, iv. 111. ab Athen. recepta, v. 3.
Torylaus, iv. 88.
Trachinii, iii. 92. ager Trachinius, ibid. et iv. 88.
Tragia insula, i. 116.
Treres, ii. 96.
Triballi, ib. vincunt Sitalcen, Odrysarum regem, iv. 101.
Tributum quantum Athen. a sociis quotannis recipiebant, ii. 13. tributum primum Græcis ab Athen. impositum, quantum, &c. i. 96 ab Aristide descriptum, v. 18. tributum quod Seuthæ Odrysarum regi pendebatur, ii. 97.
Trierarchi Athen. vi. 31. vii. 70.
Trinacria antiquum Siciliæ nomen, vi. 2. vide Cluverii Sic. l. i. c. 2.
Triopium prom. viii. 35. 60. vide Palmerii Gr. Ant. p. 265.
Tripodiscus agri Megar. iv. 70. v. Pausan. in fine Atticorum.
Tripos Delphicus, i. 132. iii. 57.
Tritæenses, iii. 101. vide Pausan. in Achaicis.
Troas, i. 131.
Trœzen, i. 115. iv. 118. vide Strab. l. viii. et Pausan. in Corinth. Trœzenii duas naves præbent Corinthiis contra Corcyræos, i. 27. Trœzenius ager vastatus, ii. 56.
Trogilus, vel Trotilus, vi. 4. 99. v. 2. vide Cluverii Sic. p. 131. 148. 152.
Trojæ obsidio, i. 11. Trojana expeditio, i. 8, sq. Trojanæ res minores fama, i. 10. Trojani cur et quomodo Græcis per decem annos restiterint, i. 11. Trojani post urbem captam Siciliam appulsi ibi sedes posuerunt, vi. 2. e Troja profecti Scionæorum majores, iv. 120. e Troja in Libyam delati Phocenses, et inde in Siciliam, vi. 2.
Tropæa Acarnanum, iii. 109. 112. Atheniensium, i. 63. 105. ii. 84. 92. iv. 12. 14. 25. 38. 44. 72. 131. v. 3. vi. 70. 94. 98. 103. vii. 5. 23. 34. 54. viii. 24. 25. 106. Bœotorum, v. 25. Brasidæ, iv. 124. v. 10. Corcyræorum, i. 30. 54. Corinthiorum, i. 54. vii. 34. Mantineorum, iv. 134. Perdiccæ, iv. 124. Pelop. ii. 22. 92. v. 74. viii. 42. 95. Sicyoniorum, iv. 101. Stratiorum, ii. 82. Syracusanorum, vii. 24. 41. 45. 54. 72. Tegeatarum, iv. 134.

Trotilus. vid. Trogilus.
Tyca vel Tycha. vid. Syca.
Tydeus Ion, viii. 38.
Tyndareus jurejurando obstringit Helenæ procos, i. 9.
Tyranni in Græcia, i. 17. a Laced. sublati, ib. Tyranni in Sicilia ad magnam potentiam evecti, i. 18. diu imperium obtinuerunt, ibid. Tyrannides in Græciæ civitatibus quando et quomodo constitutæ, i. 13. Tyrannis Pisistratidarum qualis, vi. 53, sq. 59.
Tyrrheni Pelasgici Lemnum et Athenas olim incoluerunt, iv. 109. Tyrrheni cum Athen. militant in Sicilia, vii. 52. 54.

V.

Vates multa canebant sub initium belli Pelop. ii. 8. 21. illis irati Athenienses, viii. 1.
Veneris fanum apud Erycen, vi. 46.
Ventus subsolanus, iii. 23. ventus continuo spirans e sinu Crissæo, ii. 84.
Verborum usitata significatio mutata, iii. 82.
Veritatis investigatio difficilis, i. 20.
Vestes Laced. et Athen. quales, i. 6.
Victimæ ex farinæ subactæ massa ad verarum similitudinem factæ, ac immolatæ, i. 126.
Vita, quam prisci mortales in Græcia degebant, qualis, i. 2. 6. vitæ genus delicatius quinam in Græcia primi coluerint, ibid.
Ulysses per Charybdim dicitur navigasse, iv. 24.
Unguento usi sunt veteres athletæ, i. 6.
Urbes in Græcia quales olim, i. 2. recentiores in litoribus conditæ, i. 7. vetustiores longius a mari, ibid.
Urinatores, iv. 26.
Vulcanus in Hiera ærarium exercere creditus, iii. 88.

X.

Xanthippus pater Periclis, i. 111. 127.
Xenares ephorus Spartæ, v. 36. Laced. Heracleotarum dux, in prælio cæsus, v. 51.
Xenoclides Euthyclis fil. i. 46. iii. 114.
Xenon Thebanus, vii. 19.
Xenophanes pater Lamachi, vi. 8.
Xenophantidas Laced. viii. 55.
Xenophon Euripidis fil. ii. 79.
Xenotimus pater Carcini, ii. 23.
Xerxes, i. 118. 129. ejus ad Pausaniam epistola, i. 129. pater Artaxerxis, i. 137. iv. 50.

Z.

Zacynthus insula ubi sita, ii. 66. Zacynthii. Achæorum coloni, ibid. Athen. socii in bello Sic. vii. 57.
Zancle urbs quando et a quibus condita, et unde dicta, vi. 4. vide Cluverii Sicil. p. 81, &c. postea Messene dicta, vi. 5.
Zanclon Siculi falcem appellant, ibid.
Zeuxidamus Archidami pater, ii. 47.
Zeuxidas Laced. v. 19. 24.
Zopyrus pater Megabazi, i. 109.

INDEX VERBORUM.

Prior numerus librum, posterior caput designat.

ΑΒΑΣΑΝΙΣΤΩΣ, i. 20.
ἀβασίλευτος, ii. 80. D. Halic. 61. 23.
ἀβλαβὴς, v. 18. 47.
ἀβουλία, i. 32. v. 75.
ἀβροδίαιτος, i. 6. Æschylus Pers.
ἀγαθὲς, i. 86. 120. 121. ii. 37. 44. iii. 43. iv. 87. τύχῃ ἀγαθῇ τῇ Ἀθηναίων, πεισθαι τὴν ἰσχυρίαν. formula solemnis in fœderibus, iv. 118. v. 90. vi. 78. vii. 77. viii. 92.
ἀγάλλομαι, ii. 63. iii. 62. 82. vi. 41.
ἄγαλμα, vi. 28.
ἄγαν, ii. 49. vii. 63. viii. 46.
ἀγανάκτησις, ii. 41.
ἀγαπᾶν, vi. 18. 36.
ἀγγελία, i. 61. ii. 5. iii. 110. vi. 36. viii. 15.
ἀγγέλλω et ἀγγέλλομαι, v. 63. vi. 36. vii. 97.
ἄγγελμα, vii. 74.
ἄγγελος, ii. 6. iii. 36. vii. 8.
ἀγείρω, i. 9.
ἀγήρως, ii. 43.
ἄγνοια, ii. 47. viii. 92.
ἁγνὸς, i. 137. iii. 53. Homer. Od. ε'.
ἁγνυσία, viii. 66.
ἄγος ἱλαύσειν τῆς θεοῦ, i. 126. 134. 135.
ἀγορὰ, i. 62. ii. 2. vi. 44.
ἀγοράζω, vi. 51.
ἀγριώτερος, vi. 60.
ἀγρυπνία, ii. 49.
ἀγχίστροφος, ii. 53.
ἀγχώμαλα, vii. 71. D. Halic. 109, 29. Joseph. 1270.
ἀγχώμαλος, iii. 49. iv. 134.
ἄγω, i. 127. ii. 100, 101. iv. 57. v. 6. vi. 100. viii. 86.
ἀγωγὴ, v. 85.
ἀγωγὸς, ii. 12. iv. 78.
ἀγὼν, ii. 45, 46. iii. 49. v. 50. πρωτλθὼν ἐς τὸν ἀγῶνα, in stadium, vii. 66.
ἀγωνίζομαι, ii. 63. iv. 87. vi. 29.
ἀγώνισις, v. 50.
ἀγώνισμα, i. 22. vii. 56. 86.
ἀγωνισμὸς, vii. 70.
ἀγωνιστὴς, iii. 37.
ἀδιάστροφον, iv. 92. vi. 91.
ἀδὴς, ibid.
ἄδεια, iii. 58. vii. 29. viii. 77. 81. Herodot. i.
ἄδικος, iii. 36. D. Halicarn. 70, 29.
ἀδίκως, iv. 118. vi. 27. Demosth. Ol. i.
ἄδηλος, i. 2. viii. 108.
ἀδηλότατος, vii. 50.
ἀδήλως, vi. 58.
ἀδίκημα, iv. 23.
ἀδικία, iii. 66. viii. 40.
ἄδικος, iii. 9. 66. 67. iv. 61.
ἀδικῶ, ii. 37. 71. iii. 44. v. 30. vi. 77. viii. 28.
ἀδίκως, ii. 71.
ἀδικώτατος, vi. 39.
ἀδόκητος, iv. 36. 47.
ἀδοκήτως, iv. 17.
ἄδολος, v. 18.
ἀδόλως, v. 23.
ἀδυνασία, viii. 8. Herodot. iii. 79.
ἀδύνατος, i. 25. ii. 11. iii. 42. iv. 86. 129. vii. 15. viii. 56. 68.
ἀδυνατώτατος, i. 5.
ἀδωρότατος, ii. 65.
ἀεὶ, i. 18. iv. 36.
ἀείδω, ii. 8.
ἀείμνηστος, i. 33.
ἀήθεια, iv. 55. Demosth. c. Mid. et Hippocrat. 210, 7.
ἀήθης, iv. 34.
ἀήσητος, vi. 70. vii. 44. cf. Suidam, et Pollucem, i. 157.
ἀθλητὴς, iv. 121.
ἆθλον, i. 6. ii. 46. iii. 82.
ἀθροίζω, i. 50. v. 6.
ἄθροισις, vi. 26.
ἀθρόος, i. 3. 11. ii. 31. iii. 78. vi. 56. 80. D. Halic. 350, 36. Pindar.
ἀθρῶ, v. 26. Eurip. Hip. 300. Homer.

αἰδὼς σωφροσύνης πλεῖστον μέτοχος, i. 84.
αἰκία, vii. 75. D. Halic. 402, 23.
αἱμασιὰ, iv. 43. Joseph. 150. Herodot. Demosth. Mœris Attic. Theocrit. v. 93.
αἱματώδης, ii. 49.
αἵρεσις, ii. 58. 61. viii. 89.
αἱρῶ, ii. 68. 78. iv. 20. κατὰ πόδας αἱρούντες, pedum velocitate assecuti, iv. 130. viii. 82.
αἷρω, i. 80. 90. 130. iv. 60. 129. vii. 41.
αἰσθάνομαι, i. 71. 133. iv. 89. vii. 75. viii. 9.
αἴσθησις, ii. 4. 50. iii. 22.
αἶσχιον, i. 82. ii. 62. iv. 86.
αἰσχίστῳ τῷ ὀλέθρῳ λιμῷ τελευτῆσαι, iii. 59.
αἰσχρὸς, iii. 58. v. 111. vi. 11. viii. 27.
αἰσχρῶς, vi. 80.
αἰσχύνη, ii. 27. v. 104. 111. viii. 73.
αἰσχύνομαι, i. 84. iii. 14. 36.
αἰτία, i. 35. 83. ii. 18. 48.
αἰτιάζω, i. 120.
αἴτίαμα, v. 72.
αἴτιος, ii. 27. iii. 22.
αἰτιῶμαι, vii. 114.
αἰτιώτερος, iv. 20.
αἰτοῦμαι, ii. 97. iii. 59. 113. viii. 75.
αἰφνίδιος, iv. 75. 125. v. 65. viii. 20.
αἰφνιδίως, vii. 23.
αἰχμαλωτὸς, vi. 5.
αἰὼν, i. 70.
αἰωῶ, vii. 77.
ἄκαιρος, v. 65.
ἀκάτιον, iv. 67.
ἀκίρατος, ii. 18. iii. 3.
ἀκηρυκτὶ, ii. 1.
ἀκίνδυνος, iv. 18. v. 16.

ἀνιδύνως, vii. 68.
ἀνιδυνότερος, iv. 72.
ἀνίπτως, i. 71.
ἄνληστος, i. 118. vi. 87.
ἀνμάζω, i. 1. ii. 19, 20. iii. 3. vii. 12.
ἀνμὴ, ii, 42.
ἀνὴ, i. 4. 20. iii. 38. iv. 126. vi. 53.
ἀνόλουθος, iv. 118.
ἀνολουθῶ, ii. 98. iii. 38.
ἀνουσίων ἀμαρτημάτων καταφυγὴν εἶναι τοὺς βωμούς, iv. 98.
ἀνούω, ii. 35. iii. 38. v. 28. vi. 93. viii. 106.
ἄνρα, iv. 3. 25. 100. vii. 34.
ἀνρεσιφόνης, i. 19.
ἄνρατος, ii. 49.
ἀνρίβεια, i. 22.
ἀνριβὴς, v. 26. vi. 18, 54.
ἀνριβίστερος, vi. 55.
ἀνριβῶς, i. 97. vii. 49.
ἄνριστος, iv. 20. viii. 48.
ἀνρίτως, vii. 71.
ἀνρίωσις, i. 21. ii. 38. iii. 43. D. Halic. 282, 26.
ἀνροατὴς, ii. 35. iii. 38.
ἀνροβολίζω, iii. 73.
ἀνροβολισμὸς, vii. 25. D. Halic. 574, 4.
ἀνρόπολις, iv. 130, 131.
ἄνρος, vi. 97.
ἀνροτελεύτιον, ii. 9.
ἀνροφύσιον, iv. 100.
ἀνροῶμαι, ii. 21. vi. 89.
ἀνρωστήριον, ii. 49.
ἄνων, iii. 37. 63.
ἀλγινὸς, ii. 39. vii. 35. Herodot. v. 18.
ἄλγιστος, vii. 68.
ἀλγῶ, ii. 65.
ἀλείφω, iv. 68.
ἀλίξω, v. 77.
ἀλήθια, ii. 35. 41. iv. 120.
ἀληθὴς, iii. 53. iv. 126. vi. 89.
ἀληθῶς, viii. 87.
ἀληστότερος, i. 27. 143.
ἀλίμινος, ii. 25. D. Halic. 183, 1. vide Pollucem.
ἀλίσκομαι, ii. 58. iii. 34. vii. 23.
ἀλιτήμιος, i. 126. D. Halic. 502, 16. Joseph. 1020.
ἀλκὴ, i. 80. ii. 84. iii. 108. vi. 34.
ἀλλὰ, ii. 44. vii. 77.
ἀλλήλους, iv. 19. 61. 66. vii. 34. 40.
ἀλλοιότερος, iv. 106. Herodot. v. 40.
ἀλλότριος, iii. 13. iv. 98.
ἀλλοῦ, ii. 59.
ἀλλόποτος, iii. 49.
ἄλλος, i. 77. ii. 4. 50. iv. 19. 116. vii. 7. 58. viii. 92.
ἄλλοτι, vii. 51.
ἀλλοτριῶ, iii. 65. viii. 73.
ἀλλοτριώτατος, i. 70.
ἀλλοτριώτερον, iii. 82.
ἀλλόφυλος, iv. 64. 86.
ἄλλως, i. 70. ii. 3. iv. 36.
ἀλμυρὸς, iv. 26. Aretæus, 50, 29.
ἀλογία, v. 111.
ἀλόγιστος, v. 99.
ἄλογος, i. 32. vi. 85. Herodot. iv. 150. vide Aretæum, 33. 9. 6.
ἀλόγως, v. 104. vi. 84.
ἀλογώτερα, vi. 46.
ἄλοχος, iii. 104.
ἄλφιτον, iv. 16.
ἁλῶ. vide ἁλίσκω.
ἁλώσιμον, τὸ χωρίον γίγνεσθαι, iv. 10. Joseph. 926. Æschyl. Steph. 102. Sophocl. Sch. 414. Steph.
ἅλωσις, iv. 70. 113.
ἁλωτὸς, vi. 77.
ἅμα, i. 48. ii. 20. iv. 27. 100. vii. 47.
ἀμαθέστατος, vi. 39.
ἀμαθέστερος, i. 119.
ἀμαθὴς, iii. 82.
ἀμαθία, ii. 62. iii. 37.
ἀμαθῶς, i. 140.
ἅμαξα, ii. 34. v. 72.
ἁμαρτάνω, i. 33. 92. ii. 77.
ἁμάρτημα, ii. 65. iv. 30. 98. v. 26. vii. 5.
ἁμαρτία, i. 32. 78. iii. 46. iv. 29.
ἀμάστυρος, ii. 41.
ἀμαχητὶ, iv. 73.
ἀμαχὶ, v. 7. vii. 14.
ἀμβλύνω, ii. 87.
ἀμβλύτερος, ii. 40. 65.
ἄμμιον, i. 138. v. 47. 115.
ἀμέλεια, i. 141. v. 38.
ἀμελέστερος, ii. 11.
ἀμελῶς, vi. 100.
ἀμηχανῶ, vii. 48.
ἄμικτος, i. 77.
ἅμιλλα, vi. 32. vii. 71.
ἀμιλληθὶν, vi. 31.
ἀμιξία, i. 3.
ἀμνημονῶ, iii. 40. v. 18. D. Hal. 199, 35.
ἀμνηστῶ, i. 20. Schol. Sophocl. 104.
ἀμόθι, v. 77.
ἄμοιλος, iv. 100.
ἄμυδρος, vii. 54.
ἀμύνω, i. 78. 98. iii. 67. iv. 34. 64. v. 69. vi. 10. 33.
ἀμφαμὸς, iv. 67.
ἀμφίβολος, ii. 15. iv. 36. Æschyli Schol. 298. 84. Herodot. v. 74.
ἀμφιδήριτος, iv. 134.
ἀμφίλογος, iv. 118. v. 79. Æschyli Schol. 111. et Schol. Sophocl. 218.
ἀμφισβήτητον, vi. 6.
ἀμφισβητῶ, vi. 10. vii. 18.
ἀμφότερος, i. 83. iv. 73. vi. 73. viii. 18.
ἀμφοτέρωθεν, iv. 1. 11.
ἄν, i. 2. 84. iv. 16. 18. vi. 9.
ἀναβαίνω, v. 7.
ἀνάβαλλω, iv. 63. v. 46.
ἀναβολὴ, ii. 42. vii. 15. Herodot. vi. 88. et Hesiod. Op. 410.
ἀναγιγνώσκω, iii. 49. D. Halic. 143, 20.
ἀναγκάζω, i. 136. v. 84. vii. 62.
ἀναγκαῖος, i. 2. v. 99. vii. 60. D. Halic. 450, 36.
ἀναγκαιότατος, i. 84. 90. vii. 82.
ἀναγκαιότερος, iv. 60.
ἀναγκαίως, ii. 64.
ἀναγκαστὸς, vii. 14. 58.
ἀνάγκη, ii. 17. iii. 40. iv. 120. 122. vi. 68. vii. 57.
ἀνάγεαστος, i. 129.
ἀναγέφω, v. 47.
ἀνάγω, i. 137. ii. 33. iii. 79.
ἀναγωγὴ, vi. 29.
ἀναγώνιστος, iv. 92.
ἀναδάζομαι, v. 4. D. Halic. 608, 21.
ἀναδιδάσκω, iii. 97. viii. 86.
ἀναδίδωμι, iii. 58. 88.
ἀναδῶ, ii. 90. iv. 131. vii. 25.
ἀναίαρσῶ, vi. 31. vii. 71.
ἀνάθημα, ii. 13.
ἀναθῶ, iv. 87.
ἀναίρεσις, iii. 113.
ἀναιρῶ, i. 8. 25. ii. 22. respondit Deus, i. 38. ita Herodotus, Plato, Xenophon, Plutarch. 64. 17. apud Antiphontа.
ἀναίσθητος, i. 69. ii. 43. vi. 86.
ἀναίσχυντος, ii. 47.
ἀναισχυντῶ, impudenter nego, i. 37.
ἀναπαλῶ, i. 3. 131. Schol. Sophocl. 412.
ἀνάπιμαι, iii. 114.
ἀνάπλησις, vii. 71.

ἀνακλῶ, ii. 76.
ἀνακρίνω, i. 95. vii. 62.
ἀνάκρουσις, vii. 62.
ἀνακρούω, vii. 38.
ἀνακῶς, viii. 102.
ἀνακωχὴ, i. 40. iv. 117. D. Halic. 152, 45. Chrysost.
ἀναλαμβάνω, ii. 16. vii. 33.
ἀναλγητότερος, iii. 40. D. Halic. 357, 10. Schol. Sophocl. 55. 338.
ἀνάληψις, v. 65.
ἀναλίσκω, i. 117. ii. 41.
ἀναλογίζω, iii. 32. viii. 83.
ἀναλογισμὸς, iii. 36. viii. 84.
ἀνάλωμα, vii. 28.
ἀνάλωσις, vi. 31.
ἀνάλωτος, iv. 70.
ἀναμένω, iv. 120. 135.
ἀναμὶξ, iii. 107. D. Hal. 348, 40. Joseph. 476.
ἀναμφισβήτητος, i. 132.
ἀνανδρία, i. 83.
ἄνανδρος, iii. 82.
ἀνανεῶ, v. 18. 43.
ἀνανέωσις, v. 82. D. Halic. 216, 10.
ἀνανταγώνιστος, ii. 45.
ἀνάπαυλα, ii. 38. 75.
ἀνάπαυσις, iv. 20.
ἀναπείθω, i. 84. 140. vi. 87.
ἀναπίπτω, i. 70.
ἀναπληρῶ, ii. 28.
ἀναπράσσω, viii. 107.
ἄναρκτος, v. 99.
ἀνάρμοστος, vii. 67.
ἀναρπάζω, vi. 104.
ἀναῤῥήγνυμι, vii. 34.
ἀναῤῥίπτω, iv. 95. 103. vi. 13.
ἀναῤῥώννυμι, vii. 46.
ἀναρχία, vi. 72.
ἀνασείω, iv. 38.
ἀνασκευάζω, i. 18.
ἀνασκοπῶ, vii. 42.
ἀνασπῶ, iv. 97.
ἀνάστασις, i. 133. vii. 75.
ἀνάστατος, vi. 5. 76.
ἀναστρέφω, ii. 49. viii. 94.
ἀναστροφὴ, ii. 89.
ἀνασχετὸν, i. 118.
ἀνατίθημι, ii. 64. viii. 82.
ἀνατρέχω, iii. 89.
ἀναφέρω, ii. 84. iii. 38. v. 28. viii. 97.
ἀναχώρησις, i. 12. iii. 109. iv. 31. 128. vii. 85.
ἀναχωρῶ, ii. 12. iv. 32. viii. 15.
ἀναψηφίζω, vi. 14.
ἀνδραγαθία, ii. 42.
ἀνδραγαθίζω, ii. 63. D. Halic. 421, 45.
ἀνδραποδισμὸς, ii. 68.
ἀνδράποδον, vii. 13.
ἀνδρεία, ii. 39. vii. 69.
ἀνδρεῖος, ii. 87. iv. 126.
ἀνδρείως, iv. 120.
ἀνδρία, iii. 82.
ἀνειμένως, ii. 39.
ἀνεῖπον, ii. 2. viii. 67.
ἀνέκβατος, iii. 96.
ἄνεκτος, ii. 35. viii. 90.
ἀνέλεγκτος, v. 85.
ἀνέλκω, viii. 11.
ἀνέλπιστος, iii. 46. iv. 55. vi. 17. 33. viii. 1.
ἀνελπιστότερος, vii. 4.
ἄνεμος, ii. 25. iv. 23. vii. 53.
ἀνεξέλεγκτος, iv. 126.
ἀνεξεύρετος, iii. 87.
ἀνεπαχθῶς, ii. 37. Joseph. 815.
ἀνεπιβούλευτον, iii. 37. Joseph. 841.
ἀνεπιεικέστερος, iii. 66.
ἀνεπικλήτως, i. 92.
ἀνεπίληπτος, v. 17. D. Halic.
ἀνεπιστημοσύνη, v. 7. Xenoph. Plato, Themist. Philo.
ἀνεπιστήμων, ii. 89. iv. 100. vii. 67.
ἀνεπίτακτος, vii. 69.
ἀνεπιτήδειος, iii. 71.
ἀνεπίφθονος, i. 73.
ἀνερεθίζω, ii. 21.
ἄνευ, i. 132. iv. 78. Schol. Sophocl. 109. 208. 298.
ἀνεύθυνος, iii. 43. D. Hal. 370, 45. Herodot.
ἀνεχέγγυος, iv. 55.
ἀνέχω, ii. 49. iv. 111. vi. 16.
ἀνήκεστος, iii. 39. 45. Theogn. 76. Herodotus v. Aretæus, D. Hal. 175, 40. Joseph. 3. Demosth. 337. 2. et Schol. Æschyl. 315. Sch. Sophocl. 120. 153.
ἀνηκουστῶ, i. 84. Antipho, pro non concedenda Herodot. vi. 339. Schol. Sophocl. 140. et Euripid. Hip. 362.
ἀνὴρ, i. 126. ii. 60. iii. 20. iv. 110. 132. vi. 34. viii. 39. 90.
ἀνθάπτομαι, viii. 97.
ἀνθεκτία, i. 93.
ἀνθέλκω, iv. 14.
ἀνθησσῶμαι, iv. 19.
ἀνθίστημι, i. 94. iv. 125. 127. vii. 21.
ἄνθος, iv. 133.
ἀνθορμῶ, ii. 86.
ἄνθραξ, iv. 100.
ἀνθρώπειος, ii. 50. iii. 45. iv. 61. 116. v. 88.
ἀνθρωπείως, iii. 40.
ἄνθρωπος, i. 77. 140. iv. 19. 130. viii. 73.
ἀνθυπάγω, iii. 70.
ἀνθῶ, i. 19. D. Halic. 13. 35.
ἀνίημι, i. 6. 129. ii. 77. iii. 10. iv. 24. vii. 51.
ἀνίστημι, i. 12. iii. 7. viii. 45.
ἀνίσωσις, vii. 87.
ἄνοια, ii. 61. vi. 16.
ἀνοίγω, iii. 65. iv. 130.
ἄνοιξις, iv. 67, 68.
ἀνολκὴ, iv. 112.
ἀνολοφύρομαι, viii. 81.
ἀνομία, ii. 53.
ἀνορθῶ, vi. 88.
ἄνοσος, ii. 49.
ἀνταίρω, iii. 32.
ἀνταιτῶ, iv. 19.
ἀνταλλάσσω, iii. 82. viii. 80.
ἀνταμύνομαι, iv. 19.
ἀντανάγω, iv. 13. viii. 80.
ἀνταναμένω, iii. 12.
ἀντάνειμι, ii. 75.
ἀνταξιῶ, vi. 16.
ἀνταπαιτῶ, iii. 58.
ἀνταποδίδωμι, iv. 19.
ἀνταπόδοσις, iv. 81.
ἀνταποφαίνομαι, iii. 38. 67.
ἀντειπεῖν, i. 86. ii. 65.
ἀντεκπλέω, iv. 13.
ἀντεμβιβάζω, vii. 13.
ἀντεπανάγω, iv. 25.
ἀντέπειμι, iv. 33. D. Halic. 552, 33.
ἀντεπεξάγω, viii. 104.
ἀντεπέξειμι, vii. 37.
ἀντεπεξέρχομαι, iv. 130.
ἀντεπιβουλεύω, i. 34. iii. 12.
ἀντεπιμελοῦμαι, iii. 12. Xenoph. Pæd. v.
ἀντεπιτειχίζω, i. 142.
ἀντεπιτίθημι, i. 129.
ἀντερῶ, i. 73.
ἀντέχω, i. 11. 13. ii. 49. iv. 36. vi. 69.
ἀντηρὶς, vii. 36.
ἀντὶ, ii. 65. iv. 86. vii. 38.
ἀντιβάλλω, vii. 25.
ἀντιβοηθῶ, vii. 58.
ἀντιβολία, vii. 75. Eupolis apud Eustathium.
ἀντιδίδωμι, iii. 63. 66.
ἀντικαθέζομαι, i. 30.
ἀντικάθημαι, v. 6.
ἀντικαθίστημι, i. 71. ii. 65.
ἀντικελεύω, i. 138.
ἀντικρούω, vi. 46.
ἀντικρὺς, i. 132. viii. 64.
ἀντικτῶμαι, i. 70.

ἀντιλαβὴν, vii. 65. fig. pro ansa reprehendendi, Plato Phæd.
ἀντιλαμβάνω, ii. 8. 61. iv. 14. vii. 70. 77.
ἀντιλέγω, iii. 41. viii. 45.
ἀντίλεκτος, iv. 92.
ἀντίληψις, ii. 49.
ἀντιλογία, i. 31. ii. 87. iv. 49.
ἀντιμάχομαι, iv. 68.
ἀντιμίμησις, vii. 67.
ἀντιναυπηγῶ, vii. 36. 62.
ἀντίπαλος, i. 3. 91. iii. 11. 38. iv. 10. 92. vi. 23. vii. 13.
ἀντιπάλως, viii. 87.
ἀντιπαρακαλῶ, vi. 88. Xenophon.
ἀντιπαρακελεύομαι, vi. 13. Xenophon Pæd. iii.
ἀντιπαραλυπῶ, vi. 80.
ἀντιπαραπλέω, ii. 83.
ἀντιπαρασκευάζομαι, i. 80.
ἀντιπαρασκευὴ, i. 141.
ἀντιπαρασχεῖν, vi. 21. D. Halic. 651, 29.
ἀντιπαρατάσσω, vii. 37.
ἀντιπάσχω, iii. 61. iv. 35. Dioscorides iii. 70. Aristot. Pol. ii.
ἀντιπαταγῶ, iii. 22. Plutarch.
ἀντιπέμπω, vi. 99.
ἀντιπέρας, ii. 66.
ἀντιπληρῶ, vii. 22.
ἀντιπρεσβεύω, vi. 75.
ἀντιπρόσειμι, vi. 66.
ἀντίπρωρος, iv. 14. vii. 34. 36. viii. 85.
ἀντιστράτηγος, vii. 86.
ἀντίσχω, i. 7. 65. iv. 68.
ἀντισχυριζόμαι, iii. 44.
ἀντισῶ, iii. 11.
ἀντίταξις, vii. 17.
ἀντιτάσσω, ii. 87. iii. 56. iv. 55.
ἀντιτείχισμα, ii. 77.
ἀντιτέχνησις, vii. 70.
ἀντιτίθημι, ii. 85. iii. 56. Æschines Ctesiph. Demosth. in Mid. Levitic. xiv.
ἀντιτιμωρῶ, iii. 82. D. Halic. 501, 31.
ἀντιτολμῶ, ii. 89. vii. 21. Æschyli Schol. 291.
ἀντιφυλακὴ, ii. 84.
ἀντιχειροτονῶ, vi. 24.
ἀντοφείλω, ii. 40. Xenoph.
ἀνυδρίαν θέρους, iii. 88. Diodor. 18. b.
ἀνυποπτότερος, iii. 43.
ἀνύτω, ii. 75, 76.
ἄνω, i. 137. iv. 34. vii. 54.
ἄνωθεν, iii. 21. iv. 75.
ἀνωθῶ, viii. 93.
ἀνώμαλος, vii. 71.
ἀνωφελὴς, ii. 47. iv. 123.
ἀξία, vii. 77.
ἀξιόλογος, i. 14. v. 74.
ἀξιολογώτατος, i. 1. v. 74.
ἀξιόμαχος, viii. 38. 80.
ἄξιος, i. 42. ii. 54. iv. 40. vii. 21. 63. viii. 83.
ἀξιόχρεως, iv. 30. vi. 31. D. Halic. 569, 7. Sophoclis Schol. 122. Xenoph. Gloss. Leuncl. 197. d.
ἀξιῶ, i. 42. 136. ii. 42. iii. 37. iv. 3. 80. 122. vii. 5. 35.
ἀξίωμα, i. 130. iv. 18. vii. 15.
ἀξίως, i. 86. ii. 58.
ἀξίωσις, ii. 88. iii. 82. D. Halic. 693, 40.
ἀξιώτατος, iv. 120.
ἀξιώτερος, iii. 63.
ἀξυγκρότητος, viii. 95.
ἀξύμβατος, iii. 46.
ἀξύμφερον, i. 32.
ἀξυνεσία, vi. 36.
ἀξύνετος, iv. 17. viii. 27.
ἀξυνετώτατος, vi. 39.
ἀξύντακτον, vi. 72.
ἄοκνος, i. 70. Sophoc. Sch. 34. 361.
ἀοκνότατος, i. 74.
ἄοπλος, iv. 9.
ἀόριστος, i. 139. Aretæus 48. 19.
ἀπαγγέλλω, v. 37.
ἀπάγω, i. 28. ii. 59. 65.
ἀπαθὴς, i. 26. Diodor. 108. d.
ἀπαιδευσία, iii. 84.
ἀπαίρω, vii. 19. viii. 55. 103.
ἀπαλγῶ, ii. 61.
ἀπαλλαγὴ, iv. 61.
ἀπαλλάσσω, i. 95. 122. iii. 63. 84. iv. 64. viii. 106.
ἀπαναλίσκω, vii. 11.
ἀπανίστημι, i. 2. 140.
ἀπαντῶ, iv. 77. 127.
ἀπαξιῶ, i. 5.
ἀπαραιτήτως, iii. 84.
ἀπαράκλητος, ii. 98.
ἀπαράσσω, vii. 63.
ἀπαρίθμησις, v. 20.
ἀπαρνοῦμαι, vi. 56.
ἀπαρχὴ, iii. 58. vi. 20.
ἅπας, ii. 13. iv. 68.
ἀπάτη, i. 55. iv. 87.
ἀπατῶ, v. 46.
ἄπαυστος, ii. 49.
ἀπαυτομολῶ, vii. 76.
ἀπάχθομαι, ii. 63.
ἄπεδος, vii. 78. Herod. i. 110.
ἀπεῖδον, vii. 71.
ἀπειθέστερος, ii. 84.
ἀπεικότως, i. 73.
ἀπειλὴ, iv. 126.
ἀπειλῶ, viii. 33.
ἄπειμι, ii. 46. viii. 87.
ἀπειπον, v. 43.
ἀπείργω, ii. 39. iv. 37. D. Halic. 62, 2.
ἀπειρία, i. 80. ii. 8.
ἀπειρόκακος, v. 105.
ἄπειρος, i. 141. ii. 4.
ἀπειρότατος, viii. 61.
ἀπεοικότως, vi. 55.
ἀπέραντος, iv. 36.
ἀπερίοπτος, i. 41.
ἀπερίσκεπτος, iv. 108. D. Hal. 348, 47. Joseph. 1163. Æschyli Schol. 19. 86.
ἀπερισκεπτότερον, vi. 65.
ἀπέρχομαι, vi. 86.
ἀπερῶ, i. 121. v. 48.
ἄπεφθος, ii. 13.
ἀπέχω, ii. 102. v. 25. vi. 97. viii. 92.
ἀπηλιώτης, iii. 23.
ἀπιάλλειν, v. 77.
ἀπιστίᾳ, i. 10. viii. 66.
ἄπιστος, iii. 113. viii. 66.
ἀπιστότατος, iv. 18.
ἀπιστῶ, i. 10. iii. 37. vii. 28. viii. 83.
ἀπισχυρίζομαι, i. 140.
ἄπλοια, iv. 4.
ἄπλους, vii. 34.
ἁπλοῦς, iii. 18.
ἁπλῶς, vii. 34.
ἀπὸ, i. 2. 133. iii. 57. iv. 30. 118. vi. 101. vii. 87.
ἀπόβαθρον, iv. 12.
ἀποβαίνω, i. 39. 83. ii. 87. iii. 53. iv. 11.
ἀποβάλλω, i. 63. ii. 33.
ἀπόβασις, i. 108. ii. 33. iv. 10.
ἀποβλέπω, iii. 58.
ἀπογίγνομαι, i. 39. ii. 98. v. 74.
ἀπόγνοια, iii. 85.
ἀποδείκνυμι, i. 6. 87. ii. 15. 72. viii. 89.
ἀπόδειξις, i. 97. ii. 13. v. Herodot. i. 207.
ἀποδέομαι, ii. 13. iv. 38.
ἀποδέχομαι, iii. 3. vi. 53.
ἀποδημητὴς, i. 70.
ἀποδιδράσκω, iv. 46. v. 65.
ἀποδίδωμι, i. 6. iii. 46. v. 49, 50. viii. 106.
ἀποδοχὴ, iv. 71.

ἀποδύω, i. 6. Plato de Leg. Plutarch. Ælian. V. H.
ἀποζῶ, i. 2.
ἀποθήκη, vi. 97.
ἀποικία, i. 27. iv. 7.
ἀποικίζω, i. 24.
ἀποικοδομῶ, vii. 73.
ἀποκάθαρσις, ii. 49.
ἀποκαυλίζω, ii. 76.
ἀποκινδυνεύω, iii. 39. vii. 81.
ἀπόκλεισις, iv. 85.
ἀποκλείω, ii. 176. iv. 34. vi. 34.
ἀποκληρῶ, iv. 8. viii. 70.
ἀπόκνησις, i. 99.
ἀποκνῶ, iii. 30. iv. 11. vi. 92.
ἀποκολυμβῶ, iv. 25.
ἀποκομιδὴ, i. 187.
ἀπόκρημνος, iv. 31.
ἀποκρίνω, i. 3. iii. 61. iv. 72. vi. 88.
ἀπόκροτος, vii. 27.
ἀποκρούω, iv. 107. viii. 100.
ἀποκρύπτω, ii. 52.
ἀποκτείνω, iii. 41. 68.
ἀπολαμβάνω, i. 7. iv. 14. 102. v. 8.
ἀπόλαυσις, ii. 38.
ἀπολαύω, ii. 53.
ἀπολείπω, iii. 10. v. 4. vii. 75.
ἀπολισθάνω, vii. 65.
ἀπόλλυμι, ii. 4. 65. iv. 133. viii. 55.
ἀπολογία, vi. 53.
ἀπολογοῦμαι, i. 72. iii. 62. viii. 109.
ἀπολοφύρομαι, ii. 46.
ἀπολύω, i. 95. v. 75. vii. 56. viii. 87. D. Halic. Diodor. 325, a.
ἀπομάχομαι, i. 90. D. Halic. sæpe. Joseph. 110. 561. Xenoph. 127. 375. 609.
ἀπομιμνήσκω, i. 137.
ἀπομισθῶ, iii. 68.
ἀπομονῶ, iii. 28.
ἀπόνοια, i. 72. vii. 67. D. Halic. 359, 4.
ἀπονοῶ, vii. 81. Joseph. 174.
ἀπόνως, ii. 36. Aretæus, 95. 27.
ἀπονώτερον, i. 11.
ἀπόπειρα, vii. 21.
ἀποπειρῶ, iv. 24. vii. 43.
ἀποπέμπω, i. 102. iii. 4. iv. 63.
ἀποπλήθω, vii. 68.
ἀπορία, i. 11. iv. 10. 32. vi. 68. vii. 48.
ἄπορος, i. 9. 52. ii. 77. iv. 34. 127.
ἀποροῦντες ταῦτα, cum his difficultatibus premerentur.
ἀποῤῥήγνυμι, iv. 69.
ἀπορῶ, i. 63. iii. 109. v. 40. vii. 48. 55.
ἀπορώτατος, iv. 32.
ἀπορώτερος, i. 72. v. 110.
ἀποσαλεύω, i. 137.
ἀποσημαίνω, iv. 27.
ἀποσιμῶ, iv. 25.
ἀποσπῶ, vii. 80.
ἀπόστασις, iii. 5. iv. 122. v. 80. viii. 23.
ἀποστατέον, viii. 2.
ἀποσταυρῶ, iv. 69. vii. 80.
ἀποστέλλω, iii. 89. v. Ulpian. ad Dem. 331, 1. v. Herodot. i. 21.
ἀποστέρησις, viii. 70.
ἀποστερῶ, i. 69.
ἀποστολὴ, viii. 9.
ἀποστρέφω, vi. 18.
ἀποστροφὴ, iv. 76.
ἀποτειχίζω, viii. 26.
ἀποτείχισμα, vii. 43.
ἀποτελῶ, iv. 69.
ἀποτίθημι, i. 77.
ἀποτρέπω, iii. 68. 89. iv. 24. viii. 108.
ἀποτροπὴ, iii. 39. 45.
ἀποφαίνω, iv. 59.
ἀποφέρω, iv. 97. v. 31.
ἀποφράσσω, viii. 104.
ἀποφυγὴ, viii. 106.
ἀποχρῶμαι, vi. 17. vii. 42.
ἀποχρώντως ἤδη τετιμωρήμεθα, satis pœnarum jam dedimus, i. 21. vii. 77.
ἀποχωλῶ, vii. 27.
ἀποχώρησις, v. 73. viii. 76.
ἀποχωρῶ, ii. 79. vii. 73.
ἀπραγμόνως, iv. 61.
ἀπραγμοσύνη, ii. 63. vi. 18.
ἀπράγμων, i. 70. ii. 40. vi. 18.
ἄπρακτος, i. 24. iv. 61. vi. 52.
ἀπρεπὲς, iii. 67. iv. 30.
ἀπρεπέστατος, vii. 68.
ἀπρόθυμος, iv. 86. viii. 32.
ἀπροσδόκητος, ii. 5. ii. 91.
ἀπροσδοκήτως, vii. 21.
ἀπροφάσιστος, vi. 83.
ἀπροφασίστως, i. 48. iii. 82. viii. 2.
ἀπροφύλακτος, iv. 55.
ἅπτομαι, i. 97. ii. 50. viii. 15. 92.
ἅπτω, iv. 133.
ἄπωθεν, viii. 69.
ἀπωθῶ, i. 37. ii. 39. iii. 39. v. 22. vi. 87.
ἄρα, i. 68. iv. 8. viii. 100.
ἀργότερος, vii. 61.
ἀργύριον, ii. 7. iv. 26. 69.
ἀργυρολόγος, ii. 69. iv. 56.
ἀργυρολογῶ, ii. 69. viii. 3.
ἀρέσκω, i. 129. ii. 68. iv. 113.
ἀρετὴ, i. 2. ii. 35. 87. iv. 63. 86. vii. 69. viii. 68.
ἀριθμὸς, ii. 7. iii. 87. iv. 101.
ἀριθμῶ, vi. 17.
ἀριστερὸς, ii. 100.
ἄριστος, i. 2. iii. 38. v. 29. vi. 45. viii. 39.
ἄριστον, iv. 90. viii. 95.
ἀριστοποιῶ, viii. 108.
ἀρκούντως, i. 22.
ἄρκτουρος, ii. 78.
ἀρκῶ, ii. 47. vi. 84.
ἅρμα, v. 50.
ἁρμοστὴν διδοὺς, præfectum a Lacedæm. viii. 5.
ἀρνοῦμαι, vi. 60.
ἁρπαγὴ, ii. 98.
ἀῤῥωστία, iii. 15. vii. 47.
ἀῤῥωστότερος, viii. 73.
ἀρσὴν, ii. 45.
ἀρτάω, ii. 76.
ἄρτι, vi. 91.
ἄρτος, i. 138.
ἀρτύνω, v. 47.
ἀρχαιολογῶ, vii. 69.
ἀρχαῖος, ii. 15.
ἀρχαιότροπα ὑμῶν τὰ ἐπιτηδεύματα πρὸς αὐτούς ἐστιν, nimis antiqua, simplicia, i. 71.
ἀρχὴ, i. 90. 128. ii. 97. iv. 28. 128. vii. 16. viii. 64.
ἀρχικὸς, ii. 80.
ἄρχομαι. ξυνέγραψε τὸν πόλεμον, ἀρξάμενος εὐθὺς καθισταμένου, ab eo bello moto, i. 1. ii. 12. 47. v. 76.
ἄρχω, ii. 63 iii. 37. iv. 61. 64. vi. 12. 16. viii. 67.
ἀρωγὰ, vi. 62.
ἀσαφὴς, iii. 22. iv. 108.
ἀσαφῶς, iv. 124.
ἀσέβημα, vi. 27.
ἀσέληνος, iii. 22.
ἄσημος, vi. 8.
ἀσθένεια, ii. 49. vii. 16. viii. 45.
ἀσθενέστατος, iii. 52.
ἀσθενέστερον, vii. 66.
ἀσθενὴς, i. 35. ii. 75. vi. 9.
ἀσκέπτως, vi. 21.
ἄσκησις, ii. 39. v. 67.
ἄσμενος, iv. 28.
ἀσπίς, iii. 22. iv. 9. 93. vii. 79.
ἄσπονδος, i. 37. ii. 22. v. 32.
ἀστάθμητος, iii. 59. iv. 62.

INDEX VERBORUM.

ἀστασίαστος, i. 2.
ἀστίγαστος, vii. 87.
ἀστικὸς, v. 20.
ἀστὸς, vi. 15, 16.
ἀστυγίτων, iv. 44.
ἀσφάλεια, i. 17. ii. 11. iv. 68. viii. 1.
ἀσφαλέστατος, i. 39. ii. 11. vii. 86.
ἀσφαλέστερος, ii. 27. iii. 14.
ἀσφαλὴς, i. 6. 80. iii. 22. iv. 108. vi. 55. viii. 88.
ἀσφαλῶς, ii. 63. iv. 107. viii. 89.
ἀσχολία, i. 70. viii. 72.
ἄταπτος, viii. 10.
ἀτάκτως, v. 9.
ἀταλαίπωρος, i. 20.
ἀτασθαλία, vi. 59.
ἄταφος, ii. 49.
ἄτι, iv. 130. viii. 52.
ἀτιτίχιστος, viii. 62.
ἀτίτμαρτος, iv. 63.
ἀτελὴς, v. 46. viii. 40.
ἀτιμοτέρους, i. 22.
ἄτιμος, iii. 58.
ἀτιμώρητος, iii. 57.
ἄτμητος, i. 82.
ἀτολμία, iv. 120. v. 9.
ἄτολμος, viii. 96.
ἀτολμότερος, ii. 43. iv. 55.
ἀτοπία, ii. 51.
ἄτοπος, ii. 49. iii. 38.
ἄτραπτος, iv. 40.
ἀτρεπὲς, iv. 36. 129.
ἀτριβὴς, iv. 40.
ἄττα, i. 113.
ἀττικίζειν, viii. 87.
ἀτυφότατος, i. 18.
ἀτυχῶ, ii. 62.
αὖ, i. 10. 91. iii. 62. iv. 87. v. 43.
αὐθαδέστερον, viii. 84.
αὐθαίρετος, i. 78. 144.
αὐθέντης, iii. 58.
αὐθημερὸν, ii. 12. vii. 39.
αὖθις, iv. 63. v. 76. vii. 58.
αὐλητὴς, v. 70.
αὐλίζομαι, vi. 7.
αὐξάνω, i. 89. vi. 40.
αὔξησις, i. 69.
αὐτάγγελος, iii. 33.
αὐταρκέστατος, ii. 36.
αὐτάρκης, i. 37. ii. 41.
αὐτασάγγελτος, i. 33. iv. 120.
αὐτεξίστης, i. 10. vi. 91.
αὐτήκοος, i. 33.
αὐτίκα, i. 124. vi. 69.
αὐτοβοεῖ, viii. 72.
αὐτοδικαίστης, v. 20.
αὐτόδικος, v. 18.
αὐτόθεν, i. 141. ii. 69.
αὐτόθι, viii. 31.
αὐτοκράτως, iv. 64. v. 45. vi. 26. viii. 67.
αὐτόματον, vi. 91.
αὐτομολία, vii. 13.
αὐτόμολος, ii. 57.
αὐτομολῶ, v. 14.
αὐτονομία, iv. 87.
αὐτόνομος, ii. 63. vii. 57.
αὐτοστόλις, v. 79.
αὐτὸς, i. 10. ii. 61. iv. 21.
αὐτοσχιδιάζω, i. 138.
αὐτοτιλὴς, v. 18.
αὐτουργὸς, i. 141.
αὐτοφυὴς, i. 93.
αὔχημα, ii. 62. viii. 75.
αὔχησις, vi. 16.
αὐχῶ, ii. 39.
ἀφαιρῶ, iv. 134. vii. 5. viii. 46.
ἀφάνεια, ii. 37.
ἀφανέστατος, i. 23.
ἀφανὴς, i. 68. ii. 34. v. 103. vii. 75. viii. 69.
ἀφανίζω, iii. 83. iv. 80. vii. 8. viii. 38.
ἀφειδὴς, iv. 26.
ἀφειδῶ, ii. 44.
ἄφθονος, vi. 90.
ἀφθόνως, vii. 78.
ἀφίημι, ii. 13. vii. 67. viii. 41.
ἀφικνοῦμαι, iv. 27. 85. vii. 86. viii. 82.
ἀφίστημι, i. 15. 93. iii. 70. v. 82. viii. 2. 61.
ἄφνω, iv. 104.
ἀφόρητος, iv. 126.
ἀφορμὴ, i. 90.
ἀφορμῶ, vii. 85.
ἄφραστος, i. 6. 117.
ἄφρος, v. 105.
ἀφύλακτος, ii. 13.
ἐχίρωτος, vi. 10.
ἀχθηδὼν, ii. 36. iv. 40.
ἄχθομαι, i. 95. v. 17. vi. 15.
ἀχρεῖος, i. 74. ii. 40.
ἀχρειότατος, i. 93.
ἀχρηματία, i. 11.
ἄχρηστος, vi. 16.
ἄχρι, viii. 68.
ἄψαυστος, iv. 97.

B.

βάθος, v. 68.
βακτηρία, viii. 84.
βάλανος, ii. 4.
βάλλω, i. 63. ii. 75. iv. 33.
βαρβαρικὸς, vii. 29.
βάρβαρος, vii. 90.
βαρβαρώτατος, viii. 98.
βαρὺ, i. 77.
βαρύνομαι, ii. 16. v. 7. viii. 1.
βαρύτης, vii. 62.
βασανίζομαι, vi. 53. vii. 86.
βασίλειος, i. 13.
βασιλεὺς, ii. 100.
βέβαιος, i. 2. 70. iii. 83. iv. 81. vi. 10. vii. 77. viii. 56.
βεβαιότατος, i. 138. vi. 23.
βεβαιότερος, i. 8. iii. 18. v. 108. vi. 60.
βεβαιότης, iv. 51. 132.
βεβαιῶ, ii. 35. vi. 34.
βιβαίως, i. 2. ii. 7. iv. 114. vi. 28.
βιβαίωσις, iv. 87.
βίβλος, iv. 97.
βίλος, vii. 67.
βίλτιστος, iii. 56. iv. 59.
βιλτίων, i. 102. ii. 94. vii. 17.
βλὴξ, ii. 49.
βία, i. 43. iv. 62. vi. 54.
βιάζομαι, i. 2. iv. 20. vii. 38. viii. 53.
βίαιος, i. 95. v. 73. viii. 66.
βιαιότατος, iii. 36.
βιαιότερος, ii. 33.
βίος, ii. 57. viii. 24.
βιοτεύω, i. 11. 130.
βιῶναι, ii. 53.
βλάβη, ii. 65. viii. 72.
βλάπτω, i. 68. 141. ii. 51. iv. 98. vi. 92. vii. 27.
βλασταίνω, iii. 26.
βλίττω, v. 98. vii. 71.
βοὴ, i. 87. iii. 22. iv. 34. viii. 92.
βοήθεια, iii. 24. v. 53. viii. 15.
βοηθῶ, iii. 55. iv. 72. vi. 10. viii. 40.
βοϊκὸς, iv. 128.
βωμοστάρχης, iv. 91.
βολὴ, v. 65
βορέας, vi. 104.
βορρᾶν, τὰ πρός, vi. 2.
βόσκω, vii. 48.
βοτάμια, v. 53.
βουλεύμα, iii. 36. viii. 36.
βουλευτέον, i. 72.
βουλευτήριον, ii. 15.
βουλευτὴς, viii. 69.
βουλεύω, ii. 44. iii. 44. iv. 15. v. 116. vii. 47.
βουλὴ, i. 138. iii. 70. v. 38. vi. 9.
βούλησις, ii. 35. iv. 108. vii. 57.
βούλομαι, i. 90. ii. 3. 67. v. 7. vi. 50. vii. 48. viii. 56.
βρόγχος, ii. 49.
βραδέως, i. 78.
βραδὺς, i. 84. iii. 38. vii. 43.
βραδύτερος, iv. 34.
βραδύτης, v. 75.
βραχέως, iii. 61.

βραχὺς, i. 14. 140. ii. 90. iii. 36. iv. 103. 126. vii. 29. viii. 106.
βραχύτατος, iii. 46. iv. 24.
βραχύτερος, iv. 98. v. 53.
βραχύτης, iii. 42.
βροντὴ, vii. 79.
βρόχος, ii. 76.
βρῶμα, iv. 26.
βρῶσις, ii. 70.
βύζην, iv. 10.
βωμὸς, iv. 93.

Γ.

γαλήνη, iv. 26.
γαμικὸς, ii. 15. vi. 6.
γαμῶ, i. 128. vi. 55.
γὰρ, i. 14. 56. viii. 96.
γάρται, v. 66.
γε, i. 11. iv. 78. viii. 97.
γεγωνίσκω, vii. 76.
γέλως, vi. 35.
γενιὰ, i. 14.
γενναῖος, i. 136. iii. 83.
γέρας, i. 50.
γεραντικὸς, vi. 18.
γένομαι, ii. 70.
γέφυρα, iv. 103.
γεωμορὸς, viii. 21.
γῆ, i. 139. ii. 34. 71. 74. v. 110. vii. 28. viii. 24. 40.
γίγνομαι, i. 2. 96. 138. ii. 47. 59. iii. 89. iv. 58. 94. vii. 48. 49. 64. viii. 51. 66.
γιγνώσκω, i. 86. ii. 6. 40. iv. 22.
γλίχομαι, viii. 15.
γλῶσσα, ii. 68. iii. 112. vii. 10.
γνάμη, i. 91. 128. ii. 11. iii. 25. 92. iv. 34. 65. vi. 50. 72. vii. 8. viii. 87. 90.
γνάμων, i. 137.
γνῶναι, i. 120. ii. 60. iv. 27. viii. 77.
γοῦν, i. 2.
γράμμα, iv. 50. v. 29.
γραμματικὸς, vii. 10.
γραμματεύς, iv. 118.
γραφὴ, i. 134.
γράφω, i. 133. vii. 14.
γυμνητία, vii. 37.
γυμνικὸς, iii. 104.
γυμνὸν, ii. 49. v. 10.
γυμνοπαιδία, v. 82.
γυναικεῖος, ii. 45.
γυνὴ, ii. 29. iii. 104.
γωνιώδης, viii. 104.

Δ.

δαιμόνια, ii. 64.
δαίμων, iv. 97.
δάκρυα, vii. 75.
δάπεμα, i. 121.
δαπάνη, i. 83. ii. 77. viii. 46.
δάπανος, v. 103.
δαπανῶ, iv. 3. vi. 47. viii. 45.
δασὺ, iv. 29.
δέδοικα, i. 49. ii. 11. iii. 77. iv. 27. vii. 75.
δεῖ. vide δέω.
δείλη, iii. 74.
δεῖμα, ii. 102. vii. 80.
δεινὸς, i. 120. ii. 42. iii. 40. 66. iv. 59. 83. vi. 104. viii. 46.
δεινότατος, ii. 51. iii. 53.
δεινότερος, iii. 45. iv. 10.
δεινότης, viii. 68.
δεινῶ, viii. 74.
δεκανικιῶ, iv. 103.
δέκα, vi. 50.
δεκάπαλαιστον, vi. 102.
δελφινοφόρος, vii. 41.
δενδρὸν, ii. 75.
δεξιὸν, v. 10.
δέομαι, i. 32. iii. 55. iv. 21. vii. 63.
δέος, ii. 89. iv. 17. v. 66.
δέος, i. 26. iii. 14. v. 50.
δέρρις, ii. 75.
δεσπότης, vi. 80.
δεύτερος, ii. 97. vi. 78.
δέχομαι, i. 37. ii. 11. vi. 44. vii. 77.
δεχήμερος, v. 32.
δέω, ii. 77. iv. 55. viii. 82.
δέω, ligo, i. 93.
δὴ, i. 8. iv. 78. viii. 52.
δῆλος, i. 140. iii. 64.
δηλῶ, i. 3. 11. 134. ii. 35. vii. 38.
δήλωσις, iv. 126.
δημαγωγὸς, iv. 21.
δημιουργὸς, v. 47.
δημοκρατία, ii. 65. viii. 90.
δημοκρατοῦμαι, viii. 73.
δῆμος, ii. 65. viii. 64. 70.
δημόσιος, ii. 35. v. 67. vi. 31.
δημοτικὸς, vi. 28.
δήπου, viii. 87.
δηῶ, ii. 13. iii. 26.
διὰ, i. 2. 138. ii. 4. 11. iv. 115. vii. 47. viii. 31, 84.
διαβαίνω, iii. 106. iv. 103.
διαβάλλω, iii. 109. iv. 22. viii. 86.
διάβασις, iii. 23. vii. 74.
διαβατήρια, v. 54. 116.
διαβατὸς, ii. 5.
διαβιβάζω, iv. 8.
διαβολὴ, i. 127. vi. 29. 90. viii. 91.
διαβόλως, vi. 15.
διαβοῶ, viii. 53.
διάβροχος, vii. 12.
διαγίγνομαι, v. 16.
διαγιγνώσκω, i. 87. iii. 53. iv. 46.
διαγνώμη, i. 87. iii. 67.
διάγνωσις, i. 50.
διάγω, iv. 78. vii. 71.
διαγωνίζομαι, viii. 46.
διάδηλος, iv. 68.
διαδιδράσκω, vii. 85.
διαδίδωμι, i. 76. iv. 38. viii. 29.
διαδικαιόω, iv. 106.
διαδοχὴ, ii. 36. vii. 27.
διάδοχος, viii. 85.
διαδύνω, iv. 110.
διάζωμα, i. 6.
διαζώννυμι, i. 6.
διαθέω, viii. 92.
διαθορυβῶ, v. 29.
διαθροῶ, vi. 46. viii. 91.
διαιρετὸς, i. 84.
διαιρῶ, ii. 75. v. 26. vii. 19.
δίαιτα, i. 6. 135. ii. 102. vi. 15.
διαίτημα, i. 6.
διαιτῶ, ii. 14. vii. 77.
διάκαιμαι, i. 75. viii. 38.
διακαλυσμὸς, vii. 71.
διακιλεύω, viii. 97.
διακινῆς, iv. 126.
διάκινος, v. 71.
διακναυσιόομαι, iv. 37.
διακινδυνεύω, iv. 29. vi. 99.
διακινῶ, v. 25.
διακλίνω, vii. 85.
διακληρῶ, viii. 30.
διακομίζω, iii. 23.
διάκονος, i. 153.
διακόπτω, ii. 4.
διάκοσμος, iv. 93.
διακοσμῶ, i. 20.
διακρίνω, i. 49. 105. iii. 9. iv. 25.
διακρισία, i. 86.
διακωλύω, i. 133. ii. 17. viii. 82.
διακωχὴ, iii. 87.
διαλαμβάνω, ii. 68.
διαλίγω, v. 59. vi. 57. viii. 93.
διαλίσκω, v. 10.
διαλλακτὴς, iv. 60.
διαλλάσσω, iii. 10. vi. 47.
διάλυσις, i. 137. iv. 19.
διαλυτὴς, iii. 82.
διαλύω, i. 140. iii. 83. v. 113.
διαμαρτάνω, vii. 44.
διαμαρτία, iv. 89.
διαμάχομαι, iii. 42. v. 41.
διαμάλλησις, v. 99.
διαμίλλω, i. 142. vi. 75.
διαμίμφομαι, viii. 89.
διαμῶ, iv. 26.

διαναυμαχῶ, viii. 78.
διανίστημι, iv. 128.
διάνοια, i. 138. ii. 21. v. 9. vi. 21.
διανοῶ, i. 1. v. 46. viii. 40.
διαπειρῶ, vi. 91.
διαπεραιῶ, viii. 32.
διαπέρθω, viii. 24.
διαπλέω, iv. 25.
διάπλους, iii. 93.
διαπολέμησις, vii. 42.
διαπολεμῶ, vi. 37. vii. 14.
διαπομπή, vi. 41.
διαπόντιος, i. 141.
διαπορεύω, v. 52.
διαπράσσω, i. 87. 131. iii. 72. iv. 28.
διαπρεπὴς, ii. 34. vi. 16.
διαρκής, i. 15.
διαρπάζω, viii. 31.
διαῤῥοία, ii. 49.
διασκευάζω, iv. 38.
διασκοπῶ, vi. 59. vii. 48.
διασπῶ, vii. 78.
διασταυρῶ, vi. 97.
διασώζομαι, iii. 39.
διατάσσω, iv. 31. 130.
διατείχισμα, iii. 34.
διατελῶ, vi. 89.
διατίθημι, vi. 57.
διατρέχω, ii. 7. iv. 79.
διατριβή, iii. 38. v. 82.
διατρίβω, i. 125. vii. 43.
διαφαίνω, i. 18. ii. 51.
διαφερόντως, ii. 60. viii. 68.
διαφέρω, i. 18. iii. 42. v. 102. vi. 54.
διαφεύγω, ii. 60. iii. 22. vi. 78.
διάφευξις, iii. 23.
διαφίημι, vii. 32.
διαφορὰ, i. 112. ii. 62. iii. 10. iv. 83. vii. 57.
διάφορος, ii. 27. iii. 54. iv. 79. viii. 75.
διαφόρως, vi. 18. vii. 71.
διαφθείρω, ii. 5. ii. 77. iv. 40. vi. 18.
διαφθορὰ, viii. 86.
διάφραγμα, i. 133.
διαφυγγάνω, vii. 44.
διαφυγή, viii. 11.
διαχείρισις, i. 97.
διαχέομαι, ii. 75.
διαχρῶμαι, iii. 36.
διαψύχω, vii. 12.
διγλώσσος, viii. 85.
διδασκαλεῖον, vii. 29.
διδάσκαλος, v. 30.
διδάσκω, i. 76. ii. 93. v. 86.
διδαχὴ, i. 120.
δίδωμι, i. 28. v. 10.
διεγγυῶ, iii. 70.
διέκπλους, i. 49. vii. 36.
διεξέρχομαι, iii. 45.
διεορτάζω, viii. 9.
διέρχομαι, i. 82. iv. 62. vii. 43.
διέχω, viii. 95.
διηγοῦμαι, vi. 54.
διίημι, v. 47.
διικνοῦμαι, vii. 79.
διίστημι, i. 18. iv. 61. vi. 77.
δικάζω, i. 28. 14, 17.
δίκαιος, iv. 22, 106. v. 18. 98.
δικαιότερον, iv. 118.
δικαιῶ, iv. 64. 122. vi. 89.
δικαίωμα, i. 41. vi. 79, 80.
δικαίως, iv. 62. 118.
δικαίωσις, i. 141. v. 17. viii. 66.
δικαστὴς, i. 37. iv. 83.
δίκη, i. 28. 78. v. 41. 49.
δίοδος, ii. 4. v. 47.
διοικοδομῶ, viii. 90.
διόλλυμι, viii. 26.
διορύσσω, ii. 3.
διότι, iii. 81. iv. 62.
διπλάσιος, i. 10. 86. vii. 67.
διπλασίως, viii. 1.
δὶς, ii. 51.
διφθέρα, ii. 75.
δίχα, i. 64. iv. 61. viii. 46.
δίψα, ii. 49.
διωθῶ, ii. 84. iv. 108.
διώκω, ii. 63. 91. iv. 33.
δίωξις, iii. 97. iv. 44.
δόκησις, ii. 35. 84. iv. 126.
δοκιμάζω, iii. 38. vi. 53.
δοκὸς, ii. 76.
δοκῶ, i. 29. 84. ii. 21. 102. iii. 36. iv. 15. viii. 90.
δόξα, i. 32. ii. 42. iv. 12. 126. vii. 66.
δοξάζω, i. 120.
δοράτιον, iv. 34.
δορὺ, iv. 99.
δόσις, i. 137.
δουλεία, i. 8. ii. 72. v. 23. vi. 40.
δουλεύω, i. 81. ii. 63. v. 92.
δουλῶ, ii. 61. iv. 34. vi. 77.
δούλωσις, iii. 10.
δραστήριος, ii. 63. iv. 81.
δραχμὴ, iii. 17.
δρεπανοειδὴς, vi. 4.
δρόμος, iv. 31. 112. v. 3.
δρῶ, i. 6. 131. ii. 40. iii. 68. iv. 19. v. 66. vi. 16. 25. viii. 50.
δύναμαι, i. 88. iv. 105. vi. 36. 40. viii. 23.
δύναμις, i. 2. iii. 93. iv. 108. vi. 92. vii. 77. viii. 2.
δυναστεία, iii. 62.
δυναστεύω, ii. 102.
δυνατὸς, i. 13. ii. 15. iii. 86. iv. 65. v. 89. vii. 60. viii. 40.
δυνατώτατος, i. 14. ii. 2.
δύο, iv. 87. viii. 63.
δυσανασχετῶ, vii. 71.
δύσβατος, iv. 129.
δυσέμβατον, iv. 10.
δυσέρως, vi. 13.
δυσεσβολώτατος, iii. 101.
δύσις, ii. 96.
δύσκλεια, iii. 58.
δύσνους, ii. 60.
δύσοδος, i. 107.
δυσπρόσβατος, iv. 129.
δυσπρόσοδος, v. 65.
δυστυχία, vi. 55. vii. 86.
δυστυχῶ, v. 46. vi. 16.
δυσχερὴς, iv. 85.
δυσώδης, ii. 49.
δωρεὰ, iii. 51.
δῶρον, ii. 101.

E.

ἐὰν, iv. 23.
ἑαυτὸν, iv. 68. vii. 36.
ἐγγηράσκω, vi. 18.
ἐγγίγνομαι, ii. 49. viii. 9.
ἐγγὺς, ii. 44. 71. vii. 69.
ἐγγύτατος, i. 20. iii. 62. iv. 67. viii. 96.
ἐγγύτερος, ii. 21.
ἐγγώνιος, i. 93.
ἐγείρω, i. 121.
ἐγκαθεζόμην, iv. 2.
ἐγκαθίστημι, i. 4.
ἐγκαλλώπισμα, ii. 62.
ἐγκάρσιος, vi. 99.
ἐγκαρσίως, ii. 76.
ἐγκαρτερῶ, ii. 61.
ἐγκαταλαμβάνω, iv. 19.
ἐγκαταλέγω, i. 93.
ἐγκαταλείπω, ii. 80. 102.
ἐγκατάληψις, v. 73.
ἐγκατασκήπτω, ii. 47.
ἔγκειμαι, ii. 59. iv. 22. v. 73.
ἔγκλημα, i. 34. 78. iv. 23. 86.
ἐγκράζω, viii. 84.
ἐγκρατέστερος, i. 118.
ἐγκρατῶς, vi. 92.
ἐγχειρίδια, iii. 70.
ἐγχειρίζω, v. 118.
ἐγχειρῶ, i. 84. iv. 47.
ἐγχρονίζω, iii. 27.
ἐγὼ, vi. 89.
ἐδάφη, i. 10.
ἐδώδιμος, vii. 78.
ἐθὰς, ii. 44.
ἐθελοντηδὸν, viii. 98.
ἐθελοντὴς, iii. 20.
ἐθελοντὶ, viii. 2.
ἐθελοπρόξενος, iii. 70.
ἔθνος, i. 24.

εἰ, i. 9. ii. 5. 12. iv. 62. 131. vii. 20. viii. 55.
εἶδον, iii. 113. iv. 67. vi. 33. viii. 87.
εἶδος, ii. 50. viii. 56. 90.
εἰκάζω, i. 10. iii. 20. iv. 126. vi. 60. viii. 46.
εἰκαστὴς, i. 138.
εἰκὸς, iv. 8. v. 88. vi. 2. vii. 17, 72.
εἰκοστὸς, vi. 54. vii. 28.
εἰκότως, i. 37. iv. 73.
εἶμι, vado, iii. 64. iv. 72. 100. v. 30.
εἰμὶ, sum, i. 132. ii. 7. 77. v. 40. vi. 65. viii. 14.
εἶπεῖν, iii. 38. iv. 118. vi. 82. vii. 5.
εἶργω, i. 62. 95. iv. 9. 63.
εἰρηκα, i. 140. ii. 54. iv. 28. vii. 10. 18.
εἰρήνη, i. 124. iv. 20. 61.
εἰρηναῖος, i. 29.
εἰρητὴ, i. 131.
εἰς, iv. 92. viii. 86.
εἰς, iv. 108.
εἰσέρχομαι, ii. 54. iii. 25.
εἰσηγητέον, vi. 90.
εἶσθα, ii. 45. iv. 108. viii. 68.
εἶτα, i. 2. 143. ii. 34. iii. 68. iv. 42. 67. vi. 38.
εἰτὰς, i. 80.
ἐκαστα χόθεν, vii. 20.
ἐκαστα χόσε, iv. 54. viii. 5.
ἕκαστος, ii. 87. iv. 25. v. 4. vii. 64. viii. 1.
ἑκάτερος, iv. 14. v. 25.
ἑκατέρωθεν, iii. 6. vii. 78.
ἑκατὸν, ii. 56.
ἐκβαίνω, vii. 14.
ἐκβιβάζω, v. 98.
ἐκβοηδεία, iii. 18.
ἐκβοᾶω, i. 105.
ἐκβολὴ, i. 97. ii. 102.
ἔκδικα, i. 99.
ἐκδικαιοῦμαι, i. 132.
ἐκδιδάσκω, vi. 80.
ἐκδιδράσκω, vi. 7.
ἐκδιώκω, i. 24.
ἐκδρομὴ, iv. 127.
ἔκδρομος, iv. 125.
ἐκεῖνος, iii. 88. iv. 124. viii. 82.
ἐκεχειρία, iv. 117. v. 32.
ἐκκλησία, ii. 22. v. 46.
ἐκκλησιάζω, viii. 77, 93.
ἐκκολάπτω, i. 132.
ἐκκομίζομαι, ii. 78.
ἐκκρεμάννυμι, vii. 75.
ἐκκρίνω, vi. 31.
ἐκκρούω, iv. 128.
ἐκλίγω, iv. 59.
ἐκλείπω, ii. 29. iv. 114.
ἐκλιτὴς, i. 97. iv. 52.
ἐκλογίζω, i. 80. ii. 40. iv. 10.
ἐκνικῶ, i. 3. 21.
ἐκούσιος, vii. 8.
ἑκουσίως, iv. 19.
ἐκπίμπω, i. 95. iv. 49. 108.
ἔκπιμψις, iv. 85.
ἐκπίπτω, i. 2. 123. viii. 81.
ἐκπλέω, vi. 23. viii. 102.
ἐκπλήσσω, iv. 125.
ἐκπληκτικὸς, viii. 92.
ἔκπληξις, ii. 94. iv. 34. vii. 42.
ἐκπλήσσω, ii. 38. vi. 11. vii. 63.
ἔκπλους, iii. 4. vii. 50.
ἐκπνέω, vi. 104.
ἐκποδὼν, i. 40.
ἐκπολιορκῶ, i. 134.
ἐκπονῶ, iii. 38.
ἐκπορίζομαι, i. 82. vi. 83.
ἐκπρεπέστερον, iii. 55.
ἔκπυστος, iii. 30.
ἔκπωμα, vi. 32.
ἐκτυχίζω, iv. 4.
ἐκτίνω, v. 49.
ἕκτος, viii. 33.
ἐκτὸς, ii. 7. iv. 25.
ἐκτροπὴ, v. 65.
ἐκτρυχῶ, iii. 93. vii. 48.
ἐκφέρω, iii. 84.
ἐκφοβῶ, vi. 11.
ἐκφορὰ, ii. 34.
ἐκφρονίζω, iii. 45.
ἐκχρηματίζομαι, viii. 87.
ἐκὼν, i. 96. ii. 89.
ἔλαια, vi. 99.
ἔλασις, i. 139.
ἔλασσον, i. 125. ii. 22. 65. iv. 67. vii. 4. viii. 87.
ἐλασσῶ, i. 77. ii. 62. iv. 59.
ἐλαύνω, i. 126. viii. 118.
ἐλάχιστος, ii. 18. 77. iv. 74. vii. 68.
ἐλεγεῖον, i. 132.
ἔλεγχος, i. 135. iii. 53.
ἐλέγχω, i. 131. vi. 86.
ἐλευθερία, iv. 86. vii. 86. viii. 64.
ἐλεύθερος, ii. 43.
ἐλευθερόω, iii. 51. iv. 80. 118.
ἐλευθέρως, ii. 65.
ἐλευθέρωσις, ii. 72.
ἐλευθερώτατος, vii. 69.
ἕλκος, ii. 49.
ἕλκωσις, ii. 49.
ἐλλείπω, i. 120. vi. 69.
ἑλληνίζομαι, ii. 68.
ἑλληνὶς, iv. 55. vi. 69. vii. 8.
ἑλπίζω, i. 1. ii. 11. iii. 9. v. 111. vi. 78.
ἐλπὶς, i. 69. 138. ii. 42. iii. 14. iv. 62. v. 83. vii. 25. 77. viii. 48. 81.
ἐμβάλλω, iv. 14. vii. 34.
ἐμβιβάζω, i. 53.
ἐμβολὴ, ii. 76. vii. 36.
ἔμβολον, vii. 36.
ἐμβοᾶω, iv. 34, 112.
ἐμμένω, ii. 2. 23. iv. 19. vi. 86.
ἐμὸς, vi. 78. vii. 86.
ἐμπαλάσσομαι, vii. 84
ἐμπαρασχεῖν, vi. 12. vii. 56.
ἐμπειρία, ii. 85. iv. 10. v. 7. vi. 18.
ἔμπειρος, i. 80. ii. 4.
ἐμπειρότατος, i. 81.
ἐμπειρότερος, i. 18. ii. 77.
ἐμπίμπρημι, i. 8. vi. 75.
ἐμπίπτω, ii. 49. 76. iv. 28. vi. 24.
ἐμπλήκτως, iii. 82.
ἔμπνους, i. 134.
ἐμποδὼν, i. 53. ii. 45.
ἐμποιῶ, i. 2. iii. 38. iv. 81.
ἐμπολιτεύω, iv. 106.
ἐμπορία, i. 2.
ἐμπόριον, iv. 103.
ἐμφανὴς, ii. 21. iv. 86.
ἔμφρων, i. 84.
ἔμψυχος, vii. 29.
ἐν, ii. 97. vii. 14.
ἐν, i. 39. ii. 35. v. 52. vi. 67. viii. 61. 90.
ἐναγὴς, i. 126.
ἐνάγω, ii. 21. iv. 24.
ἐναγωνίζομαι, ii. 74.
ἐναλλάσσω, i. 120.
ἐναντίος, i. 29. iii. 55. viii. 90.
ἐναντιῶ, i. 137. ii. 40. iv. 21.
ἐναντίωμα, iv. 69.
ἐναντίωσις, viii. 50.
ἐναντιώτατος, iii. 42.
ἐναποθνήσκω, iii. 104.
ἐναποκλῶ, iv. 34.
ἐναταῖος, ii. 49.
ἐναυλίζομαι, iv. 54.
ἐνδεέστερος, iv. 65.
ἐνδεεστέρως, ii. 35.
ἐνδεὴς, i. 77. ii. 87. v. 9.
ἔνδεια, vii. 82.
ἐνδείκνυμι, iv. 136.
ἐνδικαταῖος, ii. 97.
ἐνδίκομαι, i. 124. iii. 87. iv. 18. vii. 49.
ἔνδηλος, ii. 64. iv. 41. vi. 36.
ἐνδηλότατος, i. 139.
ἔνδημος, v. 47.
ἐνδημότατος, i. 70.
ἐνδιατρίβω, ii. 18. vii. 81.
ἐνδίδωμι, iii. 37. iv. 89. vii. 48. 66. viii. 54.
ἔνδοθεν, viii. 71.
ἐνδοιάζω, i. 122. vi. 91.
ἐνδοιαστῶς, vi. 10.

INDEX VERBORUM.

ἔνδον, iv. 104.
ἐνδύω, i. 130.
ἐνέδρα, iii. 90. v. 56.
ἐνεδρεύω, iv. 67.
ἐνεῖδον, i. 95. vii. 58.
ἐνείλλω, ii. 76.
ἔνειμι, ii. 20. iv. 97. viii. 66.
ἕνεκα, ii. 101. viii. 87.
ἐνεργὸς, iii. 17.
ἐνευδαιμονῶ, ii. 54.
ἐνθάδε, vii. 62.
ἔνθεν, vii. 81.
ἐνθένδε, ii. 1.
ἐνθύμησις, i. 132.
ἐνθυμία, v. 16.
ἐνθύμιος, vii. 50.
ἐνθυμοῦμαι, i. 120. iii. 40. viii. 68.
ἐνιαύσιος, iv. 117.
ἐνιαυτὸς, i. 93. iv. 118.
ἐνίημι, iv. 115.
ἐνίστημι, viii. 69.
ἐννέα, v. 26.
ἔννομος, iv. 60.
ἐνοικοδομῶ, iii. 85.
ἔνορκος, ii. 72.
ἐνορῶ, iii. 30.
ἔνσπονδος, i. 35. iii. 10.
ἐνστρατοπεδεύω, ii. 20.
ἐντελὴς, viii. 78.
ἐντέμνω, v. 11.
ἐντὶ, v. 77.
ἐντόνως, v. 70.
ἐντὸς, ii. 9. iv. 28.
ἐντυγχάνων, iv. 40.
ἐνωμοτία, v. 68.
ἐξ, iv. 63. 108. vi. 34.
ἐξάγγελος, viii. 51.
ἐξάγγελτος, viii. 14.
ἐξάγομαι, i. 93.
ἐξαίρετος, ii. 24. iii. 68.
ἐξαιρῶ, iii. 113.
ἐξαίρω, vii. 24.
ἐξαλείφω, iii. 20, 57.
ἐξαλλάττω, v. 77.
ἐξανάγομαι, ii. 25.
ἐξαναχωρῶ, iv. 28.
ἐξανθῶ, ii. 49.
ἐξανίστημι, vii. 49. 77.
ἐξαπαλλάσσω, iv. 28.
ἐξαπατῶ, ii. 4.
ἐξαπιναίως, iv. 25.
ἐξαργυρῶ, viii. 81.
ἐξαρτύομαι, i. 14, 80. vi. 17. 37.
ἐξαρτῶμαι, vi. 96.
ἔξειμι, iv. 65. viii. 67.
ἐξείργω, i. 118. ii. 13.
ἐξελέγχω, iii. 64.
ἐξεργάζομαι, i. 142. iv. 4. vi. 101.
ἐξέρχομαι, iv. 81. vii. 11.
ἐξετάζω, vi. 27. viii. 35.
ἐξέτασις, iv. 74.
ἐξευρίσκω, iv. 118.
ἐξηγοῦμαι, i. 138. iii. 93.
ἑξῆς, ii. 1.
ἐξικνοῦμαι, i. 70.
ἐξίσταμαι, ii. 61. iv. 28.
ἐξισῶ, vi. 87.
ἔξοδος, ii. 10. v. 14.
ἐξορκῶ, v. 47.
ἐξορμῶ, vii. 14.
ἐξουσία, iii. 45.
ἐξοβρίζω, i. 84. iii. 39.
ἔξω, i. 10. ii. 18. vii. 69.
ἔξωθεν, ii. 49.
ἐξωθῶ, ii. 90. v. 72.
ἔοικα, i. 38. 82. iv. 61.
ἑορτὴ, i. 70. v. 50.
ἐπαγγέλλω, v. 49. viii. 10.
ἐπάγω, iv. 64.
ἐπαγωγὴ, iii. 82. vii. 4.
ἐπαγωγὸς, iv. 88. vi. 8.
ἐπαινέτης, ii. 41.
ἔπαινος, i. 84. ii. 44. iv. 120.
ἐπαινῶ, ii. 25. iv. 65.
ἐπαίρω, iii. 45. iv. 18. viii. 2.
ἐπαίτιος, v. 65.
ἐπαιτιῶ, viii. 9.
ἐπακολουθῶ, iv. 128.
ἐπακούω, i. 82.
ἐπακτὸς, vi. 20.
ἐπαληθεύω, iv. 85. viii. 52.
ἔπαλξις, iv. 69. vii. 28.
ἐπαμύνω, vi. 6.
ἐπαμφοτερίζω, viii. 85.
ἐπαναβιβάζω, iii. 32.
ἐπανάγω, vii. 3.
ἐπαναίρω, viii. 84.
ἐπανάσεισις, iv. 126.
ἐπανάστασις, viii. 21.
ἐπαναχωρῶ, iv. 44.
ἐπανειπεῖν, vi. 60.
ἐπανίστημι, iii. 39. v. 23.
ἐπανισῶ, viii. 57.
ἐπανορθοῶ, vii. 77.
ἐπάντης, vii. 79.
ἐπάρατος, ii. 17. viii. 97.
ἐπαυλίζω, iv. 134.
ἐπαύρεσις, ii. 53.
ἐπαχθὴς, vi. 54.
ἐπεὶ, i. 5. iv. 67. vi. 51.
ἐπείγομαι, i. 93. iii. 2. iv. 105. viii. 81.
ἔπειμι, iv. 38. v. 10. vii. 27.
ἐπειπεῖν, i. 67.
ἐπεισαγωγὴ, viii. 92.
ἐπεισέρχομαι, ii. 38.
ἐπεισπλέω, vi. 2.
ἔπειτα, i. 10. vii. 61.
ἐπεκβαίνω, viii. 105.
ἐπεκβοηθῶ, vii. 53.
ἐπέκεινα, vii. 58. viii. 104.
ἐπεκδρομὴ, iv. 25.
ἐπεκθέω, iv. 34.
ἐπέκπλοος, viii. 20.
ἐπελπίζω, viii. 1.
ἐπεξάγω, v. 71. vii. 51.
ἐπεξαγωγὴ, viii. 105.
ἐπέξειμι, i. 84. ii. 22.
ἐπεξέρχομαι, i. 22. iii. 67. v. 100.
ἐπεξέτασις, vi. 42.
ἐπέρχομαι, i. 97. vii. 64.
ἐπερωτῶ, i. 118. iii. 92. viii. 29.
ἐπερώτησις, iv. 38.
ἐπεσβαίνω, iv. 14.
ἐπηλυγάζομαι, vii. 36.
ἐπηλύτην ὄντα, advena, i. 9.
ἐπὴν, v. 47.
ἐπήρεια, i. 26.
ἐπὶ, i. 3. 141. ii. 2. 11. iii. 68. iv. 54. v. 103. vi. 45. vii. 86. viii. 104.
ἐπιβάλλω, ii. 76. iv. 25.
ἐπιβάτης, vii. 62. 70.
ἐπιβιῶναι, iii. 51.
ἐπιβλάπτω, viii. 109.
ἐπιβοηθῶ, iii. 69. viii. 38.
ἐπιβόημα, v. 65.
ἐπιβόητος, vi. 16.
ἐπιβολὴ, ii. 49. iii. 20. vii. 62.
ἐπιβούλευμα, iii. 45. iv. 68.
ἐπιβουλεύω, i. 82. iv. 64. vi. 60.
ἐπιβουλὴ, vii. 65. viii. 24.
ἐπιβοῶ, iii. 59. vi. 16.
ἐπιγίγνομαι, i. 71. 126. iii. 30. iv. 3. viii. 96.
ἐπιγιγνώσκω, ii. 65.
ἐπιγραφὴ, ii. 43.
ἐπιγράφω, i. 31. v. 4.
ἐπίδειν, iv. 132. vii. 61.
ἐπίδειξις, iii. 16.
ἐπιδημιουργὸς, i. 56.
ἐπιδιαβαίνω, vi. 101.
ἐπιδίδωμι, vi. 72. viii. 24. 83.
ἐπιδοχὴ, vi. 17.
ἐπιδρομὴ, iv. 34. 56.
ἐπιείκεια, iii. 48. v. 85.
ἐπιεικὴς, iv. 19. viii. 93.
ἐπιζήμιος, i. 32.
ἐπίημι, vi. 31.
ἐπιθαλάσσια, iii. 91.
ἐπιθαλάσσιον, iv. 102.
ἐπιθειάζω, viii. 53.
ἐπιθειασμὸς, vii. 75.
ἐπιθεραπεύω, viii. 47. 84.
ἐπιθυμία, iv. 81. vi. 15.
ἐπιθυμῶ, i. 80. vi. 15.
ἐπίκαιρος, vi. 34.
ἐπικαιρότατον, i. 68.
ἐπικαλῶ, i. 139, iv. 133.
ἐπικατάγω, iii. 49.
ἐπικαταδαρθάνω, iv. 133.
ἐπικαταψεύδομαι, viii. 74.

INDEX VERBORUM.

ἐπικάτειμι, ii. 49.
ἐπίκειμαι, iv. 44. vii. 71.
ἐπικέλευσις, iv. 95.
ἐπικελεύω, iv. 28.
ἐπικηρυκεύω, iii. 101. iv. 27. viii. 44.
ἐπίκλησις, vii. 68.
ἐπίκλητος, vi. 61.
ἐπικλινές, vi. 96.
ἐπίκλυσις, iii. 89.
ἐπικλῶ, iii. 59. iv. 37.
ἐπικομπῶ, iv. 126. viii. 81.
ἐπικουρία, i. 32, 33.
ἐπικουρικὸς, iv. 52. viii. 25.
ἐπίκουρος, ii. 33.
ἐπικουρῶ, v. 23.
ἐπικράτησις, i. 41.
* ἐπικρατῶ, iv. 19. vii. 63.
ἐπικρεμάννυμι, iii. 40.
ἐπικτῶμαι, iv. 61.
ἐπικυρῶ, iii. 71. v. 45.
ἐπικωλύω, vi. 17.
ἐπιλαμβάνω, iv. 27. 96.
ἐπιλέγω, vi. 28.
ἐπιλείπω, iii. 20.
ἐπίλειψις, ii. 50.
ἐπιμαχία, v. 48.
ἐπιμαρτυρία, ii. 74.
ἐπιμαρτυρῶ, vi. 29.
ἐπίμαχος, iv. 31.
ἐπιμαχώτατος, iv. 4.
ἐπιμέλεια, iii. 46. vi. 41.
ἐπιμελὴς, i. 5. v. 66.
ἐπιμελοῦμαι, vi. 41. viii. 68.
ἐπιμεταπέμπομαι, vi. 21.
ἐπιμίγνυμι, ii. 1. iv. 118.
ἐπιμιξία, v. 35.
ἐπιμονὴ, ii. 18.
ἐπίνοια, iv. 92.
ἐπινοῶ, i. 70.
ἐπίπαν, v. 68.
ἐπιπάρειμι, v. 10.
ἐπιπίπτω, i. 117. iii. 86.
ἔπιπλα, iii. 68.
ἐπιπλεῖστον, i. 4. ii. 35. iv. 14.
ἐπίπλευσις, vii. 36.
ἐπίπλους, ii. 17. viii. 86.
ἐπιπολῆς, vi. 96.
ἐπιπολὺ, i. 12. iv. 12. vi. 46.
ἐπίπονος, i. 70. iii. 58.
ἐπιπόνως, i. 22.
ἐπιῤῥώννυμι, viii. 89.
ἐπίσημος, ii. 13.
ἐπισημότατος, ii. 43.
ἐπισιτίζομαι, viii. 95.
ἐπισκεπτέον, vi. 34.
ἐπισκήπτω, ii. 73.
ἐπισκοπεῖν, iii. 44. v. 3.
ἐπισπονδὴ, v. 32.
ἐπίσταμαι, iv. 10. vi. 72. viii. 48.
ἐπιστέλλω, vii. 14.
ἐπιστήμη, vi. 72. vii. 62.
ἐπιστήμων, i. 142.
ἐπιστολὴ, i. 132.
ἐπιστρατεύω, iv. 92.
ἐπιστροφὴ, iii. 72.
ἐπίσχεσις, ii. 18.
ἐπίσχω, i. 90. v. 46. vii. 50.
ἐπιτάσσω, i. 140.
ἐπιτελὴς, i. 141.
ἐπιτελῶ, i. 70.
ἐπιτέρπω, iii. 104.
ἐπιτέχνησις, i. 71.
ἐπιτήδειος, i. 58. ii. 20. v. 64. vii. 74. viii. 63.
ἐπιτηδειότερος, iv. 54.
ἐπιτηδείως, i. 19. v. 82.
ἐπίτηδες, iii. 112.
ἐπιτήδευμα, i. 138. vi. 15.
ἐπιτήδευσις, ii. 36. vii. 86.
ἐπιτηδεύω, i. 37.
ἐπιτίθημι, ii. 24. vi. 11. 61.
ἐπιτίμησις, vii. 48.
ἐπίτιμος, v. 34.
ἐπιτιμῶ, iv. 28. vii. 48.
ἐπιτοαυτὸ, vi. 104.
ἐπιτολὴ, ii. 11.
ἐπιτοπολὺ, i. 12.
ἐπιτρέπω, i. 126. iv. 54. v. 31. 99.
ἐπιτροπὴ, v. 31.
ἐπιτυγχάνω, iii. 3.
ἐπιφανέστατος, i. 21. v. 105.
ἐπιφανὴς, ii. 43. vii. 3.
ἐπιφανῶς, i. 91.
ἐπιφέρω, iv. 67. vii. 18. viii. 83.
ἐπιφήμισμα, vii. 75.
ἐπίφθονος, ii. 64. vii. 77.
ἐπιφθόνως, i. 75.
ἐπιφλέγω, ii. 77.
ἐπιφοιτῶ, i. 81.
ἐπιφορὰ, vi. 31.
ἐπίφορος, iii. 74.
ἐπιχείρημα, vii. 47.
ἐπιχείρησις, i. 70. ii. 11. iv. 130.
ἐπιχειρητὴς, viii. 96.
ἐπιχειρῶ, iii. 12. iv. 55. vi. 31. 68.
ἐπιχθόνιος, iii. 104.
ἐπιχρῶμαι, i. 68.
ἐπιχώριον, iv. 17. viii. 30.
ἐπιψηφίζω, vi. 14.
ἔποικος, v. 5.
ἐποκέλλω, iv. 26. viii. 102.
ἕπομαι, ii. 87. iii. 65.
ἐπονομάζω, ii. 29.
ἔπος, i. 3.
ἐποτρύνω, i. 84. vi. 69.
ἔποψις, vii. 71.
ἑπτὰ, vii. 34. viii. 10.
ἐπωνυμία, i. 3. ii. 102.
ἐπωτίδες, vii. 62.
ἔρανος, ii. 43.
ἐραστὴς, vi. 54.
ἐργάζομαι, i. 3. iii. 52. iv. 8.
ἐργαλεῖα, vi. 44.
ἐργασία, iv. 105. vi. 27.
ἔργον, i. 23. ii. 2. iii. 112. iv. 67. vii. 63.
ἐρημία, vi. 102. viii. 71.
ἔρημος, iv. 3. 27. viii. 96.
ἐρημῶ, ii. 44.
ἔρις, ii. 54. vi. 34.
ἕρμα, vii. 25.
ἑρμηνεύω, ii. 60.
ἔρσις, i. 6.
ἐρυθήμα, ii. 49.
ἔρυμα, vi. 66. viii. 40.
ἐρυμνὸς, v. 65.
ἔρχομαι, i. 31. iii. 49. iv. 92. viii. 72.
ἔρως, ii. 86. vi. 24.
ἐρώτημα, iii. 60. vii. 44.
ἐρωτικὸς, vi. 59.
ἐρωτικῶς, vi. 54.
ἐρωτῶ, iii. 61. iv. 40. vii. 44.
ἐς, i. 14. ii. 15. iv. 13. 63. vi. 11. vii. 86. viii. 3. 6.
ἐσάγω, iv. 26.
ἐσακοντίζω, vii. 78.
ἐσακούω, i. 126.
ἐσβαίνω, i. 93.
ἐσβάλλω, ii. 48. iii. 96. vii. 82.
ἔσβασις, vii. 30.
ἐσβατὸς, ii. 41.
ἐσβολὴ, ii. 13.
ἐσδρομὴ, ii. 25.
ἐσέρχομαι, iv. 98.
ἐσήγησις, v. 30.
ἐσηγητὴς, viii. 48.
ἐσηγοῦμαι, vi. 99.
ἔσθημα, iii. 58.
ἐσθὴς, i. 6.,
ἐσίημι, iv. 48. vi. 31.
ἔσκειμαι, vi. 32.
ἐσκομιδὴ, vii. 24.
ἐσκομίζομαι, vi. 22.
ἐσνέω, iv. 26.
ἐσπέμπω, iv. 16.
ἐσπίπτω, i. 131. iv. 25.
ἐσπλέω, iv. 75. vii. 23.
ἔσπλους, iv. 8. vii. 24.
ἔσπραξις, v. 53.
ἐστίθημι, iv. 100.
ἔσχατος, ii. 96.
ἑταιρικὸς, iii. 82.
ἕτερος, iv. 28. vii. 24. 64.
ἔτι, viii. 2. 45.
ἑτοιμάζω, i. 58. iv. 77.
ἕτοιμος, i. 20. ii. 3. iv. 123.
ἑτοιμότερος, iv. 61.
ἔτος, v. 25.
εὖ, iii. 40. viii. 82.
εὐαποβατώτερος, iv. 30.

εὐαποτείχιστος, vi. 75.
εὐβουλία, i. 78. iii. 42.
εὔβουλος, i. 84.
εὐδαιμονία, ii. 97.
εὐδαιμονίζω, viii. 24.
εὐδαίμων, i. 6. ii. 43.
εὐδοκιμῶ, ii. 37.
εὐδοξότατος, i. 84.
εὔελπις, i. 70. iv. 10.
εὐεπίθετος, vi. 34.
εὐεργεσία, i. 41. iv. 11.
εὐεφοδώτατος, vi. 66.
εὔζωνος, ii. 97.
εὐήθεια, iii. 45.
εὐήθης, iii. 83.
εὐθύνω, i. 95.
εὐθὺς, i. 1. 34. ii. 100. v. 3. vii. 77.
εὐκαθαιρετώτερος, vii. 18.
εὐκατηγόρητος, vi. 77.
εὔκοσμος, i. 84.
εὐλογία, ii. 42.
εὔλογον, iv. 87.
εὐλόγως, iv. 61.
εὐμένεια, v. 105.
εὐμενὴς, ii. 74.
εὐμεταχείριστος, vi. 85.
εὔνοια, i. 22. iii. 12.
εὐνομία, viii. 64.
εὐνομῶ, i. 18.
εὔνους, v. 109. vi. 88.
εὐξυνετώτερος, iv. 18.
εὐοργήτως, i. 122.
εὔορκος, v. 29.
εὐορκῶ, v. 30.
εὐπαρασκευάζω, i. 18.
εὐπορία, iii. 82. iv. 52.
εὔπορος, iv. 78. viii. 48.
εὐπορῶ, vi. 34.
εὐπορώτατος, ii. 64.
εὐπορώτερος, i. 93.
εὐπραγία, i. 84. v. 46. vii. 46.
εὐπραξία, iii. 39.
εὐπρέπεια, iii. 11.
εὐπρεπὴς, iii. 38. iv. 86. vii. 57.
εὐπρεπέστατος, ii. 44. viii. 109.
εὐπρεπῶς, iv. 61.
εὐπρόσοδος, vi. 57.
εὐπροφάσιστος, vi. 105.
εὕρημα, v. 46.
εὑρίσκω, iii. 45. v. 26. vii. 67.
εὐρυχωρία, ii. 86. viii. 3.
εὐσκεπαστότατος, v. 71.
εὐσταλὴς, iii. 22.
εὔτακτος, vii. 77.
εὐτακτῶ, viii. 1.
εὐταξία, vi. 72.
εὐτέλεια, ii. 40. viii. 1.
εὐτελέστερος, viii. 46.
εὐτραπέλως, ii. 41.
εὐτυχὴς, ii. 62.
εὐτυχία, i. 120. viii. 106.
εὐτυχῶ, ii. 60. iii. 39. iv. 62.
εὐφύλακτος, iii. 94.
εὐφυλακτοτέρα, viii. 55.
εὐχὴ, viii. 70.
εὔχομαι, iii. 58.
εὐψυχία, ii. 87. 89.
εὔψυχος, iv. 126.
εὐψυχότατος, ii. 11.
εὐώνυμος, v. 67.
ἐφ', i. 113. iv. 69.
ἐφαιρῶ, iv. 38.
ἐφεδρεύω, iv. 71.
ἐφέλκω, i. 42.
ἐφέπομαι, iii. 45. iv. 96.
ἐφίημι, iv. 61.
ἐφίστημι, iii. 82. viii. 69.
ἔφοδος, iii. 11. iv. 126. vi. 99.
ἐφόδιος, ii. 70.
ἐφολκὸς, iv. 108.
ἐφορεύω, viii. 6.
ἐφόρμησις, vi. 48.
ἐφορμίζω, iv. 8.
ἔφορμος, iv. 32.
ἐφορμῶ, viii. 75.
ἐφορῶ, iii. 104.
ἐφυστερίζω, iii. 82.
ἐχέγγυος, iii. 46.
ἔχθιστος, vii. 68.
ἔχθος, vii. 57.
ἔχθρα, vi. 80.
ἔχθρος, i. 44.
ἐχυρὸς, iii. 83. vii. 41.
ἐχυρώτερος, i. 42.
ἐχυρῶς, v. 26.
ἔχω, i. 135. iii. 53. v. 67. vii. 48.
ἑῶ, i. 137. ii. 69. iv. 16. viii. 46.
ἕως, aurora, iv. 32.
ἕως, iv. 30. viii. 40.

Z.

ζεῦγμα, vii. 30. 70.
ζεύγνυμι, i. 29.
ζεῦγος, iv. 128.
ζηλῶ, ii. 37. 39. v. 105.
ζήλωσις, pro *μίμησις* Atticum, Mœris.
ζημία, ii. 24. iii. 45. 70.
ζημιῶ, iii. 42. iv. 65. viii. 74.
ζητῶ, iii. 67. vi. 27.
ζήτησις, i. 20. viii. 57.
ζῶ, ii. 45. iii. 38.
ζωγρῶ, vii. 23. 24.

H.

ἡβῶ, iv. 132.
ἡγεμονία, v. 47. vii. 15.
ἡγεμὼν, iii. 98.
ἡγοῦμαι, ii. 10. iv. 10. vii. 14.
ἡδέως, viii. 89.
ἤδη, vii. 33. viii. 87.
ἤδειν, ii. 46.
ἥδομαι, i. 120. iii. 40.
ἡδονὴ, ii. 53. iv. 19.
ἡδὺς, v. 105.
ἦθος, ii. 61.
ἥκιστα, ii. 25. vii. 44.
ἥκω, iv. 30. 126. vi. 77.
ἡλικία, ii. 44. viii. 75.
ἥλιος, ii. 9. 102. iv. 52.
ἡμέρα, ii. 17. 37. vii. 84.
ἡμέτερος, i. 82. iii. 11. vi. 85.
ἡμίεργος, vii. 2.
ἡμιθνήσκω, ii. 52.
ἥμισυς, i. 93. iii. 20.
ἡμιτέλεστος, iii. 3.
ἦν, ii. 5.
ἡνίκα, vii. 73.
ἤπειρος, i. 5. iv. 102.
ἠπειρώτης, iv. 12.
ἠπιώτερος, vii. 75.
ἥρως, v. 30.
ἧσσα, vii. 72.
ἡσσῶμαι, iii. 38. iv. 37. viii. 34.
ἧσσων, i. 84. iv. 72.
ἡσυχάζω, i. 12. 120. ii. 49.
ἡσυχαίτερος, iii. 82.
ἡσυχία, v. 35. 73.
ἥσυχος, vi. 34.
ἦτορ, iii. 104.

Θ.

θάλασσα, i. 93. iii. 89. vii. 28.
θαλασσεύω, vii. 12.
θαλασσοκρατῶ, vii. 48.
θάμβος, vi. 31.
θάνατος, iii. 57. iv. 54.
θανάτωσις, v. 9.
θάπτω, viii. 84. ii. 35.
θαῤῥέω, i. 69.
θαρσαλέος, ii. 11. 51.
θαρσῶ, i. 69. 81. ii. 65. vii. 29.
θάρσος, vi. 68.
θαρσύνω, ii. 59.
θᾶσσον, iii. 12. iv. 54.
θάτερον, i. 87.
θαῦμα, viii. 14.
θαυμάζω, i. 38. 72. ii. 80.
θέα, v. 7.
θέαμα, ii. 39.
θεατὴς, iii. 38.
θέατρον, viii. 93.
θειάζω, viii. 1.
θειασμὸς, vii. 50.
θεῖον, sulphur, iv. 100.
θεῖος, iii. 82. iv. 70.
θεμέλιον, iii. 68.
θεὸς, ii. 71. 74. viii. 70.
θεραπεία, i. 55.
θεραπεύω, ii. 47. iv. 67.
θέρμη, ii. 49.
θερμὸς, ibid.

θέρος, ii. 47. iv. 49. vi. 8.
θέσις, v. 7.
θεσμοφύλαξ, v. 47.
θεῶμαι, iii. 38. v. 7.
θεωρῶ, v. 18.
θεωρία, vi. 16. 24.
θέωρος, v. 47.
θηκὴ, i. 8. ii. 52.
θὴς, vi. 43.
θνήσκω, ii. 47. 53. viii. 74.
θολερὸς, ii. 102.
θορυβῶ, iii. 78. viii. 50.
θόρυβος, iv. 14. 104.
θρανίτης, vi. 31.
θράσος, i. 120.
θρασύνω, i. 142. v. 104.
θρασὺς, vii. 77.
θρασύτερος, viii. 103.
θρὶξ, i. 6.
θρόος, iv. 66.
θῦμα, v. 53.
θυμιατήριον, vi. 46.
θυμὸς, ii. 11.
θυμοῦμαι, vii. 68.
θύρωμα, iii. 68.
θυσία, iii. 58.
θύω, i. 126.

I.

ἴαμα, ii. 51.
ἰατρὸς, ii. 49. vi. 14.
ἰδία, i. 109. iv. 55. vi. 76.
ἴδιος, iii. 45. viii. 1.
ἰδιώτης, iv. 2. 61.
ἱδρύω, i. 131. ii. 49. viii. 40.
ἱέρεια, iv. 133.
ἱερὸς, ii. 15. v. 97. 116.
ἱερῶ, ii. 2.
ἱζάνω, ii. 76.
ἱκανὸς, i. 38. vii. 77.
ἱκανῶς, i. 91. vi. 92.
ἱκετεία, iii. 67.
ἱκέτευμα, ibid.
ἱκετεύω, ii. 47.
ἱκετὴς, i. 136.
ἱκνοῦμαι, i. 99.
ἴκριον, ii. 72.
ἵνα, vi. 89.
Ἰόνιον, vi. 34.
ἱππαγωγὸς, iv. 42.
ἱπποκρατῶ, vi. 71.
ἱππομαχία, ii. 22.
ἱππομαχῶ, iv. 124.
ἵππος, i. 62. iv. 95.
ἱπποτοξότης, ii. 96.
ἱπποτροφία, vi. 12.
ἰσθμὸς, i. 56.
ἰσθμώδης, viii. 25.
ἴσος, i. 27. ii. 89. v. 79.
ἰσοδίαιτος, i. 6.
ἰσοκίνδυνος, vi. 34.
ἰσομοιρία, vii. 75.
ἰσομοιρῶ, vi. 16.
ἰσονομοῦμαι, vi. 38.
ἰσονομία, iii. 82.
ἰσοπαλὴς, ii. 39.
ἰσοπλατὴς, iii. 21.
ἰσοπληθὴς, vi. 37.
ἰσόῤῥοπος, i. 105. ii. 42.
ἰσόψηφος, i. 141.
ἵστημι, i. 53. ii. 97. vi. 34.
ἰσχυρίζομαι, vi. 55.
ἰσχυρὸς, iii. 6. iv. 9.
ἰσχυρότατος, v. 23. 111.
ἰσχὺς, i. 69. ii. 97. iv. 65. vii. 66.
ἰσχύω, i. 143. ii. 13. viii. 47.
ἴσχω, iii. 58. vii. 36. 50.
ἰῶμαι, v. 65.

K.

καθαιρέτης, iv. 83.
καθαιρῶ, i. 139. iii. 13.
καθαίρω, i. 4. 8.
καθάπτομαι, vi. 16. 82.
καθέδρα, ii. 18.
καθεζόμην, iii. 70. vii. 77.
καθελκύω, vi. 34.
κάθεξις, iii. 47.
καθίζω, iv. 90.
καθίστημι, i. 1. 32. 76. ii. 89. iii. 34. iv. 86. viii. 70.
κάθοδος, iii. 114. viii. 47.
καθόσον, vi. 88. vii. 37.
καθότι, iv. 34. 118.
καθύπερθε, v. 59.
καθυπέρτερος, v. 14. vii. 56.
καὶ, i. 3. 35. iv. 10. 60.
καινὸς, iii. 30. 92.
καινότης, iii. 38.
καινῶ, iii. 82.
καιρὸς, i. 42. ii. 43. iii. 56.
καίω, ii. 49. iv. 34.
κακία, ii. 87. iii. 58.
κακίζω, i. 105. v. 75.
κακόνους, vi. 24.
κακοξυνετώτερος, vi. 76.
κακοπάθεια, vii. 79.
κακοπαθῶ, i. 78. iv. 29.
κακοπραγῶ, iv. 56.
κακοπραγία, ii. 60. iii. 30.
κακὸς, ii. 51. iv. 117.
κακοτροπία, iii. 83.
κακουργῶ, vi. 7.
κακῶ, viii. 32. 78.
κακῶς, ii. 65. vii. 80.
κάκωσις, vii. 4. 82.
κάλαμος, ii. 76.
καλινδῶ, ii. 52.
κάλλιστος, ii. 11. v. 9. vi. 33.
καλλίων, v. 60.
καλλιώτερον, iv. 118.
κάλλος, iii. 17.
καλὸς, iv. 40. v. 89. viii. 2.
καλυβὴ, ii. 52.
καλῶ, ii. 23. vi. 2.
καλῴδιον, iv. 26.
κάλως, rudens, iv. 25.
καλῶς, i. 44. iv. 17.
κάμνω, ii. 41.
κἀνταῦθα, i. 10.
καρπῶ, ii. 38. vii. 68.
καρτερῶ, vii. 64.
καρτερὸς, iv. 3. 43.
καρτερώτατος, v. 10.
κατὰ, i. 2. iv. 24. v. 64. vii. 44. 79.
καταβαίνω, iv. 15. vii. 44.
καταβάλλω, i. 27. vii. 24.
κατάβασις, vii. 44.
καταβοὴ, i. 73. viii. 85.
καταβοῶ, v. 45.
καταβυρσῶ, vii. 65.
κατάγγελτος, vii. 48.
καταγελῶ, iii. 83.
καταγιγνώσκω, iii. 45. vi. 62.
κατάγνωσις, iii. 16. 82.
καταγορεύω, iv. 68. vi. 34.
κατάγω, iv. 68. viii. 53.
καταγωγὴ, vi. 42.
καταδαμῶ, vii. 81.
κατάδηλος, iv. 44. viii. 10.
καταδίκη, v. 49. 50.
καταδικάζω, v. 49.
καταδιώκω, viii. 20.
καταδούλωσις, iii. 10.
καταδρομὴ, v. 56. viii. 41.
καταδύω, ii. 91.
καταθέω, iii. 97. v. 7.
καταίρω, viii. 39.
καταισχύνω, vi. 13.
καταιτιῶμαι, iii. 42. vi. 60.
κατακαίω, viii. 108.
κατακλείω, iv. 57.
κατακολπίζω, viii. 92.
κατακολυμβῶ, vii. 25.
κατακομιδὴν, i. 120.
κατακτῶμαι, v. 9.
καταλαμβάνω, i. 126. ii. 18. iii. 11. iv. 85. vii. 57.
καταλεγόμενος, viii. 31.
καταλείπω, ii. 16. iii. 58. iv. 18. vii. 69.
καταλλάσσω, iv. 59.
κατάλογος, vi. 31. viii. 24.
κατάλυσις, i. 18. viii. 18.
καταλύω, iii. 81. viii. 58.
καταμέμφομαι, vii. 87. viii. 106.
κατάμεμψις, vii. 75.
καταμόνας, i. 37.
κατανέμω, ii. 17.
κατανοῶ, i. 138. ii. 3.
καταντικρὺ, vii. 26.
καταπατῶ, v. 72.
καταπαύσαντες, viii. 97.
καταπίμπλημι, vii. 85.
καταπίπτω, viii. 94.
καταπλέω, viii. 35.
κατάπληξις, viii. 66.

καταπλήσσω, iv. 10. vii. 77.
κατάπλους, iv. 26.
καταπολιμῶ, ii. 7. iv. 1.
καταπροδίδωμι, i. 86. iii. 111. vii. 63.
κάταρσις, iv. 26.
καταῤῥάσσω, vii. 6.
καταῤῥίω, vii. 84.
καταῤῥήγνυμι, iv. 11.
κατασκάπτω, vi. 7. 5.
κατασκαφὴ, v. 63.
κατασκίπτομαι, vi. 50.
κατασκιυάζομαι, ii. 85. iv. 75.
κατασκιὴ, ii. 16. vi. 31.
κατασκήπτω, ii. 49.
κατασκοπὴ, vi. 34. 46.
κατάσκοπος, iv. 27. vi. 63.
κατασκληχῶ, iv. 126.
καταστρέφω, iv. 65.
καταστροφὴ, i. 15.
κατάστρωμα, vii. 40.
κατασχεῖν, vi. 29. viii. 86.
κατατίθημι, iv. 20. vii. 82.
κατατραυματίζω, vii. 80.
καταφανέστερος, v. 16. viii. 46.
καταφανὴς, iv. 29.
καταφέρω, iii. 69.
κατάφευξις, viii. 38. 41.
καταφθορὰ, viii. 87.
καταφλίγω, iv. 133.
κατάφρακτος, i. 10.
καταφρόνημα, ii. 62.
καταφρόνησις, ii. 62.
καταφρονῶ, ii. 11.
καταφυγὴ, iv. 98.
καταφωρῶ, i. 82. viii. 87.
κάτειμι, ii. 25.
κατεργομαι, iv. 98.
κατεργάζω, iv. 65. vii. 21.
κατέχομαι, iv. 75.
κατέχω, ii. 64. iii. 89.
κατηγορία, i. 84. iii. 52.
κατηγορῶ, i. 95. iii. 44.
κατήφεια, vii. 75.
κατοικίζω, ii. 17.
κατοκνῶ, ii. 18.
κατόπιν, ii. 22.
κάτοπτος, viii. 104.
κατορθῶ, ii. 42. vi. 11. 13.
κατὰ πάτρια, v. 79. Dorice.
κάτω, i. 7. 120.
κάχληξ, iv. 26.
κεῖμαι, i. 129. ii. 43. iii. 51.
κείρω, i. 64.
κέλευσμα, ii. 92.
κελεύω, iii. 44. iv. 30. viii. 38.
κελήτιον, i. 53.
κεντῶ, iv. 47.
κεντῶ, ii. 76. viii. 57.
κέρασα, iv. 100.
κέρασμος, ii. 4.
κεράτυμι, vi. 32.
κέρας, ii. 90. iii. 107. viii. 105.
κερδαίνω, ii. 44. v. 93.
κερδαλέος, ii. 53.
κερδαλέως, iii. 56.
κέρδος, iii. 33. iv. 59.
κεύθω, v. 59.
κεφάλαιον, i. 40. iv. 50.
κεφαλαιῶ, vi. 91. viii. 53.
κήδομαι, vi. 14.
κῆδος, ii. 29.
κήτειον, ii. 62.
κήρυγμα, iv. 106. 114.
κήρυξ, iv. 118.
κηρύσσω, i. 27. iv. 37.
κινδυνεύω, i. 78. ii. 35. iv. 8.
κίνδυνος, ii. 39. 87. v. 111. vi. 12.
κίνησις, i. 1.
κινῶ, ii. 8. iv. 98. vi. 34.
κλέμμα, v. 9.
κλέος, i. 25. ii. 45.
κλήζω, iii. 8.
κλῆρος, iii. 50.
κληρούχος, iii. 50.
κληρῶ, vi. 42.
κλίμαξ, iii. 23.
κλίνη, ii. 34.
κλυδώνιον, ii. 84.
κοιλία, ii. 49.
κοίλος, vii. 52.
κοινολογῶ, vii. 86.
κοινὸς, i. 80. iii. 53. iv. 68. vi. 17.
κοινῶ, i. 39. iv. 4.
κολάζομαι, ii. 87. viii. 40.
κολούω, vii. 66.
κόλπος, vi. 13.
κολυμβητὴς, iv. 26.
κομιδὴ, iv. 27.
κομίζω, ii. 33. iv. 117.
κόμπος, ii. 41.
κομπωδέστερος, ii. 62.
κομπώδης, v. 68.
κονίορτος, iv. 44.
κόντος, ii. 84.
κόπτω, ii. 75. iv. 14.
κορυφὴ, ii. 99.
κόσμος, i. 5. iii. 77.
κοσμῶ, i. 21. ii. 42. vi. 41.
κοτύλη, vii. 87.
κούρη, iii. 104.
κουφίζω, ii. 44.
κούφισις, vii. 75.
κουφολογία, iv. 28.
κοῦφος, ii. 51.
κούφως, iv. 33.
κράτιστος, ii. 40. v. 8.
κράτος, ii. 29. 88. iv. 98.
κρατύνω, i. 69.
κρατῶ, i. 69. iii. 62. vi. 11.
κρεῖσσον, i. 60. iii. 83. iv. 10.
κρημνώδης, vii. 78.
κρηπὶς, ii. 48.
κρίνω, i. 87. iii. 67.
κρίσις, i. 23. vi. 60.
κριτὴς, i. 120.
κρούω, i. 54.
κρυστὸς, v. 68.
κρύπτω, ii. 34. vi. 72.
κρύσταλλος, iii. 23.
κρύφα, iv. 88.
κτείνω, i. 132. ii. 51.
κτῆμα, i. 22.
κτῆσις, iv. 105.
κτίζω, vi. 4.
κτῶμαι, i. 70. 143. ii. 40.
κύαμος, v. 66.
κυβερνητὴς, vii. 70.
κύκλος, ii. 84. iii. 102.
κυκλῶ, iv. 127. vii. 81.
κύκλωσις, iv. 35.
κῦμα, iii. 89.
κυμαίτω, ibid.
κυναρίσσινος, ii. 34.
κύριος, iv. 20.
κυριώτατος, v. 53.
κυριώτερος, iv. 18.
κῦρος, v. 38.
κυρῶ, viii. 70.
κυφωδὸν, iv. 125.
κύων, ii. 50.
κῶδων, iv. 135.
κώλυμα, v. 30. vii. 53.
κωλύμη, i. 92.
κωλυτὴς, iii. 23.
κωλύω, i. 129. ii. 8.
κωπήρης, iv. 118.

Λ.

λαγχάνω, ii. 44. iii. 50.
λαμβάνω, ii. 34. 88. iii. 24. iv. 34. vi. 86. viii. 64.
λαμπὰς, iii. 24.
λαμπρὸς, vi. 54. vii. 55.
λαμπρότατος, i. 138.
λαμπρύνης, iv. 62. vii. 75.
λαμπρύνομαι, vi. 16.
λαμπρῶς, vii. 71. viii. 67.
λανθάνω, iv. 133. viii. 10.
λάρναξ, ii. 34.
λαχανισμὸς, iii. 111.
λαβὴς, iv. 100.
λίγω, ii. 48. iv. 22. vii. 8.
λιία, ii. 97.
λιπεστράτιον, i. 99.
λίσσω, i. 10. ii. 87. viii. 81.
λίπας, vii. 78.
λιστὸς, ii. 49. vii. 36.
λῆζομαι, i. 5.
λήθη, ii. 41.
ληστία, viii. 40.
λῃστὴς, i. 8. vi. 4.

λητικὸς, i. 4.
λητρικὸς, iv. 9.
λίθινος, v. 47.
λιθουργὸς, iv. 4.
λιθοφορῶ, vi. 98.
λιμὴν, vii. 22.
λίμνη, iv. 103.
λιμὸς, ii. 54.
λίνους, iv. 26.
λίπα, iv. 68.
λογὰς, iv. 129.
λογίζομαι, i. 76.
λογισμὸς, ii. 40. v. 68.
λογοποιῶ, vi. 38.
λόγος, i. 128. iii. 67. v. 39. viii. 94.
λοιδορία, ii. 84.
λοιμὸς, ii. 47. 54.
λοιμώδης, i. 23.
λοιπὸς, iii. 44. iv. 93. viii. 67.
λόφος, iv. 124.
λοχίζω, v. 115.
λοχμώδης, iii. 107.
λύγξ, ii. 49.
λυμαίνομαι, v. 103.
λύπη, vi. 59.
λυπηρὸς, i. 76. ii. 37. vi. 16.
λυπῶ, ii. 64. iv. 53. vi. 66.
λύσις, ii. 102.
λυσιτελῶ, vi. 85.
λύτρον, vi. 5.
λύχνον, iv. 133.
λύω, i. 23. iv. 23. v. 3.
λώφησις, iv. 71.
λωφῶ, vi. 12. vii. 77.

M.

μάθημα, ii. 39.
μακαρίζω, ii. 51. v. 105.
μακρηγορῶ, ii. 36.
μακρὸς, vi. 91.
μακρότατος, i. 1.
μακρότερος, iii. 39. iv. 41.
μαλακία, ii. 40. v. 7.
μαλακίζω, ii. 42. vii. 77.
μαλακὸς, vi. 78. viii. 29.
μαλακώτερος, iii. 45. viii. 50.
μάλιστα, i. 13. 93. ii. 80. iv. 80. viii. 34.
μᾶλλον, iii. 23. iv. 29. vii. 81. viii. 70.
μανθάνω, vi. 39. vii. 11.
μανιώδης, iv. 39.
μάντις, iii. 20.
μαραίνω, ii. 49.
μαρτύριον, i. 8. 33.
μαρτύρομαι, vi. 80.
μάρτυς, ii. 78.
μαχαιροφόρος, ii. 96.
μάχη, iii. 97. iv. 34. v. 73.
μάχιμος, vi. 23.
μαχιμώτατος, vi. 90.
μάχομαι, vi. 13. vii. 43.
μεγαλύνω, v. 98. viii. 81.
μέγας, i. 118. iii. 36. iv. 74. viii. 88.
μέγιθος, iv. 126. vi. 15. vii. 55.
μέγιστος, ii. 49. vi. 84.
μεθίημι, iv. 62.
μεθίστημι, i. 79. viii. 76.
μεθόρια, iv. 100.
μεθορμίζω, vi. 88.
μεῖζον, iv. 6. 119. vi. 16. viii. 74.
μειζόνως, iv. 19. vi. 27.
μειλίσσω, i. 18. ii. 39.
μειλιττῶ, i. 142. ii. 76.
μείλησις, i. 69.
μείλλω, ii. 8. iv. 111. v. 15.
μεμακτὸς, iii. 57.
μεμπτότερος, ii. 61.
μέμφομαι, i. 84. iv. 85.
μὲν, vi. 76. vii. 14.
μενιστὸς, i. 142.
μένω, i. 3. viii. 87.
μένω, iv. 76. viii. 72.
μέρος, iv. 26. v. 56. viii. 93.
μεσημβρία, vi. 100.
μεσόγεια, i. 120.
μέσος, i. 10. iv. 20. viii. 75.
μεσῶ, v. 57.
μέσως, ii. 60.
μετὰ, iii. 62. vi. 85. viii. 27.
μεταβάλλω, i. 71. ii. 16.
μεταβολὴ, i. 2. ii. 42. vi. 31.
μεταγιγνώσκω, iii. 40. iv. 92.
μεταγράφω, iv. 50.
μετάθεσις, v. 29.
μεταμεσητὸς, v. 21.
μεταλαμβάνω, i. 120. vi. 18.
μεταλλεῖον, ii. 55.
μεταμέλεια, i. 34.
μεταμέλομαι, ii. 61.
μετάμελος, vii. 55.
μετανάστασις, i. 2. ii. 16.
μετανίστημι, i. 12.
μεταξὺ, i. 118. iv. 25. 42.
μετατίμωμαι, v. 82.
μετατιμωτέος, vi. 25.
μετάτιμωτος, vi. 29.
μετατίπτω, viii. 68.
μεταχωριοῦμαι, i. 140. ii. 51.
μετατάσσω, i. 95.
μετατίθημι, v. 18.
μεταχειρίζω, iv. 18. vi. 12.
μεταχωρῶ, ii. 72. v. 112.
μέτειμι, i. 28. v. 47.
μετέχομαι, i. 34. ii. 39.
μετέχω, ii. 16. viii. 86.
μετοικίζω, iv. 90.
μετοίκους, i. 48. ii. 8. iv. 26.
μετοικίζω, i. 12.
μετονομάζω, i. 122.
μετοπώριος, vii. 87.
μετόπωρον, vii. 79.
μετριάζω, i. 76.
μέτριος, i. 6. iv. 22. viii. 84.
μετρίως, iv. 19.
μετριώτατος, vi. 88.
μετριώτερος, vi. 89.
μέτρον, viii. 95.
μετωπηδὸν, ii. 90.
μέχρι, i. 137.
μὴ, viii. 1.
μηδαμοῦ, i. 35.
μηδεὶς, iv. 61. vii. 8.
μηδιτέρωσε, iv. 118.
μηκύνω, ii. 42.
μηκὼν, iv. 26.
μὴν, ii. 65. viii. 81.
μηνειδὴς, ii. 28. vii. 34.
μήνυμα, vi. 29.
μήνυτρον, vi. 27.
μηνύω, iv. 89.
μητρόπολις, i. 24.
μηχανὴ, ii. 76. v. 18.
μηχανῶμαι, iv. 47.
μιαίνω, ii. 102.
μίμησις, i. 95.
μιμνήσκω, ii. 8. v. 66.
μμοῦμαι, ii. 37.
μισθοδοσία, viii. 83.
μισθὸς, viii. 29.
μισθοφορητίος, viii. 65.
μισθοφόρος, viii. 45. 50.
μισθῶ, iv. 52.
μῖσος, iv. 128.
μισῶ, viii. 83.
μνῶ, iii. 50.
μνημεῖα, ii. 41.
μνήμη, ii. 54.
μνησικακῶ, iv. 74.
μνῶμαι, ii. 45.
μόγις, vii. 40.
μοῖρα, i. 10. iii. 82.
μόλις, ii. 35.
μονὴ, i. 131.
μόνιμος, viii. 89.
μόνος, iii. 57. vii. 16. viii. 68.
μονῶ, v. 40. 58.
μόνως, viii. 81.
μόριον, ii. 39. vii. 58.
μοχθηρὸς, viii. 73.
μοχθῶ, ii. 39.
μυθώδης, i. 21.
μυλὼν, vi. 21.
μυριὰς, vii. 75.
μυριοφόρος, vii. 25.
μυστικὸς, vi. 60.
μυχὸς, vii. 52.
μωρία, iv. 64. v. 41.

N.

ναυαγία, vii. 23.
ναύαρχος, viii. 20.
ναυβατὴς, viii. 44.
ναυλοχῶ, vii. 4.

ναυμαχῶ, iv. 14. vii. 34.
ναυμαχία, ii. 85. vii. 21.
ναυνηγήσαμα, vii. 25.
ναυνηγία, iv. 108.
ναῦς, iii. 2. vi. 85. viii. 9.
ναύσταθμος, iii. 6.
ναυτικὸς, iv. 75. vii. 21.
ναυτικράτωρ, v. 109.
νέαρος, iv. 44.
νέμω, i. 2. iii. 114.
νεοδαμώδης, v. 34.
νεοκατάστατος, iii. 93.
νέος, v. 43. 50.
νεοχμὸς, i. 11. 42.
νεφρῖτις, vii. 15.
νεώριον, iii. 74.
νεωσοῖκος, vii. 25.
νεωστὶ, iv. 108.
νεώστατος, iv. 125.
νεωτερίζω, iv. 51. vii. 87.
νεωτεροποιὸς, i. 70. 102.
νεώτερος, ii. 6. v. 64.
νῆστις, ii. 24.
νησίδιον, vii 2.
νῆσος, ibid.
νικῶ, i. 76. ii. 54. 87.
νόθος, viii. 28.
νομίζω, i. 77. ii. 15. iv. 81. vi. 32.
νόμιμος, iii. 58. iv. 97. vi. 4. vii. 68.
νόμος, ii. 97. iv. 133. v. 49.
νόσημα, ii. 51.
νόσος, ii. 98. vii. 47.
νουμηνία, iv. 52.
νοῦς, v. 45.
νυκτέρινος, iv. 128.
νῦν, iv. 28.
νὺξ, i. 129. iv. 110.

Ξ.

ξενηλασία, i. 144. ii. 39.
ξενία, viii. 6.
ξενικὸς, viii. 25.
ξένιος, vi. 46.
ξένος, ii. 13. vii. 13.
ξενοτροφῶ, vii. 48.
ξηρόσης, vii. 12.
ξιφίδιον, viii. 69.
ξυγγίνομαι, iii. 65.
ξυγγινὴς, iii. 82.
ξυγγίγνομαι, ii. 12. iv. 83.
ξυγγιγνώσκω, vii. 73.
ξυγγνώμη, iv. 61. v. 88.
ξυγγνώμων, iii. 40. iv. 98.
ξυγγραφεὺς, viii. 67.
ξυγγραφὴ, v. 35.
ξυγγράφω, vi. 7.
ξυγκαθαιρῶ, vi. 6.
ξυγκαταδουλῶ, iii. 64. viii. 46.
ξυγκαταλαμβάνω, vii. 26.
ξυγκαταλύω, viii. 68.
ξυγκατανέμω, vi. 4.
ξυγκαταστρέφω, vi. 69.
ξυγκατεργάζομαι, i. 132.
ξυγκατοικῶ, ii. 41.
ξύγκειμαι, v. 25. viii. 43.
ξυγκεράννυμι, vi. 18.
ξυγκλείω, iv. 67.
ξυγκομιδὴ, ii. 52. iii. 15.
ξύγκρασις, viii. 97.
ξυγκρούω, vii. 36.
ξυγκτῶμαι, vii. 57.
ξυγχίω, v. 39.
ξύγχυσις, v. 26.
ξυγχωρῶ, i. 140. v. 40.
ξυλλαμβάνω, i. 20. 118.
ξυλλέγομαι, vi. 9. viii. 66.
ξύλληψις, i. 134.
ξυλλογὴ, iii. 111.
ξύλλογος, i. 67. ii. 22.
ξύλωσις, ii. 14.
ξυμβαίνω, ii. 16. iii. 115. viii. 45.
ξυμβάλλω, iii. 45.
ξύμβασις, iii. 28.
ξυμβατήριος, v. 76.
ξυμβατικὸς, vi. 103.
ξυμβιβάζω, viii. 98.
ξυμβολαίαις δίκαις, i. 77.
ξυμβουλευτέα, i. 140.
ξύμβουλος, ii. 85.
ξυμμαρτυρῶ, viii. 51.
ξυμμαχία, iii. 65. iv. 19.
ξυμμαχικὸς, iv. 77.
ξυμμαχὶς, i. 98. v. 36.
ξύμμαχος, iii. 58. v. 17.
ξυμμαχῶ, i. 39.
ξυμμένω, vii. 80.
ξυμμιγνῦμι, ii. 44.
ξυμμίγνυμι, ii. 84. vii. 6.
ξύμμορος, iv. 93.
ξύμπαν, vii. 49.
ξυμπαραγίγνομαι, ii. 83. iv. 93.
ξυμπαραπομπὴ, viii. 39.
ξυμπίπτω, i. 49. viii. 41.
ξυμπλέω, i. 27.
ξυμπολιτεύω, viii. 47.
ξυμπράσσω, iv. 67. 74.
ξυμπροθυμῶ, viii. 1.
ξύμπτωμα, iv. 36.
ξυμφέρω, ii. 51. iv. 65. viii. 83.
ξυμφοβῶ, vi. 101.
ξυμφορὰ, ii. 61. v. 32. viii. 17.
ξύμφορος, ii. 36. v. 98.
ξυμφορώτατος, viii. 43. 96.
ξυμφορώτερος, iii. 47.
ξὺν, i. 86. iii. 13. iv. 125.
ξυναγωγὴν, iv. 125.
ξυναγωγεύω, vi. 6.
ξυναγωγὴ, ii. 18.
ξυναγωνίζομαι, iii. 64.
ξυναδικῶ, i. 39.
ξυναιρῶ, iv. 80.
ξυναίρω, ii. 71. v. 28.
ξυναλλαγὴ, iv. 20.
ξυναλλάσσω, iv. 19. viii. 90.
ξυναμφοτέρος, iii. 107.
ξυνανατίθω, vi. 88.
ξυνατόλλυμι, vi. 12.
ξυνατονύω, vii. 71.
ξυνάπτομαι, ii. 29.
ξυναρτῶμαι, vii. 70.
ξυναφαιρῶ, viii. 92.
ξυναφίστημι, i. 56.
ξύνδεσμος, ii. 75.
ξυνδεσμώτης, vi. 60.
ξυνδιαβάλλω, vi. 61.
ξυνδιαγιγνώσκω, ii. 64.
ξυνδιαιτῶμαι, ii. 50.
ξυνδιασώζω, vii. 57.
ξυνδιώκω, i. 135.
ξυνδοκὴ, vi. 44.
ξυνδρῶ, vi. 64.
ξυνιγνὺς, iv. 24.
ξύνιδρος, iv. 22.
ξύνιμι, iv. 18.
ξυνεξαμαρτάνω, iii. 43.
ξυνεξέρχομαι, viii. 61.
ξυνιστάω, iv. 1.
ξυνισωνῶ, iv. 91.
ξυνισωτιῶμαι, i. 135.
ξυνισωμόω, vi. 56.
ξυνισωνίστημι, i. 132
ξυνιτύχομαι, vi. 32.
ξυνιτῶσι, iii. 63.
ξυνιτιλαμβάνω, ii. 8. vi. 70.
ξυνιστίθημι, vi. 10.
ξυνίστομαι, iii. 38.
ξυνοργὸς, viii. 92.
ξυνοφρύαγα, i. 66.
ξυνοίχομαι, i. 3.
ξυνοισέρχομαι, iv. 57.
ξύνοισις, ii. 62. iii. 82.
ξύνοστος, i. 84.
ξυνοχίστιρος, vii. 81.
ξυνοχὴ, v. 85.
ξυνόχω, ii. 49.
ξυνοχὼς, ii. 1.
ξυνὸν, vi. 55.
ξυνόπη, viii. 36.
ξύνθημα, iv. 112.
ξυνίημι, vi. 69.
ξυνίστημι, i. 1. vi. 33.
ξυνίστωρ, ii. 74.
ξυνόφελον, viii. 42.
ξυνόω, vii. 87.
ξύνοδος, v. 71.
ξυνοῖδα, iv. 68.
ξυνοικία, ii. 15.
ξυνοικίζω, i. 10.
ξύνοικος, iv. 64.
ξυνόμνυμι, v. 38.
ξυντέσσω, v. 9.
ξυντεμαίρομαι, ii. 76.
ξυντιλῶ, iv. 76.

ξυντίμων, vii. 36. viii. 86.
ξυντομώτατος, vii. 42.
ξυντρίβω, iv. 11.
ξύντροφος, ii. 50.
ξυντυχία, i. 38. iii. 45. vii. 57.
ξυνωμοσία, vi. 60. viii. 81.
ξυνωμότης, vi. 57.
ξυνώμοτον, ii. 74.
ξυμφάσσω, viii. 96.
ξυσπευάζω, vii. 74.
ξύσπηνος, vii. 75.
ξυσπουδάζω, vii. 73.
ξυσπουδὴν, vii. 81.
ξύστασις, vii. 71.
ξυστίλλω, viii. 4.
ξυστρατεύω, vi. 61.
ξυστρέφω, vii. 30.

O.

ὁ, iii. 70. viii. 105.
ὀβολὰς, v. 47.
ὀγδοήκοντα, v. 47.
ὁδὸς, i. 69. iii. 64. vii. 81.
ὅδιον, i. 143. iv. 8.
οἰκεῖος, i. 9. iv. 64. vii. 44.
οἰκιώτερος, ii. 39. vii. 70.
οἰκιώτης, iii. 86.
οἰκιῶ, i. 100. iii. 65.
οἰκίως, vi. 57.
οἰκίωσις, iv. 128.
οἰκίστης, ii. 4.
οἴκημα, iv. 48.
οἴκησις, ii. 16. vi. 88.
οἰκήτωρ, iv. 49.
οἰκία, viii. 6.
οἴκισις, v. 11.
οἰκιστὴς, i. 24.
οἰκοδόμημα, iv. 90.
οἰκοδομία, ii. 65.
οἰκοδομῶ, vii. 11.
οἰκόσιδον, iv. 90.
οἶκος, i. 99. ii. 60.
οἰκτίζω, ii. 51.
οἰκῶ, ii. 16. 63.
οἰμωγὴ, vii. 71.
οἰνοχοὴ, vi. 46.
οἶομαι, i. 80. iii. 45. iv. 55.
οἷος, ii. 5. iv. 27. vi. 32. viii. 65.
οἰστὰ, vii. 75.
οἰστὸς, ii. 75.
οἰωνὸς, vi. 27.
ὀκέλλω, iv. 11.
ὀκνηρότερος, iv. 55.
ὄκνος, ii. 40. vii. 49.
ὀκνῶ, i. 120.
ὄλεθρος, vii. 27. 29.
ὀλιγανδρωτία, i. 11.
ὀλιγαρχία, viii. 73.
ὀλιγαρχικὸς, viii. 72.
ὀλιγαρχοῦμαι, viii. 76. 91.
ὀλίγος, i. 50. iii. 73. iv. 108.
ὀλιγωρία, ii. 52. v. 9.
ὀλιγωρῶ, v. 9.
ὀλκὰς, vi. 1. 22.
ὁλολυγὴ, ii. 4.
ὁλοφυρμὸς, vii. 71.
ὁλοφύρομαι, ii. 44. vii. 40.
ὁλόφυρσις, ii. 51.
ὁμαιχμία, i. 18.
ὁμαίχμιος, iii. 58.
ὅμαλος, v. 65.
ὁμαλώτατος, iv. 31.
ὄμηρος, viii. 31.
ὅμιλος, iv. 112.
ὁμιλῶ, i. 77.
ὁμμα, ii. 11.
ὄμνυμι, v. 47.
ὁμοβωμίοι θεοὶ, iii. 59.
ὁμογνωμονῶ, ii. 97.
ὁμογνώμων, viii. 92.
ὅμοιος, i. 25. ii. 49.
ὁμοιότροπος, i. 6.
ὁμοιῶ, iii. 82.
ὁμοίως, iv. 126.
ὁμολογία, iii. 90.
ὁμολογῶ, iv. 69. vi. 90.
ὁμονοῶ, viii. 75.
ὄμορος, vi. 2. 6. 78.
ὁμόσπονδος, iii. 95.
ὁμόφωνος, iv. 40.
ὅμως, vi. 50.
ὁμωχίστης, iv. 97.
ὀνειδίζω, i. 79.
ὄνομα, i. 122. iv. 60. vii. 64.
ὀνομάζω, iv. 98.
ὀξὺς, iv. 126.
ὄπα, v. 77.
ὄπιθ, vi. 104.
ὀπὴ, vi. 8.
ὀπηνίκα, iv. 125.
ὅπλον, i. 83. ii. 81. iv. 69.
ὁπλίζω, iii. 27.
ὅπλισις, iii. 22.
ὁπλιταγωγὸς, vi. 25.
ὁπλιτεύω, vi. 91.
ὁπλίτης, iv. 26. vii. 19.
ὁπλιτικὸν, v. 6.
ὅπου, viii. 56.
ὁπόσος, vii. 38.
ὁπόσος, iv. 118.
ὁποσονοῦν, iv. 37.
ὁπότε, viii. 96.
ὁπότερος, v. 41.
ὁποτεροῦν, v. 65.
ὅπως, i. 35.
ὀργὴ, i. 31. ii. 65. iv. 122.
ὀργῶ, iv. 108. viii. 2.
ὀργίζομαι, ii. 59. iv. 128.
ὀρίγομαι, ii. 65.
ὄρθιος, v. 56.
ὀρθὸς, v. 42.
ὀρθῶ, iii. 42.
ὀρθῶς, iii. 56.
ὀρίζω, ii. 96.
ὄρκιος, ii. 71. vi. 52.
ὅρκος, v. 18.
ὁρκῶ, iv. 74.
ὁρμὴ, iv. 4. vii. 71.
ὁρμίζω, vii. 30.
ὁρμῶ, i. 137. iv. 1.
ὄρνιον, ii. 50.
ὄρνις, ii. 50.
ὄρος, ii. 96.
ὀροφὴ, iv. 48.
ὄροφος, i. 134.
ὀρφωδῶ, vi. 9. 14.
ὀρφωδία, ii. 88. 89.
ὄργυμα, iv. 67.
ὀρχηθμὸς, iii. 104.
ὀρῶ, ii. 74. iv. 126.
ὅς, i. 68.
ὅσιος, i. 71. ii. 52.
ὅσος, i. 2. 138. iv. 28. vii. 6. viii. 92.
ὅσπερ, ii. 10.
ὅστις, iv. 22. viii. 90.
ὀστρακίζω, i. 135.
ὅτε et ὅτεπερ, i. 8. vii. 21.
ὅτι, iv. 61. vii. 42.
ὀτιαγγύατα, iii. 40. v. 74.
ὀτιαλάχιστα, vi. 23.
ὀτιμάλιστα, v. 36.
ὀτιμάγιστος, vii. 69.
ὅτιπερ, iv. 16.
ὀτιπλείστος, iv. 32.
ὅτις poëtice, pro ὅστις. ὅτου Attice pro οὔτινος, i. 23. 132.
ὀτιτάχιστα, v. 46.
ὀτιτάχος, vii. 42.
ὀτιχρημάτιστος, vii. 74.
ὀτουοῦν, viii. 27.
οὐ, v. 80. vi. 55.
οὐδαμόσε, v. 49.
οὐδαμοῦ, ii. 47.
οὐδὲ γὰρ, iv. 68.
οὐδείς, i. 26. ii. 19. iv. 14. vii. 59.
οὐδέτερος, iv. 59.
οὐδέτερος, v. 84.
οὐκ ἄν, i. 9.
οὐρανὸς, ii. 77.
οὗτος, i. 90. viii. 78.
οὐφίλημα, ii. 40.
οὐφίλω, i. 137.
ὄφθαλμος, ii. 49.
ὀφλόντων δὲ αὐτῶν, cum illi damnati fuissent, iii. 70.
ὄχιτος, vi. 100.
ὄχλος, vii. 8.
ὀχλοῦσθαι, vi. 24.
ὀψὲ, iv. 93.
ὀψία, viii. 26.
ὄψις, vi. 46. 58. vii. 75.

II.

παγκράτιον νίκημα, v. 49.
πάθημα, iv. 48.

πάθος, vii. 30.
παιδὲν, vii. 75.
παιδεύομαι, i. 84.
παίδευσις, ii. 41.
παιδιὰ, vi. 28.
παιδικὰ, i. 132.
παικαλόεις, iii. 104.
παῖς, i. 81. ii. 44.
παίω, iv. 47.
παιωνίζω, i. 50.
παιωνισμὸς, vii. 44.
παλαιόκλουτος, viii. 28.
παλαιὸς, i. 2. 3.
παλαιότερα, i. 1.
παλαίστρος, i. 4. 18.
πάλιν, i. 137.
πανδημεὶ, iv. 42. vi. 64.
πανήγυρις, v. 50.
πανοικησία, ii. 16. iii. 57.
πανοπλία, vii. 87.
πανοπλία, iii. 114.
πανσυδὶ, viii. 1.
παντάπασι, v. 104. vi. 71.
πανταχῇ, vii. 79.
παντοχόθεν, i. 123.
παντοχόσε, vii. 42.
παντοχοῦ, iv. 108.
πάνυ, i. 3. vi. 18. viii. 1.
παρὰ, i. 41. 141. iii. 57. vi. 66. viii. 89.
παραβαίνω, i. 78. iii. 61. iv. 23.
παραβάλλω, ii. 44. v. 113.
παραγγέλλω, i. 129. ii. 11. vii. 43.
παράγγελμα, viii. 99.
παραγίγνομαι, ii. 95. vi. 67.
παράγομαι, i. 34.
παράδειγμα, i. 2. vi. 77.
παραδίδωμι, i. 86. ii. 36. iv. 28. vii. 86.
παράδοσις, i. 9.
παραδυναστεύω, ii. 97.
παραβαλασσίδιον, vi. 62.
παραβαλάσσιος, i. 5.
παραβαρσύνω, viii. 77.
παραίνεσις, iii. 43. iv. 95.
παραινῶ, i. 139. v. 9. vii. 63.
παραίρεσις, i. 122.
παραίρημα, iv. 48.
παραιτῶ, v. 63.
παρακαλῶ, i. 118. v. 27.
παρακαταβήκη, ii. 72.
παρακατακήγνυμι, iv. 90.
παρακατίχω, viii. 93.
παρακέλευσις, vii. 70.
παρακελευσμὸς, iv. 11.
παρακελευστὸς, vi. 13.
παρακελεύω, iv. 25. vi. 69.
παρακινδύνευσις, v. 100.
παράκλησις, viii. 92.
παρακομιδὴ, v. 5.
παραλαμβάνω, i. 19. iv. 16.
παραλείπω, ii. 13.
παραλία, ii. 56.
παραλλαξ, ii. 102.
παράλογος, vii. 28. viii. 24.
παραλυτῶ, ii. 51.
παραλύω, ii. 65.
παραμελῶ, i. 25.
παραμένω, i. 65. vii. 15.
παραμυθοῦμαι, ii. 44. iii. 75.
παραμύθιον, v. 103.
παρανίσχω, iii. 22.
παρανόμημα, vii. 18.
παρανομία, iv. 98. vi. 28.
παρανομῶ, iii. 65.
παράπαν, vi. 80.
παραπίπτω, iv. 23.
παραπλέω, ii. 90. iv. 25.
παραπλησία, iii. 89. vii. 71.
παράπλους, i. 44.
παρασιωῶ, i. 132.
παρασπολὺ, ii. 8. viii. 6.
παρασπόγγυμι, iv. 96.
παρασπιυάζω, iv. 70. vi. 104.
παρασπιυὴ, i. 1. ii. 17. v. 17.
παράσπονδος, iv. 23.
παρασχεῖν, v. 60. vi. 30.
παρατάσσομαι, vii. 78. 79.
παρατείνω, iii. 46.
παρατείχισμα, vii. 11.
παρατυγχάνω, i. 76. v. 38. viii. 11.
παραυτίκα, ii. 64. viii. 82.
παραφέρω, v. 26.
παράφραγμα, iv. 115.
παραχρῆμα, i. 22. viii. 1.
πάρειμι, i. 85. ii. 64. iv. 19. v. 64. vi. 91. viii. 26.
παρεξεργασία, vii. 41.
πάρεργον, i. 142. vii. 27.
παρέχομαι, iv. 86. viii. 53.
παρίχω, i. 37. iii. 45. iv. 61. viii. 48. 50.
παρῆκον, iv. 36.
παρίημι, iv. 27. vi. 23.
παρισταίνω, vii. 78.
παρίστημι, iv. 61, 133.
πάροδος, i. 126. iii. 21.
παροικοδομῶ, vii. 6.
παρόμοιος, i. 80.
παροξύνω, i. 84. vi. 89.
παρουσία, i. 128. vi. 86.
παροχὴ, vi. 85.
πᾶς, i. 132. ii. 101. iv. 43. vi. 104. vii. 73.
πάσχω, i. 96. vii. 69.
πατάσσω, viii. 92.
πατρῖος, iv. 86. 118.
πατρὶς, vii. 67. ii. 68.
πατρόθεν, vii. 69.
πατρῷος, ibid.
παῦλα, vi. 60.
παύω, i. 69. iii. 24. v. 91.
πίζα, iv. 12.
πιζῇ, iv. 132.
πεζομαχία, vii. 62.
πεζομαχῶ, vii. 63.
πεθὼ, ii. 53.
πείθω, iii. 63. vi. 33. vii. 21.
πεῖρα, i. 140. vi. 11. vii. 21.
πείρασις, vi. 56.
πειρῶ, i. 61. iv. 70. vi. 54.
πελάγιος, viii. 44.
πέλαγος, vi. 13.
πέλας, iv. 92.
πέλιδνος, ii. 49.
πεμπτὸς, viii. 86.
πέμπω, iii. 110.
πενία, ii. 27.
πέρα, ii. 64.
περαιτέρω, ii. 43.
περαιῶ, iv. 120. 121.
πέραν, iii. 91.
πέρας, i. 69. vii. 42.
πέρθω, viii. 57.
περὶ, ii. 35. iii. 96. viii. 46.
περιαγγέλλω, vii. 18.
περιαιρῶ, iv. 51.
περιαλγῶ, iv. 14.
περιβάλλω, i. 8. vii. 25.
περιβόητος, vi. 31.
περιβολὴ, viii. 104.
περίβολος, i. 89.
περιγίγνομαι, i. 69. ii. 37. iv. 27.
περίγραπτος, vii. 33.
περιδὴς, iii. 80.
περιείδον, iv. 40.
περίειμι, i. 144. ii. 79. viii. 46.
περιίστημι, i. 78. iv. 12. viii. 15.
περιίσχω, v. 71.
περικλύζω, vi. 3.
περικομῶ, vi. 17.
περικοπὴ, vi. 27.
περικτίονες, iii. 104.
περιμάχητον, vii. 84.
περίνεως, i. 10.
περιοικὶς, ii. 16.
περιορῶ, i. 69. vi. 93.
περιουσία, ii. 13. v. 71.
περιόστομαι, ii. 73. iv. 48.
περισκολίον, vii. 48.
περίῤῥυτος, iv. 64.
περισπουῶ, vi. 49.
περισταδὸν, vii. 81.
περιτίχισις, iv. 131.
περιτίχισις, iii. 82.
περιτίθημι, vi. 89.
περιτυγχάνω, i. 135.
περιφανὴς, iv. 102.
περιφανῶς, vi. 60.
περιφέρω, vii. 28.
περίφοβος, vi. 36.
περιχαρὴς, ii. 51.
περιωστὴ, ii. 35. iv. 64.
πῆ, vii. 71.
πήγυμι, iv. 92.

πῆλος, ii. 76.
πηλώδης, vi. 101.
πημονὴ, v. 18.
πιθανώτατος, iv. 21.
πῖλος, iv. 34.
πίσσα, iv. 100.
πιστεύω, i. 1.
πίστις, iv. 86. v. 30.
πιστὸς, i. 68. v. 14.
πιστότερος, v. 108.
πιστῶ, iv. 88.
πίσυνος, ii. 89.
πλακίσιον, vii. 78.
πλάνησις, viii. 42.
πλεῖον, i. 42. iii. 82. iv. 128. vi. 46. viii. 48.
πλεῖστον, iii. 31. iv. 115.
πλεονάζω, i. 120.
πλεονεκτῶ, iv. 61. 62. iv. 86.
πλεονεξία, iii. 82.
πλέω, vii. 23.
πλῆθος, i. 1. 49.
πλὴν, i. 2. iv. 54.
πληρῶ, vi. 52.
πλησιόχωρος, iv. 79.
πλίνθος, ii. 75.
πλῶϊμος, i. 29.
πνεῦμα, ii. 49, 97.
πνιγηρὸς, ii. 52.
πνίγος, vii. 87.
πνοὴ, iv. 100.
πω, i. 53.
ποίησις, i. 10.
ποιητίος, iv. 99.
ποιῶ, i. 5. 6. iii. 61. iv. 22. v. 18. vi. 60. viii. 37.
πολέμαρχοι, v. 47.
πολεμῶ, i. 33. ii. 8.
πόλεμος, iv. 54.
πολιτεύω, iv. 130.
πολίτης, vi. 9.
πολιτικὸς, vi. 89. viii. 89.
πολλὰ, iv. 12. 80.
πολλάκις, v. 35.
πολλαπλάσιος, iv. 33.
πολλαχῆ, viii. 87.
πολλαχόθεν, vi. 32.
πολλαχόσι, ii. 47.
πολλὸς vel πολὺς, ii. 85. iv. 67. vi. 65. viii. 101.
πολλοστημόριον, vi. 86.
ἐπὶ πολὺ, vii. 65.
πολυανδρῶν, vi. 17.
πολυάνθρωπος, vi. 3.
πολυανθρωπότατος, ii. 54.
πολυειδὴς, vii. 71.
πολυπραγμοσύνη, vi. 87.
πολυτέλεια, vi. 12.
πολυτελὴς, viii. 27.
πολύτροπος, ii. 44. iii. 83.
πολυχειρία, ii. 77.
πολυψηφία, iii. 10.
πομπὴ, iv. 108.
πονῶ, ii. 51.
πορεία, ii. 18.
πορεύομαι, ii. 98. iv. 103.
πορίζομαι, i. 142. iii. 82.
ποριμώτερος, viii. 76.
πορισταὶ, viii. 48.
πόρος, i. 120.
πόσις, vii. 73.
ποταμὸς, vi. 2.
ποτὶ, iv. 20.
πρᾶγμα, i. 140. iii. 23. 49. viii. 92.
πρᾶξις, iii. 114. vi. 88.
πρέσσω, ii. 11. iv. 18. 66. viii. 87.
πρίαι, i. 86. vi. 25.
πρισβεία, iv. 118.
πρίσβεις, ibid.
πρίσβευσις, i. 73.
πρισβύτατος, iv. 61.
πρίασθαι, v. 34.
πρὶν, iv. 104. 128.
πρὸ, iii. 51. iv. 59.
προάγγελσις, i. 137.
προαγορεύω, i. 131.
προάγω, iii. 59. vi. 18.
προαμύνομαι, iii. 12. iv. 38.
προανάγομαι, viii. 11.
προαναλίσκω, vii. 81.
προαναχώρησις, iv. 128.
προαπαντῶ, i. 69.
προαπόλλυμι, vi. 77.
προαποτίμνω, iii. 25.
προαποστέλλω, iii. 5.
πρόβατον, ii. 51.
προβουλεύω, viii. 1.
πρόγονες, iii. 59. vi. 16.
προδιαφθείρω, i. 119.
προδιδάσκω, ii. 40.
προειδὼν, i. 83. ii. 17.
προεικὼν, iv. 26.
προεργάζομαι, ii. 89. viii. 65.
προεννοίκησις, i. 25.
προεπιβουλεύω, i. 34.
προῖσθαι, ii. 73.
προΐχω, iii. 84. v. 17. vii. 66.
προθυμοῦμαι, iv. 81.
πρόθυμος, ii. 53. vi. 89.
προθύμως, v. 23. viii. 36.
πρόθυρον, vi. 27.
προΐημι, i. 120.
προΐσχω, iii. 66.
προκαλῶ, i. 34. iv. 19.
προκάμνω, ii. 49.
πρόκλησις, iii. 64.
προλοχίζω, iii. 110.
πρόμαντις, v. 17.
πρόνοια, ii. 89. viii. 95.
πρόξενος, iii. 70.
προοίμιον, iii. 104.
πρόοψις, v. 8.
προπάσχω, iii. 67.
προπηλακίζω, vi. 54.
πρόπυλοι τῆς, vi. 46.
προπομπὴ, vi. 58.
προπυθάνομαι, iv. 42.
πρὸς, i. 140. iii. 59. iv. 10. v. 73. vi. 11. viii. 41.
προσαγορεύω, vi. 16.
προσαγωγὴ, i. 82.
προσβάσις, vi. 96.
προσβολὴ, ii. 4.
προσγίγνομαι, i. 142. vii. 14.
προσδίομαι, ii. 41. iv. 10.
προσδίχομαι, ii. 12. vi. 46.
προσδιαβάλλω, vi. 75.
προσδόκιμος, i. 14.
προσιδρεία, i. 126.
προσίχω, i. 15.
προσηνὴς, vi. 77.
προσκατεύω, ii. 79.
προσίσχω, iv. 30.
προσκαθιζόμην, i. 61.
πρόσκειμαι, i. 93.
προσκοπὴ, i. 116.
προσκοπῶ, i. 120.
πρόσκοπος, i. 10.
προσμίγνυμι, i. 46. vi. 104. vii. 68.
προσξυνοικῶ, vi. 2.
πρόσοδος, i. 4. ii. 97.
προσοικοδομῶ, vi. 54.
πρόσοικος, i. 7.
προσομιλῶ, i. 122.
πρόσοψις, iv. 29.
προσπεριβάλλω, viii. 40.
προσποίησις, ii. 62.
προστολμῶ, iii. 3.
προσταλαιπωρῶ, ii. 53.
προστασία, ii. 80.
προστάτης, iv. 46.
προσταυρῶ, vi. 75.
προστίθημι, i. 20. 40.
προσφιλὴς, i. 92.
πρόσφορα, vii. 62.
πρόσχημα, v. 30.
πρόσχωρος, viii. 11.
προσχωρῶ, iv. 71.
πρόσχωσις, ii. 77.
πρόσωπον, i. 106.
προτιμίνισμα, i. 134.
προτιμῶ, i. 34.
πρότονες, i. 9. 28. iii. 12.
προτίθημι, iii. 36. 38.
προτιμῶ, ii. 37. vi. 9. viii. 64.
προυργιαίτερον, iii. 109.
προφανὴς, i. 35.
προφασίζομαι, vi. 25. viii. 33.
πρόφασις, iii. 13. vii. 13.
προφυλακὴ, iv. 30.
προφυλακὶς, i. 117.
προχωρῶ, i. 16. iii. 4.
πρύμνη, vii. 40.

σρυτάνις, v. 47.
σρωϊαίτερον, vii. 39.
σρώραθιν, vii. 36.
σρῶτος, iii. 81. vii. 87.
σταίω, ii. 43.
σταρμὸς, ii. 49.
συλὶς, viii. 92.
συνθάνομαι, iii. 26. vi. 17.
σύρα, ii. 52.
σύργος, vii. 25.
συρφόρος, ii. 75.
σύστις, i. 5. 136.
σω, i. 3. viii. 8.
σώστος, v. 111.
σῶς, ii. 60.

P.

ῥαβδοῦχος, v. 50.
ῥᾴδιος, vi. 21. viii. 87.
ῥᾳδίως, vii. 77.
ῥαθυμίᾳ, ii. 39.
ῥᾶον, v. 36. viii. 89.
ῥᾶστος, iv. 10. vii. 67.
ῥαστώνη, i. 120.
ῥαχία, iv. 10.
ῥεύμα, iv. 75.
ῥέω, iii. 49. viii. 66.
ῥητὸς, i. 122. ii. 7. iv. 69.
ῥήτωρ, ii. 40. viii. 1.
ῥοδίον, iv. 10.
ῥόος, i. 54.
ῥοστὴ, v. 103.
ῥοώδης, iv. 24.
ῥύακ, iii. 116. iv. 96.
ῥύμη, ii. 76. 81.
ῥύομαι, libero, v. 63.
ῥύω, fluo, ii. 5. iii. 116.
ῥώμη, ii. 43. iv. 29. vii. 75.
ῥώννυμι, ii. 8. vii. 15.

Σ.

σάλπιγξ, vi. 32.
σαλπιγκτὴς, vi. 69.
σαφὴς, i. 140. iii. 40.
σβιστήριος, vii. 53.
σὶ, Attice pro σοὶ, i. 128.
σίβω, ii. 53.
σῖδηρος, iii. 89.
σιλω, iv. 52.
σῆμα, ii. 34.
σημαίνω, ii. 43. 84.
σημεῖον, i. 10. iv. 111.
σθενὸς, v. 23.
σίδηρος, iii. 68.
σιδηροφορῶ, i. 5.
σιδηρῶ, iv. 100.
σίνδιον, ii. 49.
σιταγωγὸς, vi. 30.
σίτια, iii. 1.
σιτοδία, iv. 36.
σιτοδοτῶ, iv. 39.
σιτοσκοὶ, ii. 78.
σῖτος, v. 47.
σιωπὴ, vi. 32.
σκάφη, i. 50.
σκιδάννυμι, iv. 56. 112.
σκιστὸς, i. 72.
σκίστομαι, i. 107. 143. vii. 62.
σκιυὴ, i. 6.
σκιῦος, iv. 128.
σκήνη, ii. 34.
σκηνῶ, ii. 52.
σκῆπτρον, i. 9.
σκοπῶ, iii. 12. iv. 20. vi. 36.
σκυλεύω, iv. 97.
σόφισμα, vi. 77.
σοφιστὴς, iii. 38.
σπανίζω, iv. 6.
σπάνιος, iii. 58.
σπανιώτατος, vii. 68.
σπανιώτερος, i. 33.
σπάνος, i. 142.
σπασμὸς, ii. 49.
σπίνδω, iii. 24. vii. 83. viii. 57.
σπονδὴ, i. 36. ii. 6. iv. 118.
σπορὰς, iii. 69.
σπουδὴ, iii. 30.
στάδιον, vii. 78.
σταθμὸς, ii. 13.
στασιάζω, vi. 74.
στασιασμὸς, iv. 130.
στάσις, ii. 20. iv. 4. vii. 33.
στασιωτικὸς, iii. 18.
στάτηρ, iv. 52.
σταῦρος, vii. 25.
σταυρῶ, vi. 100.
σταύρωμα, vi. 74.
στιγανὸς, iii. 21.
στιγανῶς, iv. 100.
στίγω, iv. 34. vi. 72.
στίλλω, vii. 20.
στόμα, iv. 133.
στομάτορος, vii. 73.
στονὸς, vii. 51.
στονοχωρία, iv. 26.
στέργω, i. 38.
στερίζω, ii. 49.
στερίσκω, iv. 106.
στέριφος, vii. 36.
στεριφώτατος, vi. 101.
στεριφώτερος, vii. 36.
στερῶ, iii. 2.
στέφανος, ii. 46.
στῆθος, ii. 49.
στίλη, v. 47.
στῖφος, viii. 92.
στοῖχος, ii. 102.
στόλος, i. 31.
στόμα, iv. 49.
στόνος, vii. 71.
στορέννυμι, vi. 18.
στρατία, i. 3.
στράτευμα, vi. 74. vii. 26.
στρατιώτης, vii. 61.
στρατιώτις, vi. 43.
στρατιωτικώτερος, ii. 83.
στρατόπεδον, iv. 94. vii. 44.
στρογγύλη, ii. 97.
στρωμὴ, viii. 81.
συνόδος, v. 17.
συντραύσω, ii. 52.
συχνὸς, iv. 106.
σφαγὴ, iv. 48.
σφάγιον, vi. 69.
σφαλερώτατος, iv. 62.
σφάλλω, ii. 43. iv. 18.
σφενδονητὴς, vi. 22.
σφόδρα, iii. 46.
σφοδρὸς, i. 103.
σφραγὶς, i. 132.
σχιδὸν, iii. 68.
σχιῖν, i. 9.
σχῆμα, viii. 89.
σχολάζω, iv. 4.
σχόλαιος, iii. 29.
σχολαίτερον, iv. 47.
σχολὴ, i. 142. v. 29.
σῴζω, i. 134. ii. 42.
σῶμα, i. 17. ii. 53.
σωφρονίστατος, iii. 62.
σωφρονίζω, vi. 78.
σωφρονιστὴς, iii. 65. vi. 87.
σωφρονῶ, viii. 24.
σωφροσύνη, i. 84.
σώφρων, i. 37. iii. 58.

T.

τὰ μὲν, i. 18. iv. 85.
ταμτὸν, iv. 65.
ταλαιπωρεῖν, i. 99. v. 74.
ταλαιπωρία, ii. 49.
ταλαιπώρως, iii. 4.
τάλαντον, ii. 97.
ταμάλιστα, vi. 104.
ταμίαν, vi. 78.
ταμιεῖον, vii. 24.
ταμιεύω, vi. 18.
ταξίαρχος, iv. 4.
τάξις, iv. 93. v. 60.
ταξιτομώτατα, ii. 97.
ταπεινὸς, ii. 61.
τάρσος, ii. 76.
ταφὴ ii. 52.
τάφρος, iii. 23.
τάχα, iii. 44.
τάχος, vi. 92.
ταχυπαυτῶ, vi. 31.
τέγος, iv. 48.
τειχήρης, iv. 25.
τειχίζω, vii. 18.
τειχισμὸς, vi. 44.
τεῖχος, ii. 75.
τειμαίρω, v. 47.
τείμαρσις, ii. 87.
τειμήριον, i. 2.
τείνωσις, ii. 44.
τεινὼν, vi. 44.
τελευταῖος, ii. 89.
τελευτῶ, viii. 1.
τέλος, iv. 60. v. 46. vi. 88.
τέμενος, vi. 99.

τίμνω, ii. 55. vi. 75.
τίναγος, iii. 51.
τιρτὸν, ii. 58.
τίρτω, ii. 41.
τίρψις, ii. 38.
τιτράγωνον, iv. 125.
τιτράσους, ii. 50.
τίττιξ, i. 6.
τήρησις, vii. 86.
τηρῶ, iv. 27.
τιθήμι, i. 25. 138.
τιμῶ, ii. 63. iii. 58.
τιμωρῶ, i. 121.
τιμωρητίος, i. 86.
τιμωρία, iii. 63. iv. 62.
τιμωρὸς, iv. 2.
τὶς, viii. 73.
τιτρώσκω, v. 10.
τοιχεῖον, iv. 3.
τοδεύτερον, iii. 13.
τοίκτυτα, iv. 107.
τοιοῦτος, v. 63. vii. 86.
τοκεὺς, ii. 44.
τόλμα, vi. 59.
τόλμημα, vii. 43.
τολμηρῶς, iii. 74.
τολμητὴς, i. 70.
τολμῶ, ii. 53.
τομὴ, i. 93.
τοξότης, iv. 129.
τοπάλαι, i. 5.
τοπαντάπασιν, iii. 87.
τοπαραυτίκα, i. 27.
τοπαραχρῆμα, vi. 55.
τοσοῦτον, i. 9.
τραυματίας, vii. 75.
τραυματίζω, iv. 35.
τρέπω, ii. 65. v. 27. vi. 36.
τρέφω, ii. 46.
τριακοντούτης, i. 23.
τριβὴ, viii. 87.
τρίβω, ii. 77.
τριήρεχος, vii. 13.
τριήρης, vi. 93.
τρίπους, i. 132.
τρίτος, iii. 3.
τροπαῖον, vi. 98.
τρόπος, v. 88.
τροπωτὴρ, ii. 93.
τροφὴ, viii. 57.
τρυφιρώτερον, i. 6.
τρύχω, i. 126.
τυγχάνω, i. 11. 106. iv. 70.
τυραννὶς, iii. 37.
τυφλὸς, iii. 104.
τύχη, i. 69. iii. 49. iv. 14.
τῷδε, vii. 63.

Υ.

ὑακίνθια, v. 23.
ὑβρίζω, iv. 18.
ὕβρις, i. 38. iii. 39.
ὑγιὴς, iii. 24. iv. 22.
ὑδατώδης, iii. 23.
ὑδρύω, iv. 97.
ὕδωρ, ii. 77. 52.
ὑετὸς, ii. 5.
υἱὸς, ii. 100.
ὑλώδης, iv. 29.
ὑμέτερον, i. 70. iv. 85.
ὑμνῶ, i. 21. ii. 42.
ὑπάγω, iii. 70. iv. 126.
ὑπαγωγὴ, iii. 97.
ὑπαίθριος, i. 134.
ὑπακούω, v. 98. vii. 73.
ὑπάρχω, ii. 45. v. 103. viii. 1.
ὑπαπιῶμαι, viii. 31.
ὑπαπτίδημι, i. 89.
ὑπαυχῶ, iv. 19.
ὑπερβατὸς, iii. 25.
ὑπερβιάζομαι, ii. 52.
ὑπερόπτης, iii. 38.
ὑπιρόπτομαι, vii. 42.
ὑπερόριον, viii. 72.
ὑπεροψία, i. 84.
ὑπέρωθεν, ii. 49.
ὑπερφέρω, i. 81.
ὑπέρφρων, ii. 62.
ὑπεύθυνος, iii. 43.
ὑπήκοος, vi. 69. vii. 57.
ὑπηρεσία, vi. 31.
ὑπνὸς, ii. 2.
ὑπὸ, iv. 67. vii. 75. viii. 13.
ὑποδιέστερος, i. 11.
ὑποδιιστέρως, viii. 87.
ὑποδίχομαι, viii. 81.
ὑποδοχὴ, vii. 74.
ὑποθορυβῶ, iv. 28.
ὑπόκιμαι, iii. 84.
ὑπολείπω, i. 140. viii. 2.
ὑπομιμνήσκω, vii. 69.
ὑπόμνησις, iv. 95.
ὑπονίφω, iii. 23.
ὑπονοῶ, iv. 16. 76.
ὑπονομηδὸν, vi. 100.
ὑπόνομος, ii. 76.
ὑποστύω, iv. 126.
ὕποστος, iii. 82. vi. 75.
ὑποστονδος, i. 63.
ὑποστύω, viii. 48.
ὑποστιλὴς, vii. 57.
ὑποστοκῶ, ii. 13.
ὕστυλος, viii. 64.
ὑστουργεῖν, vi. 88.
ὑστοχίρια, i. 88.
ὑστίος, vii. 82.
ὑστιρῶ, i. 134. iii. 31.
ὑστιρίζω, vi. 69.
ὑφαντὸς, ii. 97.
ὑφάπτω, ii. 52.
ὑφίλκω, ii. 76.
ὑφηγίομαι, i. 78.
ὑφίστημι, ii. 61. iv. 28. viii. 68.
ὕφυδρος, iv. 26.
ὑψηλὸς, iii. 97.
ὑψηλότερον, vii. 4.

Φ.

φαίνομαι, i. 32. iii. 21. vii. 21.
φάκιλλος, ii. 77.
φανερὸν, i. 17. iv. 74.
φανερῶς, i. 87.
φανερώτατος, iv. 11.
φαρύγξ, ii. 48.
φαρύγξ, ii. 49.
φαῦλος, vi. 34.
φαυλότερος, ii. 62.
φιδὼ, i. 82. iii. 59. viii. 81.
φέρω, i. 31. ii. 60. vi. 56.
φήμη, i. 11.
φημὶ, iii. 68.
φθάνω, iv. 121. viii. 100.
φθίγγομαι, vii. 71.
φθινόπωρον, ii. 31.
φθόνος, ii. 45.
φθορὰ, ii. 47.
φιλίτιμος, iii. 82.
φιλῶ, viii. 1.
φιλία, ii. 82. v. 5.
φίλος, ii. 86. vi. 34.
φιλοδικῶ, i. 77.
φιλοκαλῶ, ii. 40.
φιλοκερδῶ, vi. 18.
φιλονικῶ, vi. 111.
φιλονικία, viii. 76.
φιλόπολις, vi. 92.
φιλοσοφῶ, ii. 39.
φλέγμασις, ii. 49.
φλὲξ, ii. 77.
φλυκταίνα, ii. 49.
φοβερὸς, vi. 15.
φοβῶ, viii. 82.
φοινὺν, viii. 95.
φονικώτατος, vii. 29.
φορμηδὸν, ii. 75. iv. 48.
φορῶ, ii. 76.
φορὸς, i. 56.
φορτηγικὸς, ii. 75.
φράζω, vii. 25.
φράσσω, i. 82.
φρίαρ, ii. 49.
φρονῶ, vi. 16.
φρόνημα, ii. 43. 61. v. 40.
φρούριον, vii. 3.
φρούρος, iv. 25. viii. 108.
φρυγανισμὸς, vii. 4.
φρύγανον, iii. 111.
φρύγω, vi. 21.
φρυκτὸς, iii. 22.
φρυκτωρῶ, iii. 80.
φρυκτωρία, iii. 22.
φυγαδικὸς, vi. 92.
φυγὰς, vi. 92.
φυγὴ, viii. 64.
φυλακὴ, viii. 51.
φύλαξ, vi. 100.
φυλάσσω, ii. 3. iv. 16.
φυλὴ, vii. 69.
φύσα, iv. 100.
φύσις, i. 76. 138. iv. 60.

φυτεύω, i. 2.
φύω, iii. 45. iv. 61.
φωνὴ, vii. 57.

X.

χαλαρὸς, ii. 76.
χαλεπὸς, iv. 9. viii. 1.
χαλεπῶς, vi. 61.
χαλεπώτατος, vii. 21.
χάραδρα, vii. 78.
χάραξ, iii. 70.
χαρίζομαι, iii. 42.
χάρις, iii. 95. iv. 20.
χειμάζω, vi. 74.
χειμὼν, viii. 30.
χεῖρ, iii. 96. iv. 72.
χεῖρον πράσσω, vii. 67.
χειροποίητος, ii. 77.
χειροτέχνης, vii. 27.
χειρουργεῖν, viii. 69.
χειρῶ, iv. 24.
χέρνιψ, iv. 97.
χίος, ii. 75.
χηλὴ, vii. 53.
χηρεία, ii. 45.
χλωρὸς, ii. 49.
χορηγία, vi. 18.
χορὸς, iii. 104.
χρῶμαι, ii. 2. iii. 10. iv. 33.
χρεία, i. 33.
χρῆμα, vi. 39.
χρηματίζω, v. 5. vii. 13.
χρῆναι, viii. 78.
χρήσιμος, vi. 85.
χρῆσις, vii. 5.
χρησμολόγος, ii. 21.
χρηστήριον, ii. 54.
χρόνος, iv. 26. vi. 3.
χρὼς, ii. 83.
χῶμα, ii. 76.
χωρῶ, vi. 101.
χωρίον, ii. 54.
χωρὶς δὲ, ii. 13.

Ψ.

ψάλλομαι, v. 86.
ψεύδομαι, viii. 103.
ψευδὴς, i. 137.
ψηφίζω, vi. 8. viii. 71.
ψῆφος, i. 40.
ψιλὸς, iv. 125.
ψιλῶ, iii. 109.
ψόγος, i. 70.
ψυχρὸς, ii. 49.

Ω.

ὦ, vi. 39.
ὠδισμὸς, iv. 96.
ὠμὴ, iii. 81.
ὠμὸς, iii. 58.
ὡς, i. 44. viii. 71.
ὥστε, viii. 86.
ὠφέλεια, i. 26. vi. 80.
ὠφέλιμος, i. 93. vii. 64.
ὠφελῶ, iv. 75.

[illegible]yrants between the Trojan [illegible]

[illegible] Megara

Gelo [illegible] Syracuse

[illegible] Rhegium

Hippocrates [illegible]

Peisistratus of Athens

Periander of Corinth

[illegible]

Histiaeus [illegible] "

Polycrates of Samos -

οἱ τριακόσιοι ἱππῆς των Σπαρτιατῶν -

That these were not mounted is clear from Thucyd. [illegible] the Battle of Mantinea. The cavalry are [illegible] the [illegible] ἐσκάτεω κέρας - & then he says [illegible] was Agis & the 300 ἱππῆς, they were [illegible].

Instances [illegible] the oracle of Delphi –
1. [illegible] for the expulsion of [illegible] &c.
2. [illegible] –
3. [illegible] V. [illegible]

[illegible] refers to [illegible] –
[illegible]
[illegible]
III. 55. Vulcan lodging in the islands of Lipara –
III. 95. Hesiod dying in temple of Neuman Jove –
VI. 1. Cyclopes & Lastrygones inhabitants of Sicily –

III. 29. Alcidas
IV. 5. On return fr: Attica – [illegible]

Book V. The Argive confederacy -
Argos Mantinea Elis Cleonæ Omeæ Athens
The Spartan -
Sparta - Megara Thebes Boeotia, Corinth, Sicyon, Pellene, Phlius, Mega
The first armies ever assembled in Greece - cat 6c -
Athenian Forces in Sicily -

Tissaphernes VIII.5: Satrap of the sea coast - III.
VIII. ... VIII.6. Satrap of Dascylium - ...

Tlemoda, a Persian - mentioned as in command of ... Lacedaemonian ships - VIII. 22.

.. 2 ... III.69 - III.76 -
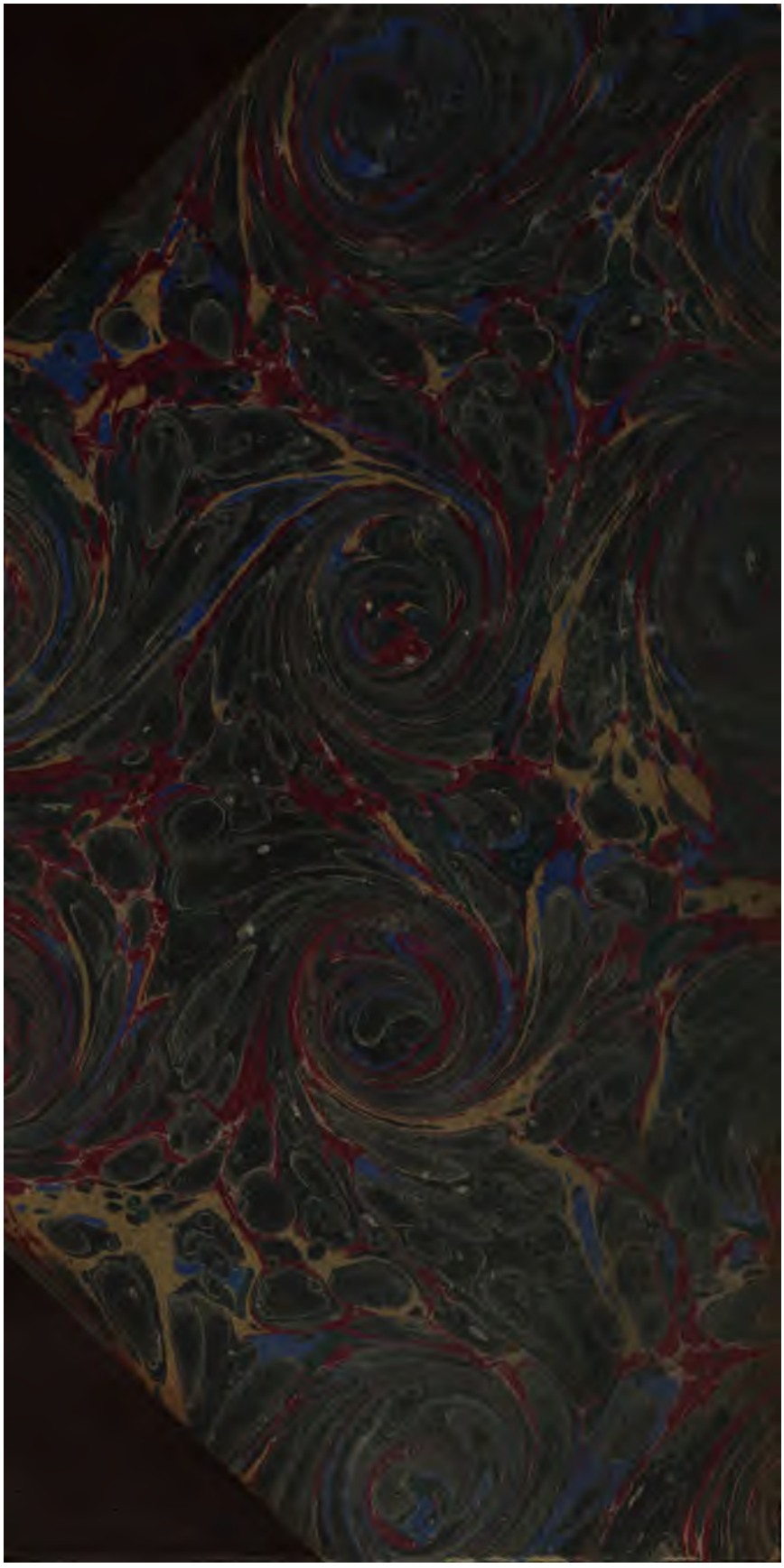
Trumelleues :